



# Présentation

- **Conjoncture macroéconomique et agricole au 4T 2023**
  - Conjoncture macroéconomique
  - Conjoncture agricole
- **Economie de l'emploi agricole**
  - Bilan de l'emploi salarié au 3T 2023
  - Bilan de l'emploi non-salarié en 2023
- **Économie de la santé**
  - Personnes inscrites au RNIAM au 2 janvier 2024
  - Bénéficiaires de la Complémentaire santé solidaire (CSS) à fin septembre 2023
  - Effectifs et remboursements des soins de ville
- **Retraite**
  - Effectifs retraités et montant des pensions au 4T 2023
- **Famille**
  - Revenu de solidarité active et prime d'activité au 4T 2023
- **Accidents du travail et maladies professionnelles**
  - Bilan des accidents du travail et maladies professionnelles au 4T 2023



# Contributeurs

- **Conjoncture macroéconomique et agricole** - *Catherine Rousseaux*
- **Economie de l'emploi agricole** - *Karine Danthez, Véronique Lairot*
- **Économie de la santé** - *Newton Dumanoir, Christèle Laporte, Audrey Hengel, Claire Raoult*
- **Retraite** - *Sylvain Allard, Marie-Laure Clerc*
- **Famille** - *Ndeye-Bireume Sarr*
- **Accidents du travail et maladies professionnelles** - *Karine Danthez, Sandrine Kehiri*



# Présentation

- **Conjoncture macroéconomique et agricole au 4T 2023**
  - **Conjoncture macroéconomique**
  - Conjoncture agricole
- Economie de l'emploi agricole
- Économie de la santé
- Retraite
- Famille
- Accidents du travail et maladies professionnelles



# Conjoncture macroéconomique

## Evolution du Produit Intérieur Brut : Principales économies européennes

Indices trimestriels CVS

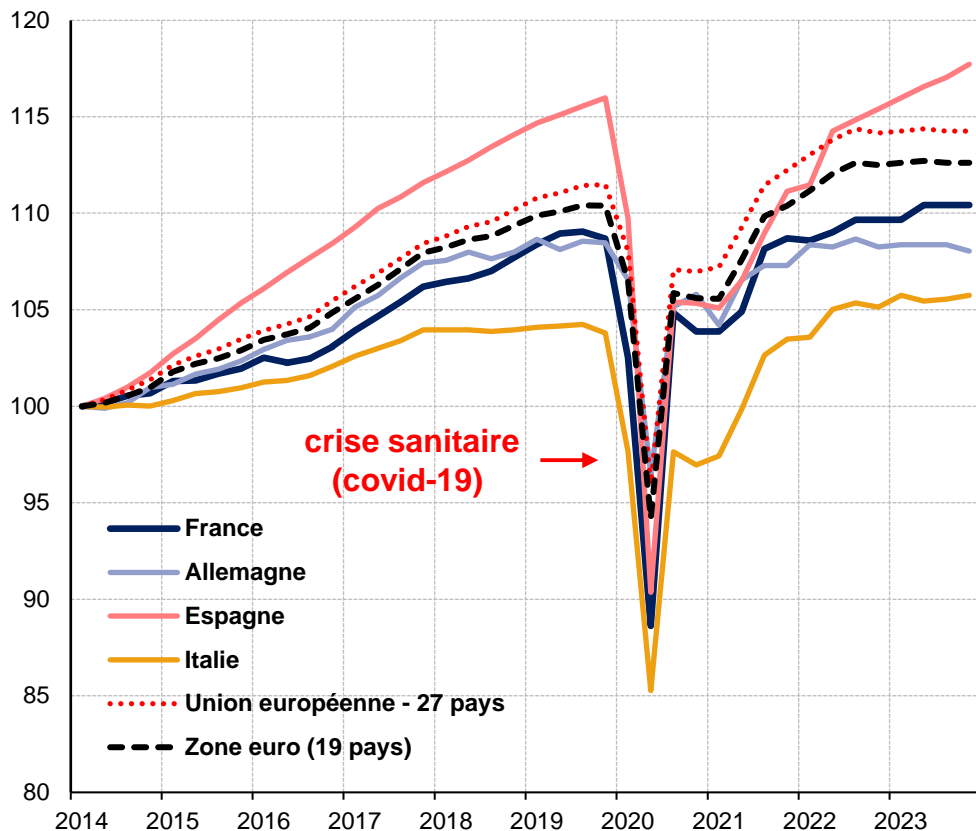

Source: OCDE, Comptes nationaux annuels (en volume), données au 11 mars 2024  
\* GA: glissement annuel 4T N/N-1

### 4T 2023 :

UE (27 pays) : + 0,0 % (GA\* : + 0,1 %)  
Zone Euro (19 pays) : + 0,0 % (GA\* : + 0,1 %)  
Allemagne : - 0,3 % (GA\* : - 0,2 %)  
Espagne : + 0,6 % (GA\* : + 2,0 %)  
Italie : + 0,2 % (GA\* : + 0,6 %)

France : + 0,1 % au 4T 2023

=> + 0,9 % (GA\* 4T 2023-22)

=> + 0,9 % (GA\* 4T 2022-21)

### Prévisions PIB France (Banque de France, décembre 2023)

**2024 → + 0,9 %** : croissance tirée par la consommation des ménages, sous l'effet du repli de l'inflation, bénéfique au pouvoir d'achat des salaires, et de la baisse du taux d'épargne.

**2025 → + 1,3 %** : croissance portée par la consommation des ménages et l'investissement des entreprises.



# Conjoncture macroéconomique

## Composantes du Produit Intérieur Brut (en volume)

	Variation T / T-1, en %					Variation N / N-1, en %	
	4T 2022	1T 2023	2T 2023	3T 2023	4T 2023	2022	2023 (acquis)
<b>PIB</b>	<b>+ 0,0</b>	<b>+ 0,0</b>	<b>+ 0,6</b>	<b>+ 0,0</b>	<b>+ 0,1</b>	<b>+ 2,5</b>	<b>+ 0,9</b>
<b>Importations</b>	<b>- 0,8</b>	<b>- 3,1</b>	<b>+ 2,5</b>	<b>- 0,4</b>	<b>- 2,3</b>	<b>+ 8,8</b>	<b>- 0,1</b>
<b>Dépenses de consommation des ménages</b>	<b>- 0,6</b>	<b>+ 0,2</b>	<b>+ 0,0</b>	<b>+ 0,5</b>	<b>+ 0,0</b>	<b>+ 2,1</b>	<b>+ 0,6</b>
<b>Dépenses de consommation des APU*</b>	<b>+ 0,7</b>	<b>- 0,3</b>	<b>+ 0,2</b>	<b>+ 0,3</b>	<b>+ 0,3</b>	<b>+ 2,6</b>	<b>+ 0,5</b>
<b>FBCF totale**</b>	<b>+ 0,2</b>	<b>- 0,5</b>	<b>+ 0,3</b>	<b>+ 0,2</b>	<b>- 0,9</b>	<b>+ 2,3</b>	<b>+ 1,1</b>
<b>Exportations</b>	<b>+ 0,8</b>	<b>- 1,8</b>	<b>+ 2,7</b>	<b>- 0,7</b>	<b>+ 0,0</b>	<b>+ 7,4</b>	<b>+ 1,5</b>

\* APU : administrations publiques

\*\* FBCF : Formation brute de capital fixe

Source : Insee, données au 11 mars 2024



# Conjoncture macroéconomique

## Evolution du Produit Intérieur Brut et contribution des composantes

Contribution au PIB T/T-1

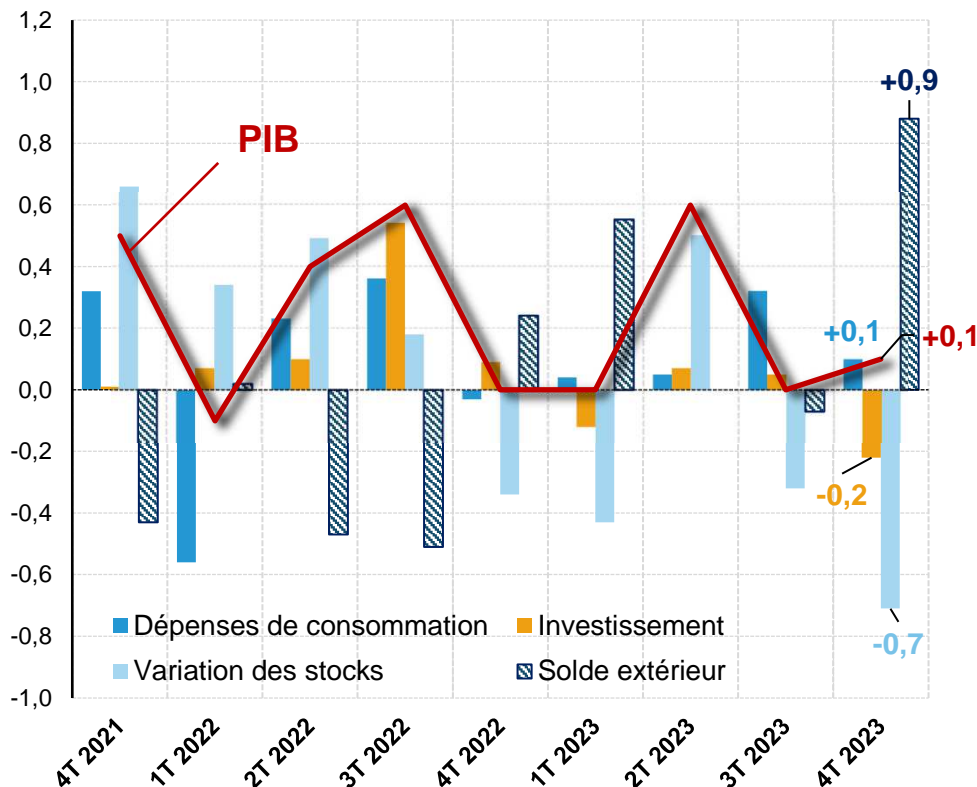

### PIB France : + 0,1 % au 4T 2023

Le commerce extérieur contribue positivement à la croissance (stabilité des exportations, repli des importations).

La variation de stocks contribue négativement au PIB (particulièrement marquées pour le pétrole raffiné et les biens d'équipements).

Source: Insee, comptes nationaux trimestriels (en volume) - base 2014



# Conjoncture macroéconomique

## Commerce extérieur (monde entier)

Echange de biens (en millions d'euros)

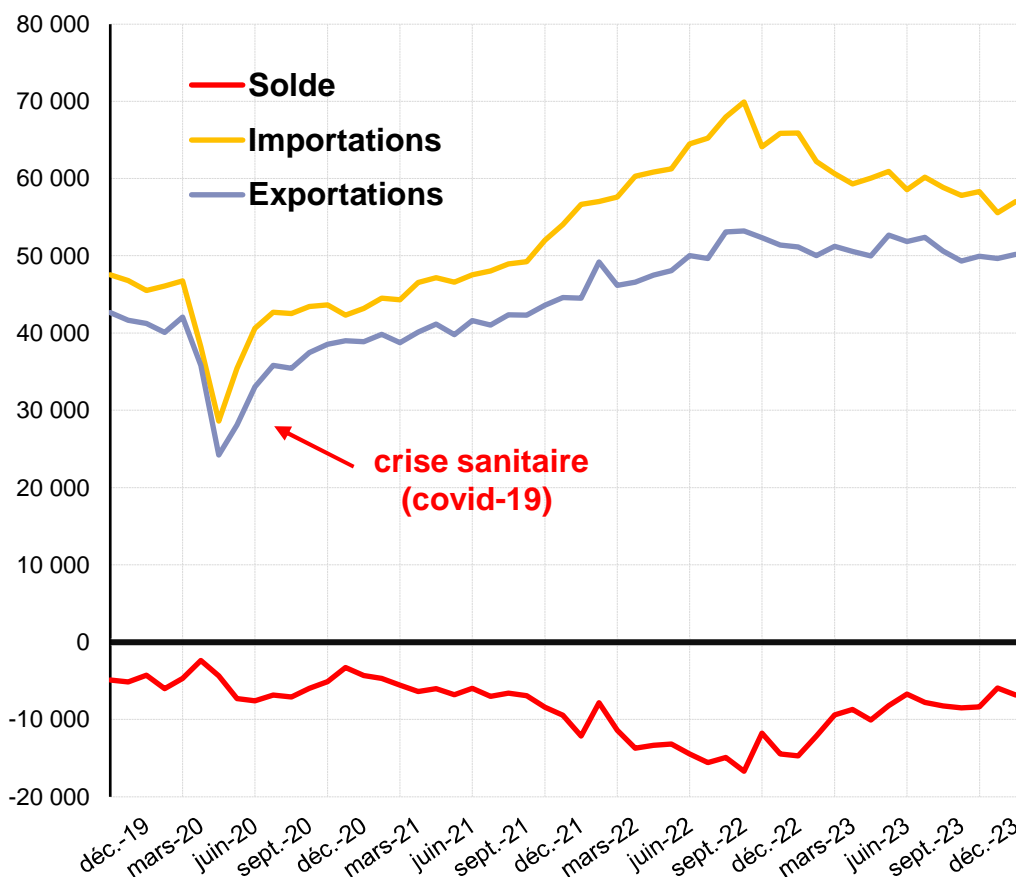

Source: Insee, commerce extérieur de la France (en valeur)

Echanges de biens (en Md d'euros)

	Echanges de biens (en Md d'euros)				
	2022	2023			
	4T	1T	2T	3T	4T
Exportations	154,9	151,8	154,5	152,3	149,8
Importations	195,8	182,1	179,5	176,8	170,9
Solde	- 40,9	- 30,3	- 25,0	- 24,5	-21,1

### 4T 2023

**La réduction du déficit se poursuit pour le 5<sup>ème</sup> trimestre consécutif**

Réduction des achats (- 3,3 %) et des ventes (- 1,7 %) par rapport au 3T 2023

- ➔ Nouveau recul des importations de produits manufacturés notamment de pétrole raffiné, de biens d'équipement et de matériels de transport
- ➔ L'atonie de la croissance mondiale pèse sur les exportations de la zone euro.





# Conjoncture macroéconomique

## Indice des prix à la consommation (IPC)

Base 2015, indice mensuel brut

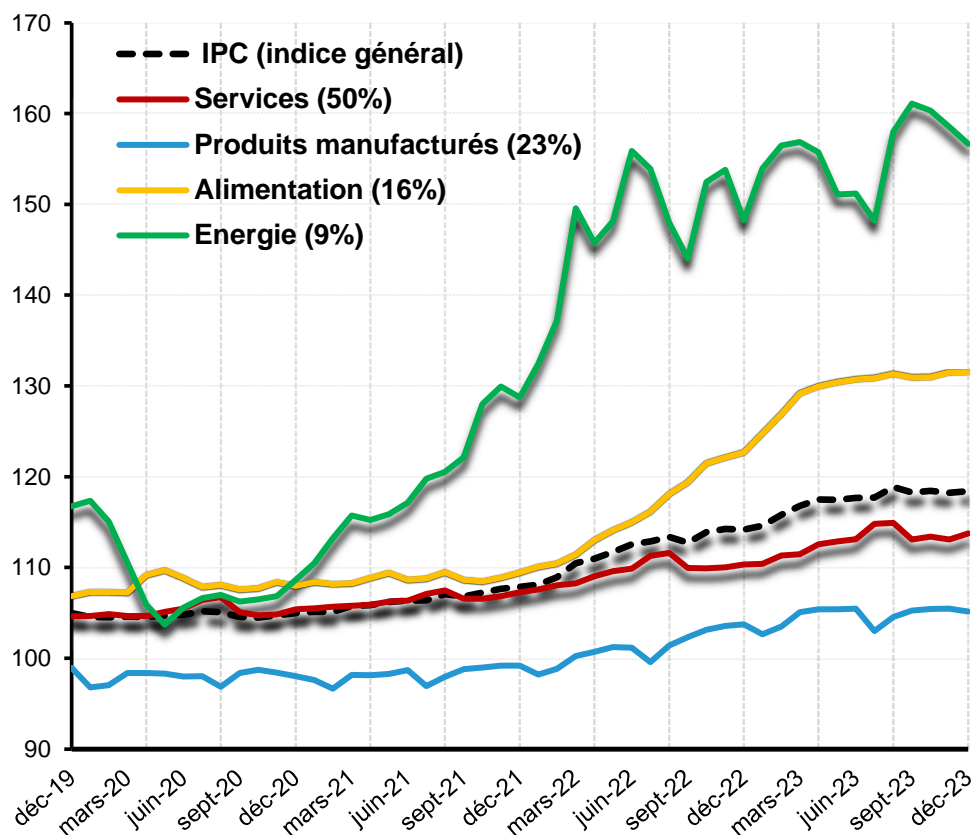

\* IPC y compris tabac

Source: Insee

### IPC décembre 2023 : + 3,7 % \*

- **Services** : rebond des prix des transports, accélération des prix des loyers et de l'eau ainsi que ceux des services de santé.
- **Produits manufacturés** : ralentissement des prix des véhicules, des biens d'équipement ménager, des meubles et articles d'ameublement.
- **Alimentation** : atténuation de la hausse des prix du pain, céréales, viandes, lait, fromages, œufs, sucre, confiture, chocolat...
- **Energie** : ralentissement de la croissance des prix du gazole et des combustibles liquides.

Inflation sous-jacente : + 3,4 % sur un an.

	Evolution annuelle		
	Poids (%)	Déc 2022-21	Déc 2023-22
Indice général IPC (y compris tabac)		+ 5,9 %	+ 3,7 %
dont Services	50 %	+ 2,9 %	+ 3,1 %
dont Produits manufacturés	23 %	+ 4,6 %	+ 1,4 %
dont Alimentation	16 %	+ 12,1 %	+ 7,2 %
dont Energie	9 %	+ 15,1 %	+ 5,7 %



# Conjoncture macroéconomique

## Indice des prix à la consommation (IPC)

Base 2015, indice mensuel brut

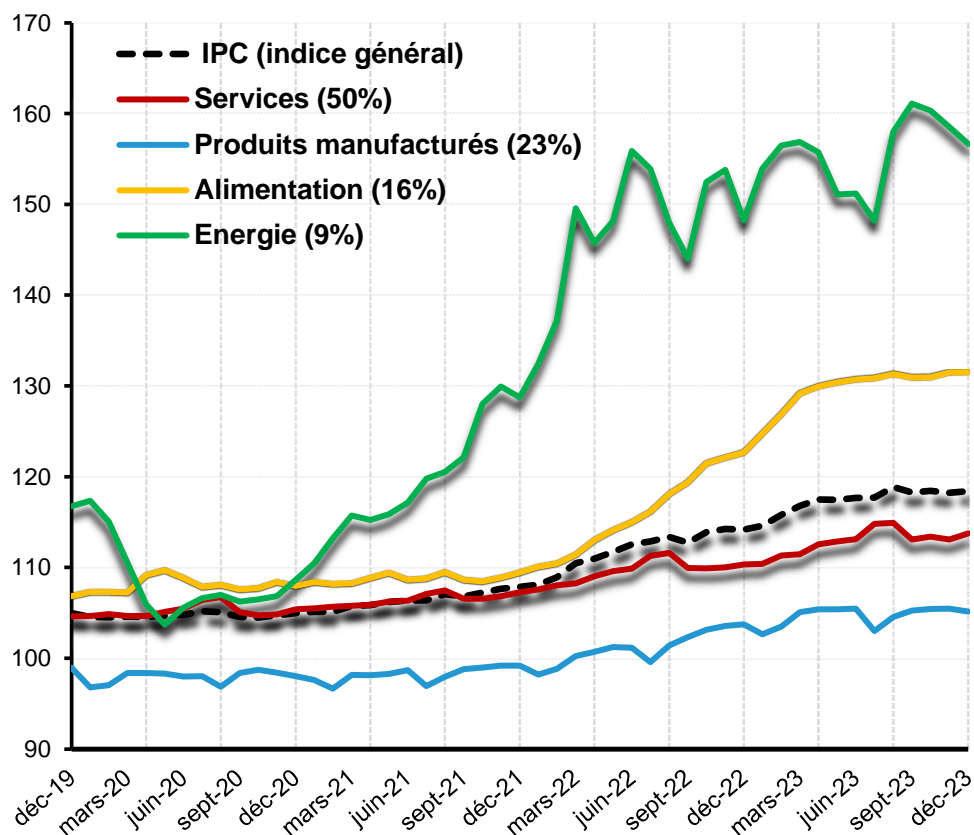

\* IPC y compris tabac

Source: Insee

**IPC décembre 2023 : + 3,7 % \***

- **Services** : rebond des prix des transports, accélération des prix des loyers et de l'eau ainsi que ceux des services de santé.
- **Produits manufacturés** : ralentissement des prix des véhicules, des biens d'équipement ménager, des meubles et articles d'ameublement.
- **Alimentation** : atténuation de la hausse des prix du pain, céréales, viandes, lait, fromages, œufs, sucre, confiture, chocolat...
- **Energie** : ralentissement de la croissance des prix du gazole et des combustibles liquides.

Inflation sous-jacente : + 3,4 % sur un an.

**Prévision inflation France**  
(Banque de France, décembre 2023) :

**2023 : + 5,7 %**

**2024 : + 2,5 %**

**2025 : + 1,8 %**



# Conjoncture macroéconomique

## Evolution des salaires et des prix à la consommation (mesure de l'inflation)

Glissement annuel (en taux)

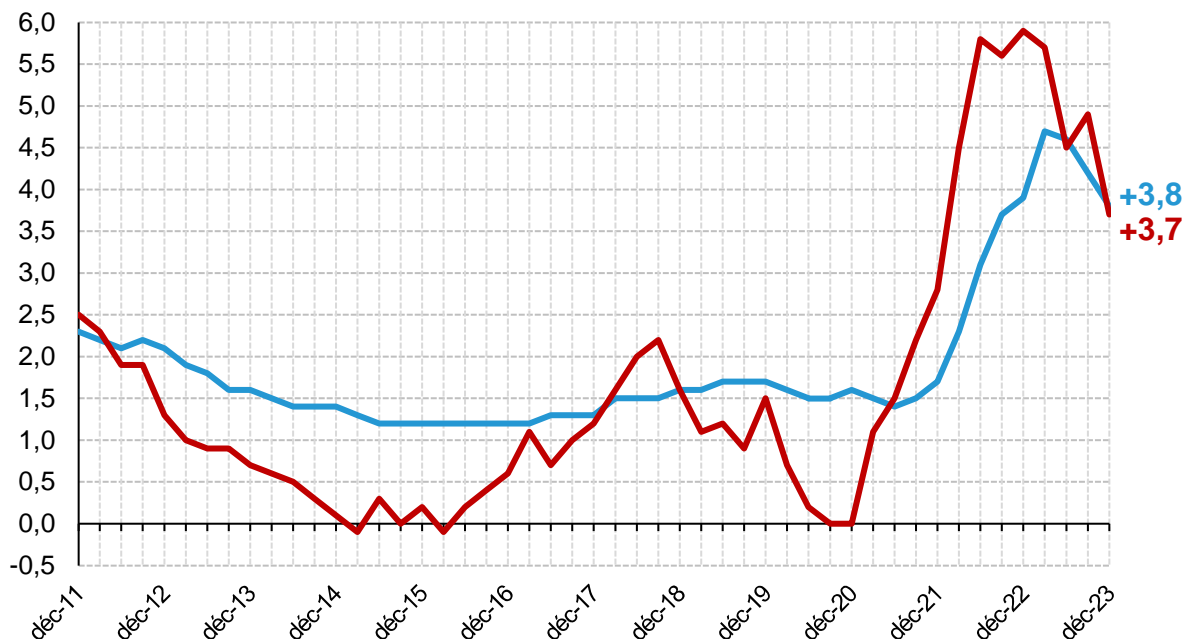

Décembre 2023

Indice du salaire mensuel de base (SMB)\* :

+ 3,8 % sur un an

Indice des prix à la consommation :

+ 3,7 % sur un an

Pour la 2<sup>e</sup> fois depuis le début de l'envolée des prix mi-2021, les salaires dans le privé ont rattrapé l'inflation

— Salaire mensuel de base (SMB)

— Prix (pour l'ensemble des ménages et y compris tabac)

Source: DARES

\* Entreprises de 10 salariés ou plus de l'ensemble du secteur privé hors agriculture. Salaire brut, avant déduction des cotisations sociales et versement des prestations sociales. Il ne prend en compte ni les primes, ni les heures supplémentaires.



# Conjoncture macroéconomique

## Taux de change effectif réel de l'euro face au dollar US

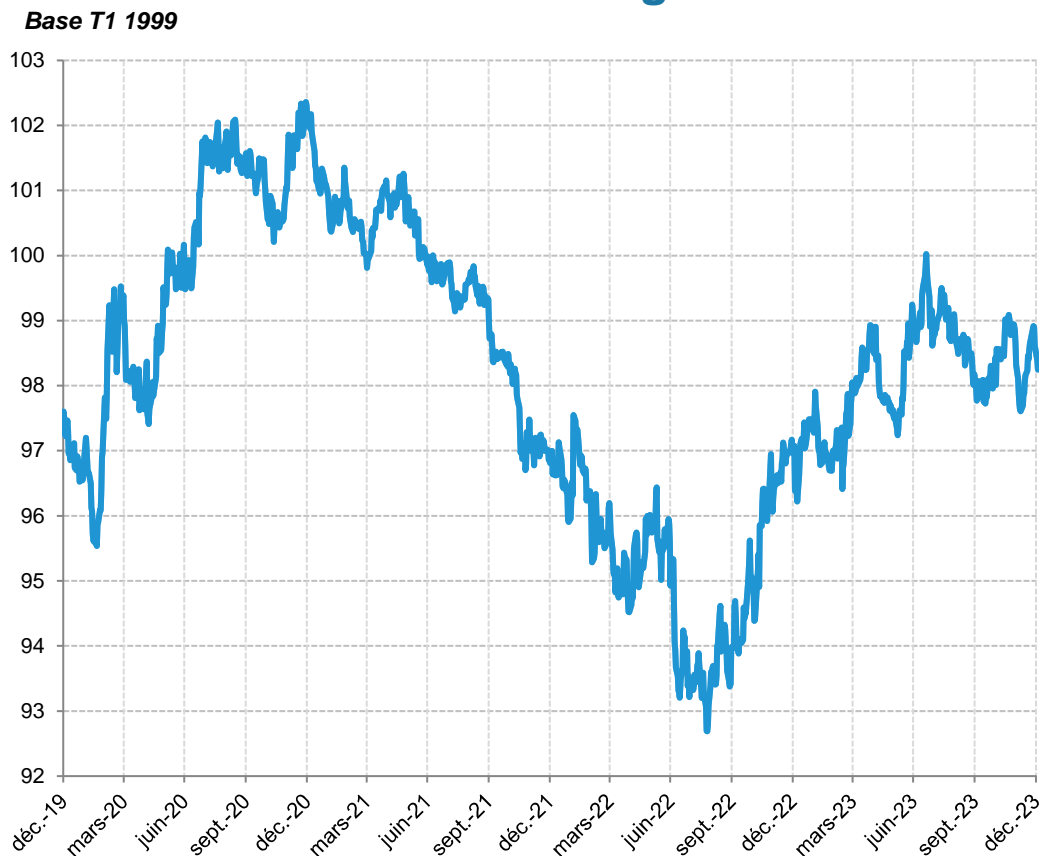

**Taux de change Euro / Dollar US :**  
1,08 \$ au 4T 2023 (+ 5,4 % par rapport à 4T 2022)

**Reprise de la devise européenne au 3T 2022 puis stabilité à partir du 1T 2023 :**

- début d'inflexion de la banque centrale américaine (Fed) → hypothèse d'un reflux des taux dès le premier semestre 2024 ? ;
- l'assouplissement attendu de la politique monétaire aux États-Unis précéderait de quelques mois les premières baisses de taux directeurs de la BCE → l'appréciation de l'euro devrait se poursuivre en 2024 ;
- la conjoncture aux États-Unis se porte mieux que celle de la zone euro.

Source: European Central Bank (ECB)



# Conjoncture macroéconomique

## Cours du pétrole brut « Brent » (Londres)

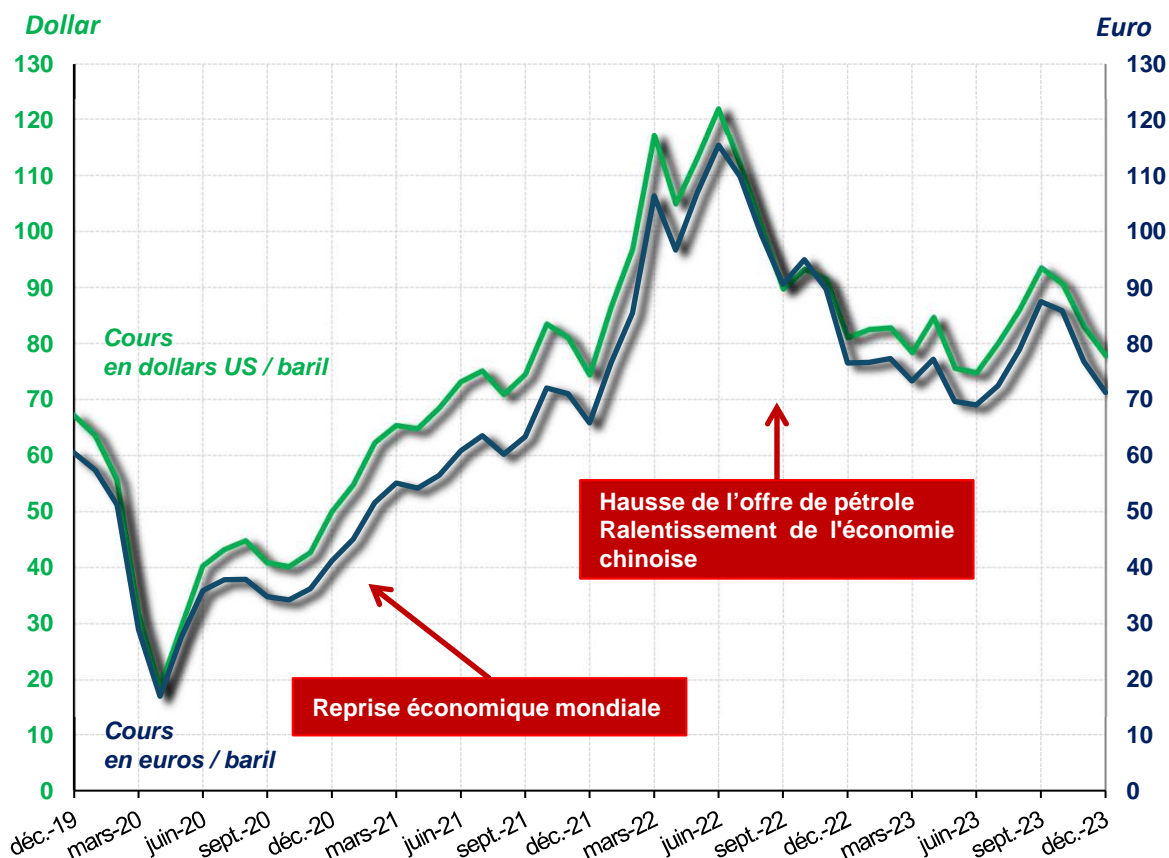

Source: Insee

### 4T 2023

- Prix du pétrole orientés à la baisse malgré la **réduction de la production de l'Opep** (part de l'OPEP dans le total mondial : 35,2 %).
- **Bond de la production d'hydrocarbures aux Etats-Unis (20 %)**, faisant de l'Amérique du Nord le premier producteur de pétrole au monde
- **Ralentissement économique mondial**, y compris et surtout en Chine

Recul des cours au 4T 2023 : - 3,2 %

83,8 \$ US/baril

### Prévision (AIE, janvier 2024) :

En 2024, l'offre mondiale de pétrole devrait atteindre un niveau record, sauf perturbations majeures au Moyen-Orient, tandis qu'un ralentissement de la croissance de la demande est attendu.



# Présentation

- **Conjoncture macroéconomique et agricole au 4T 2023**
  - Conjoncture macroéconomique
  - **Conjoncture agricole**
- Economie de l'emploi agricole
- Économie de la santé
- Retraite
- Famille
- Accidents du travail et maladies professionnelles



# Conjoncture agricole

## IPPAP - Indice des prix des produits agricoles à la production

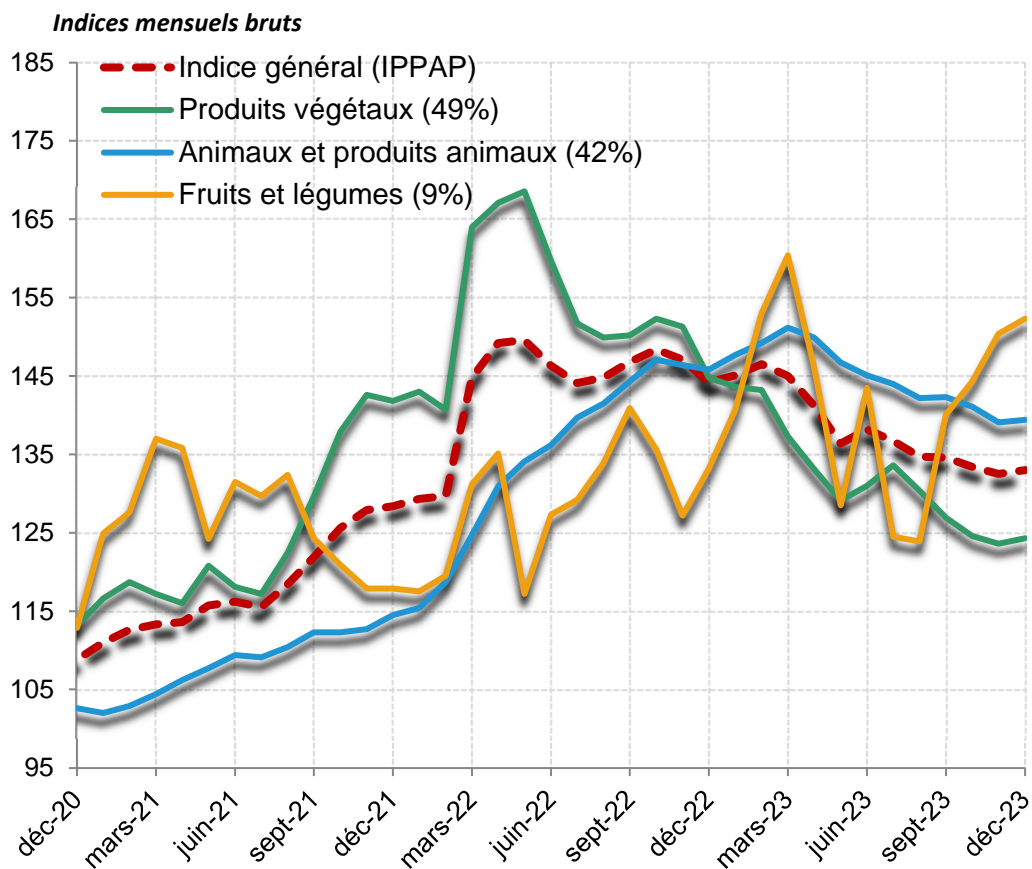

Source: Insee (base 2015)

### Les prix à la production des produits agricoles continuent de baisser sur un an

	Pondérat. indice	Glissement annuel (en taux)			Evol. 2023-22
		2023 2T	2023 3T	2023 4T	
<b>IPPAP</b>	<b>100 %</b>	<b>- 6,6</b>	<b>- 6,8</b>	<b>- 9,3</b>	<b>- 4,0</b>
Produits végétaux	48,9 %	- 20,6	- 13,5	- 16,9	- 14,3
Animaux et produits animaux	41,7 %	+ 10,1	+ 0,7	- 4,5	+ 7,0
Animaux	25,5 %	+ 11,0	+ 2,0	- 3,9	+ 7,7
Produits animaux	16,2 %	+ 8,8	- 1,3	- 5,2	+ 6,1
Fruits et légumes	9,4 %	+ 10,1	- 3,8	+ 12,9	+ 9,1

### 4T 2023

#### IPPAP : nouveau repli sur un an des prix à la production

- Recul conséquent des cours des produits végétaux
- Baisse des prix des animaux / produits animaux
- Forte croissance des cours des fruits et des légumes



# Conjoncture agricole

## IPPAP - Indice des prix des produits agricoles à la production

	Pondération indice	Glissement annuel (en taux)					Evolution 2022-21	Evolution 2023-22
		2022 4T	2023 1T	2023 2T	2023 3T	2023 4T		
<b>PRODUITS VEGETAUX</b>	<b>48,9 %</b>	<b>+ 6,2</b>	<b>- 5,3</b>	<b>- 20,6</b>	<b>- 13,5</b>	<b>- 16,9</b>	<b>+ 22,9</b>	<b>- 14,3</b>
➤ Vins	20,0 %	- 4,1	- 6,6	- 8,2	- 5,9	- 5,3	+ 9,4	- 6,6
➤ Céréales	15,2 %	+ 15,7	- 7,5	- 38,6	- 29,6	- 30,9	+ 41,5	- 27,5
➤ Oléagineux	4,0 %	- 8,7	- 31,2	- 49,1	- 26,4	- 27,8	+ 28,3	- 34,7
➤ Produits de l'horticulture	3,5 %	+ 2,6	+ 4,8	+ 4,4	+ 4,2	- 0,6	+ 2,9	+ 3,3
➤ Autres produits végétaux	3,3 %	+ 29,0	+ 26,3	+ 20,0	+ 17,6	- 6,4	+ 17,1	+ 11,6
➤ Pommes de terre	2,9 %	+ 11,0	+ 19,2	+ 29,5	+ 20,4	- 2,2	+ 14,4	+ 16,4

Source: Insee (base 2015)





# Conjoncture agricole

## IPPAP – Produits végétaux : Vins, céréales, oléagineux

### Evolution des prix des vins, céréales et oléagineux

Evol. en glissement annuel (%)

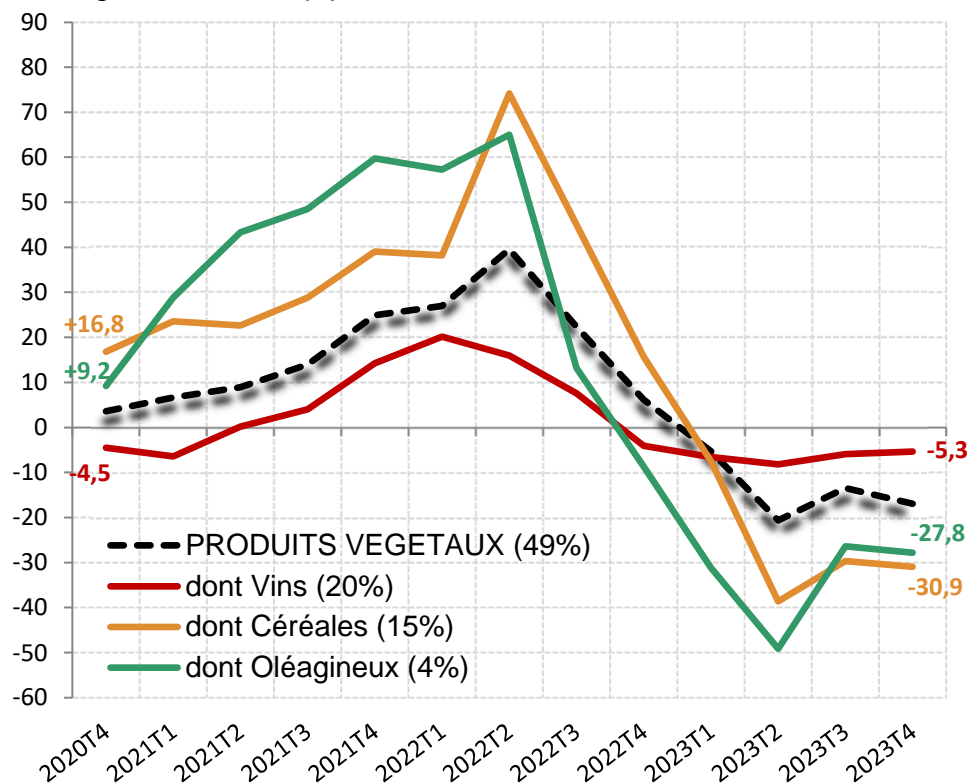

Sources: Insee (base 2015), Agreste

➔ **Vins** : contexte de consommation intérieure et extérieure toujours morose et de récoltes en France estimées proches de la moyenne des cinq dernières années.

➔ **Céréales** : blé russe compétitif sur le marché mondial et bonnes perspectives de récoltes mondiales.

➔ **Oléagineux** : baisse des cours du pétrole, manque de dynamisme de la demande mondiale (notamment chinoise) et amélioration des conditions météorologiques dans l'hémisphère sud.



# Conjoncture agricole

## IPPAP - Indice des prix des produits agricoles à la production

	Pondération indice	Glissement annuel (en taux)					Evolution 2022-21	Evolution 2023-22
		2022 4T	2023 1T	2023 2T	2023 3T	2023 4T		
<b>ANIMAUX ET PRODUITS ANIMAUX</b>	<b>41,7 %</b>	<b>+ 29,4</b>	<b>+ 24,9</b>	<b>+ 10,1</b>	<b>+ 0,7</b>	<b>- 4,5</b>	<b>+ 24,6</b>	<b>+ 7,0</b>
<b>ANIMAUX</b>	<b>25,5 %</b>	<b>+ 28,9</b>	<b>+ 24,8</b>	<b>+ 11,0</b>	<b>+ 2,0</b>	<b>- 3,9</b>	<b>+ 24,1</b>	<b>+ 7,7</b>
dont Gros bovins	11,2 %	+ 29,8	+ 18,3	+ 4,1	+ 0,2	- 3,7	+ 30,5	+ 4,2
dont Volailles	5,7 %	+ 24,8	+ 25,3	+ 12,1	- 3,5	- 7,5	+ 19,2	+ 5,5
dont Porcins	4,9 %	+ 49,0	+ 53,6	+ 29,2	+ 11,9	- 3,2	+ 25,5	+ 20,2
dont Veaux	2,0 %	+ 12,1	+ 12,6	+ 7,5	+ 2,4	- 2,3	+ 13,4	+ 4,9
<b>PRODUITS ANIMAUX</b>	<b>16,2 %</b>	<b>+ 30,1</b>	<b>+ 25,1</b>	<b>+ 8,8</b>	<b>- 1,3</b>	<b>- 5,2</b>	<b>+ 25,3</b>	<b>+ 6,1</b>
➤ Lait	14,6 %	+ 23,7	+ 19,1	+ 6,1	+ 2,4	- 3,7	+ 19,2	+ 5,6
➤ Œufs	1,6 %	+ 79,3	+ 68,8	+ 24,8	- 22,9	- 13,6	+ 80,6	+ 9,1

Source: Insee (base 2015)



# Conjoncture agricole

## IPPAP – Animaux : volailles et porcins

### Evolution des prix des volailles et des porcins

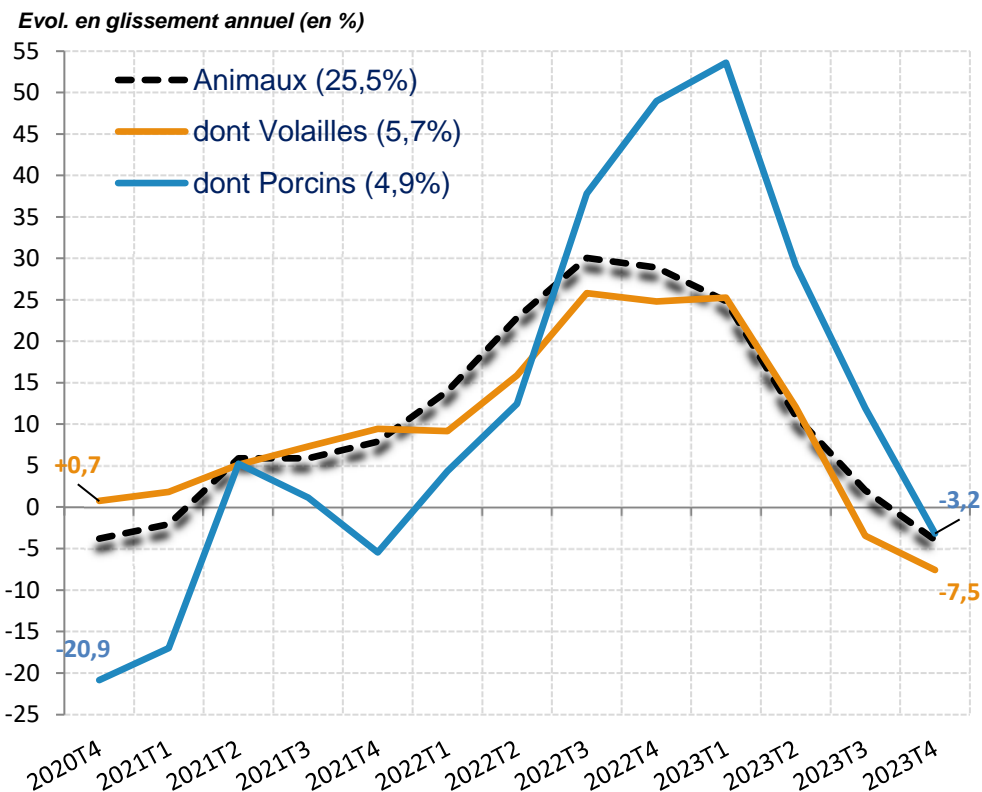

**Animaux : ralentissement de la consommation des ménages du fait des tensions sur le pouvoir d'achat => prix orientés vers le bas malgré le maintien d'une offre limitée.**

➔ **Volailles** : contexte de baisse des prix des aliments (- 10,2 %). Les exportations de viandes de volaille se contractent de 5,8 % alors que les importations croissent de 3,8 %. La consommation de viandes de volaille augmente sur l'année 2023 (+ 3,4 % sur un an).

➔ **Porcins** : le coût de l'aliment pour porcins continue de baisser (- 13,3 % sur un an). Le recul des abattages se poursuit (- 7,4 % sur un an), l'offre disponible est réduite. La consommation diminue sur un an (- 6,2 %).

Sources: Insee (base 2015), Agreste



# Conjoncture agricole

## FOCUS Produits animaux : lait

En **1961**, la production mondiale de lait était de **344 millions de tonnes**. En **2022**, elle s'élève à **930 millions de tonnes** soit une augmentation de 170 %.

La production mondiale de lait devrait augmenter de 151 millions de tonnes, soit 1,5 % par an au cours de la décennie à venir.

Evolution de la production de lait dans le monde

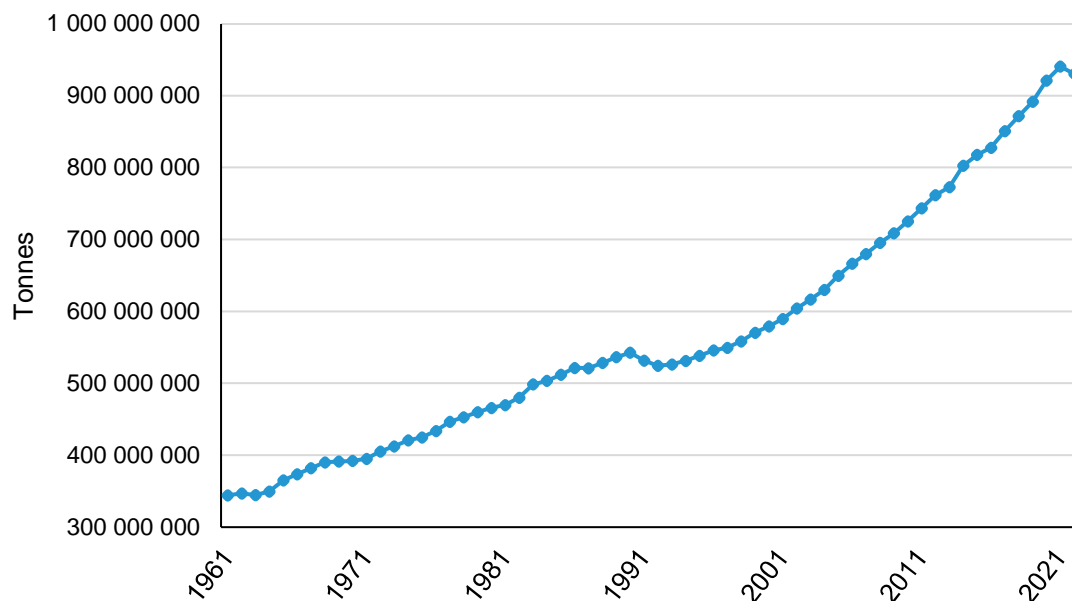

- La demande augmente en raison de l'augmentation des revenus
- L'offre augmente en raison des améliorations technologiques

Sources: FAO, Organisation des Nations Unies pour l'alimentation et l'agriculture ; OCDE



# Conjoncture agricole

## FOCUS Produits animaux : lait

### La France toujours dans le top 10

En 1961, la France était le 5<sup>e</sup> producteur mondial avec 19,4 millions de tonnes produits (5,6 % de la production mondiale de lait).

En 2022, la France se positionne à la 8<sup>e</sup> place du classement avec 2,7 % de la production mondiale.

Principaux pays producteurs de lait en 1961

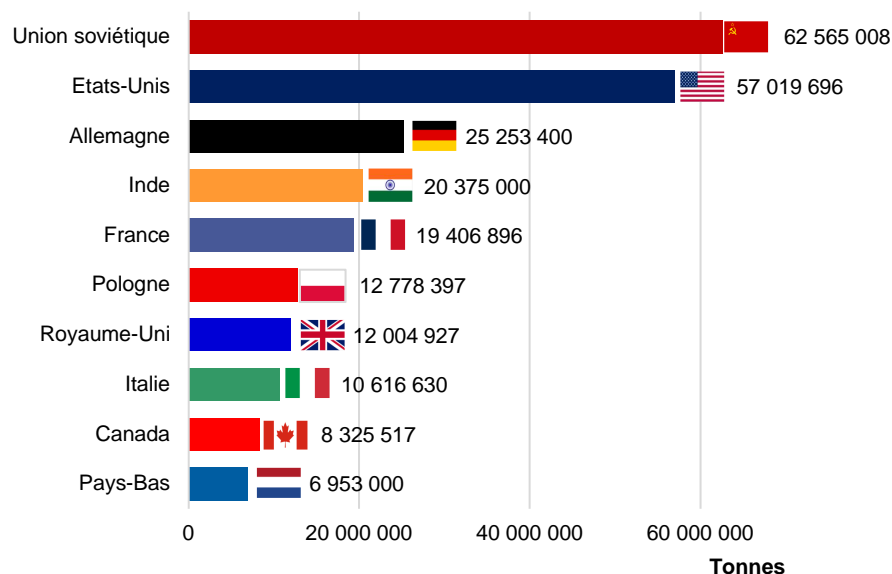

Principaux pays producteurs de lait en 2022

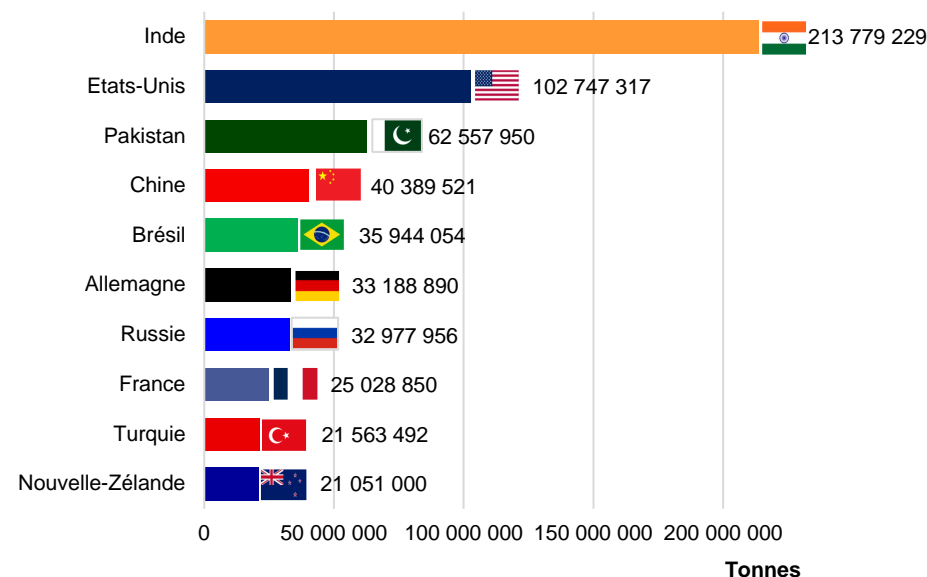

Source: FAO, Organisation des Nations Unies pour l'alimentation et l'agriculture

Reunion de conjoncture N°69 - 22 mars 2024

21

# Conjoncture agricole

## FOCUS Produits animaux : lait de vache en France

Evolution comparée des indices de prix du lait (IPPAP) et des coûts de production (IPAMPA) en France

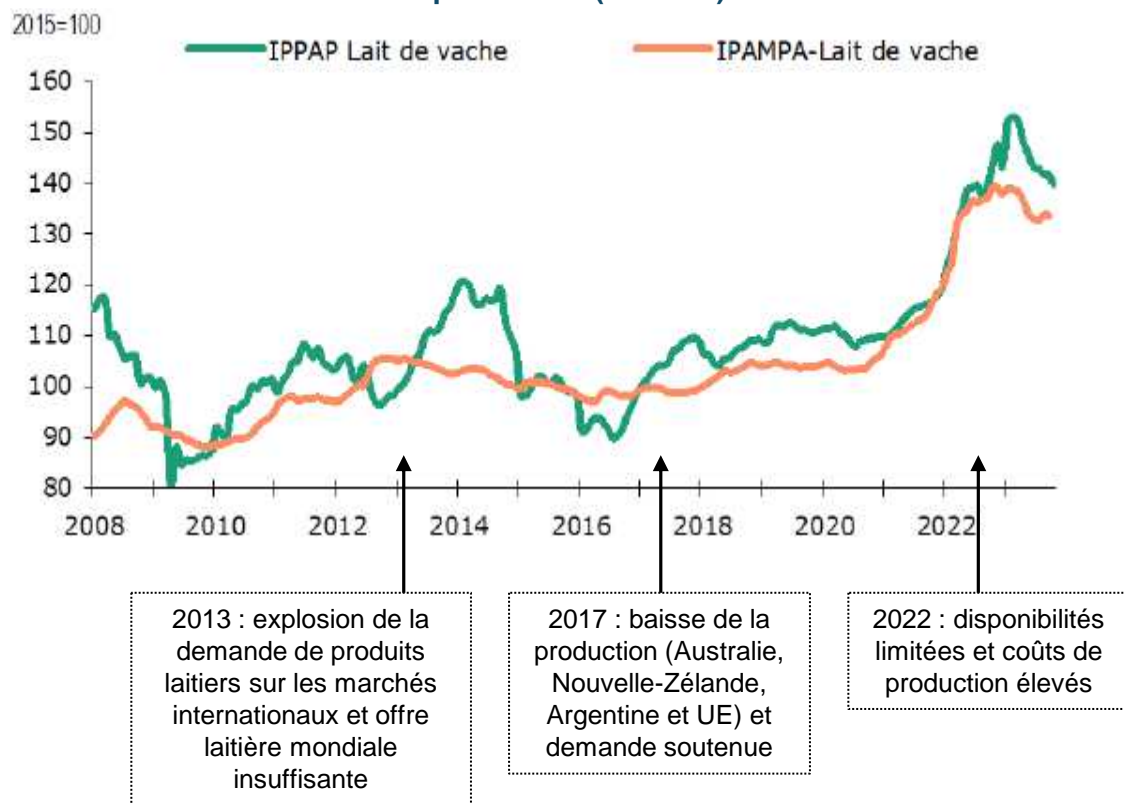

2023

- Progression de la marge des éleveurs freinée par le ralentissement de la hausse des prix du lait (IPPAP)
- Coûts de production stables en raison du repli sur le poste alimentation du bétail (IPAMPA)

### Contexte

- Hausse de la collecte mondiale (+ 0,8 %) malgré la décapitalisation et les aléas climatiques qui touchent certains pays
- Recul de la collecte française : en cause, la poursuite de la baisse du cheptel
- Manque de dynamisme de la demande à l'exportation des produits laitiers (recul des importations chinoises notamment)

Sources : Insee, Chambres d'Agriculture France, Institut de l'élevage



# Conjoncture agricole

## IPPAP – Fruits et légumes frais

Evolution des prix des fruits et légumes frais

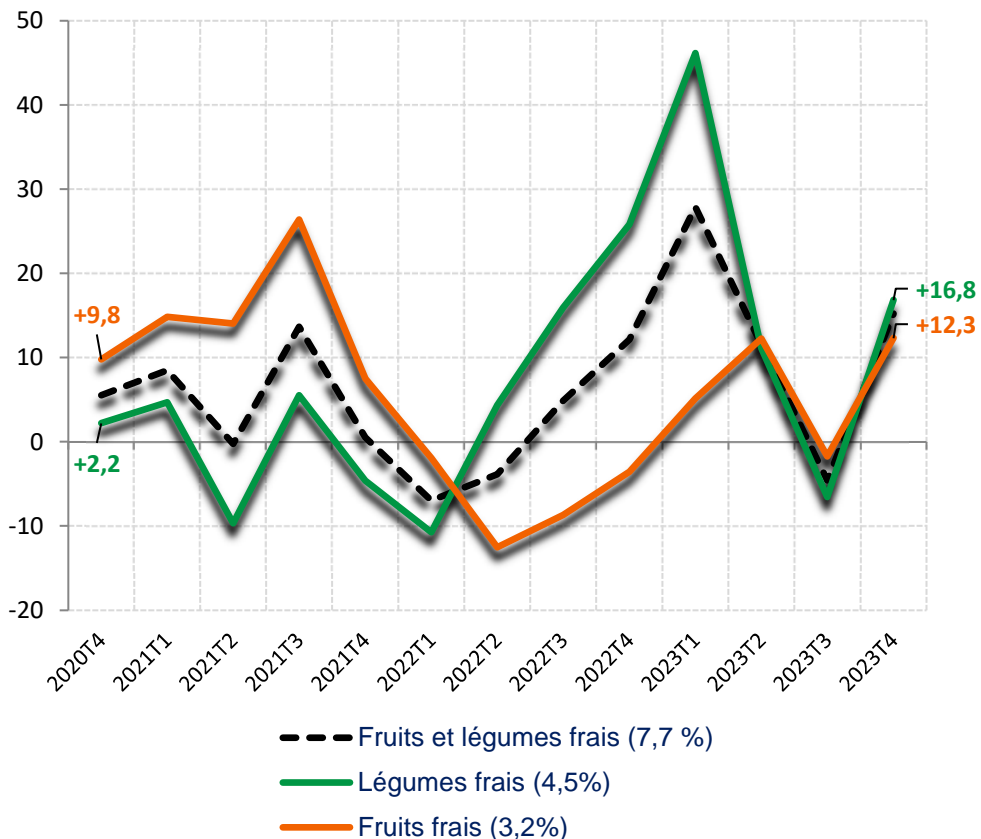

4T 2023

Fruits et légumes frais :  
rebond des prix à la production sur un an

➔ **Légumes frais** : fermeté des cours, en particulier les choux-fleurs (+ 101,0 % sur un an) et les endives (+ 43,0 %) dont les productions ont été perturbées dans certains bassins par les intempéries de fin d'année.

➔ **Fruits frais** : bonne tenue des prix des pommes, des poires et des clémentines du fait d'une demande bien orientée et d'apports nationaux parfois limités (poires).

Source: Insee (base 2015), Agreste



# Conjoncture agricole

## IPAMPA - Indice des Prix d'Achat des Moyens de Production Agricole

	Pondér indice	Glissement annuel (en taux)			Evol. 2023-22
		2023 2T	2023 3T	2023 4T	
<b>IPAMPA (intrants)</b>	<b>100 %</b>	<b>-2,0</b>	<b>-5,1</b>	<b>-7,2</b>	<b>- 1,5</b>
Biens et services	76 %	-4,0	-7,0	-9,6	- 3,0
Biens d'investissement	24 %	+4,9	+1,6	+1,2	+ 3,9

### 4T 2023

#### IPAMPA : nouvelle baisse des prix des intrants

- **Biens et services** : recul des prix des aliments des animaux, des engrais et de l'énergie.
- **Biens d'investissement** : ralentissement de la croissance des cours (matériel agricole : + 3,6 % ; ouvrages : - 4,0 %).

Indices mensuels bruts

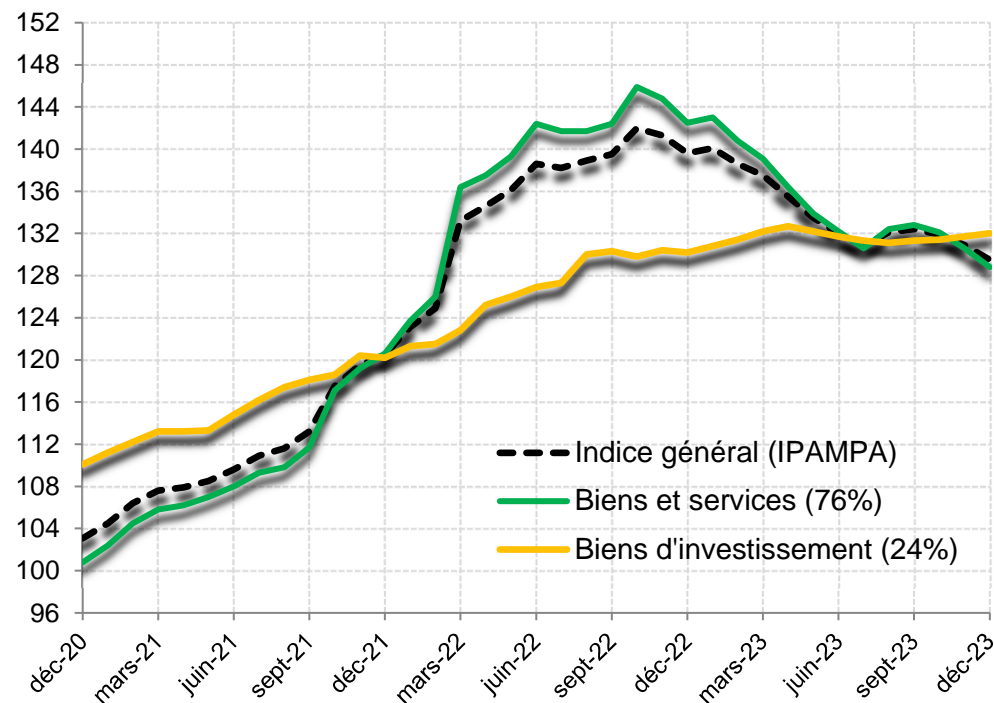

Source : Insee (base 2015)





# Conjoncture agricole

## IPAMPA – Intrants : biens et services de consommation courante

	Pondér indice	Glissement annuel (en taux)			Evol. 2023-22
		2023 2T	2023 3T	2023 4T	
<b>IPAMPA (intrants)</b>	<b>100 %</b>	<b>- 2,0</b>	<b>- 5,1</b>	<b>- 7,2</b>	<b>- 1,5</b>
<b>Biens et services</b>	<b>76 %</b>	<b>- 4,0</b>	<b>- 7,0</b>	<b>- 9,6</b>	<b>- 3,0</b>
Aliments des animaux	21,4 %	+ 2,3	- 6,4	- 10,4	+ 0,4
Engrais et amendements	10,7 %	- 25,3	- 34,8	- 37,1	- 24,6
Energie	9,3 %	- 13,7	- 0,6	- 2,9	- 3,5
Entretien et réparation	9,6 %	+ 8,2	+ 6,8	+ 6,7	+ 7,6
Produits protection cultures	8,4 %	+ 10,4	+ 8,7	+ 4,3	+ 8,6
Frais généraux	6,1 %	+ 3,9	+ 3,7	+ 3,0	+ 3,5
Semences et plants	5,6 %	+ 9,7	+ 5,1	+ 1,7	+ 6,5
Produits services vétérinaires	3,7 %	+ 5,4	+ 5,3	+ 4,6	+ 5,5
Matériel et petit outillage	1,1 %	+ 6,0	+ 2,7	+ 1,3	+ 5,5

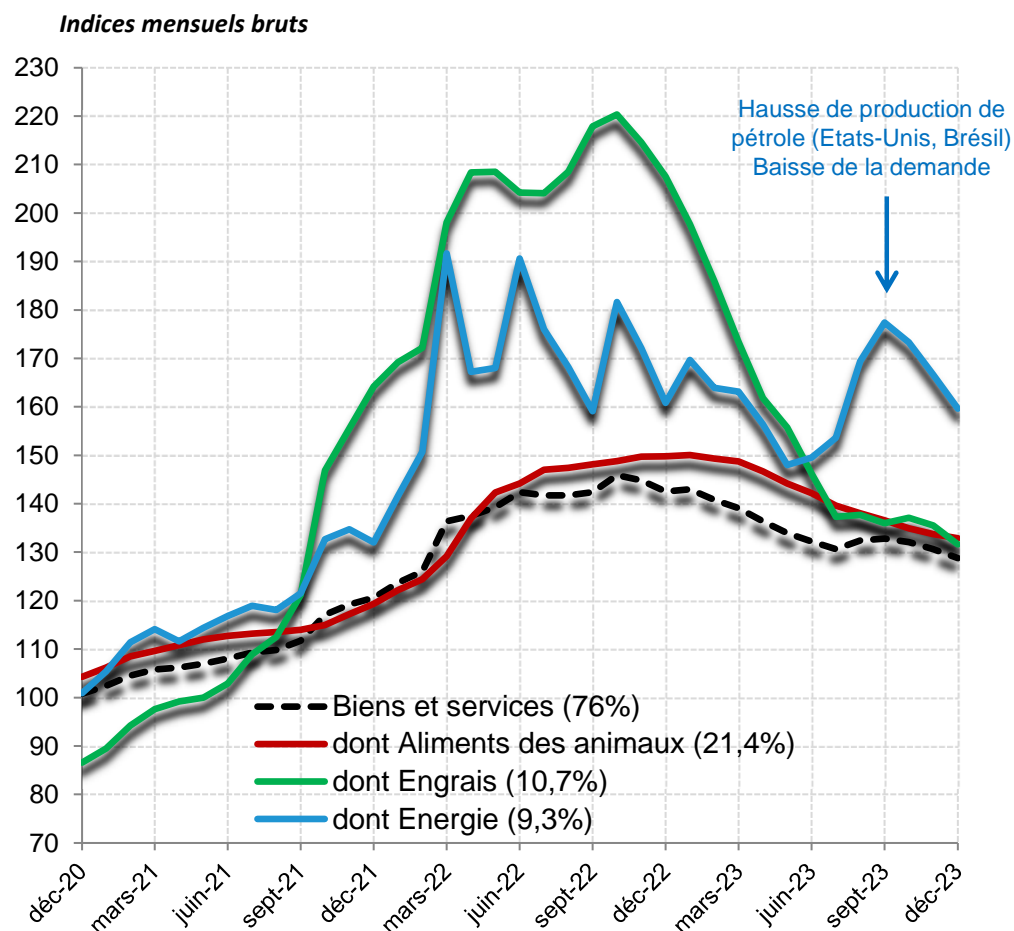

Source : Insee (base 2015)

# Conjoncture agricole

## Ciseau des prix : rapport IPPAP - IPAMPA

Indices trimestriels bruts (moyenne)

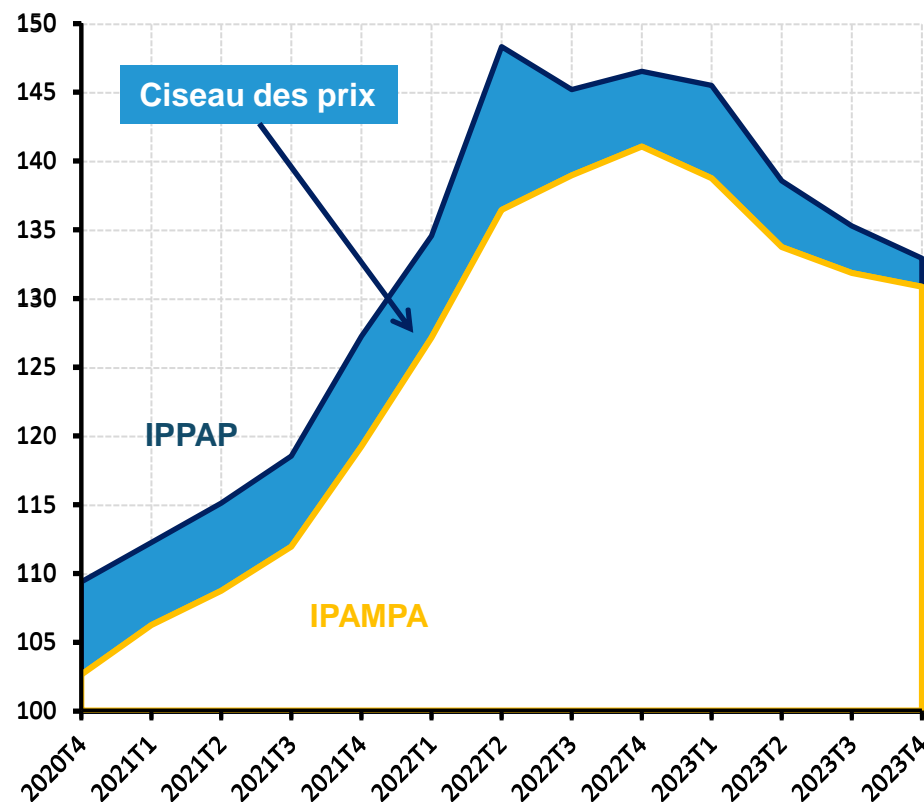

### Evolution 4T 2023-22

- IPPAP : nouveau repli des prix
  - IPAMPA : baisse des cours des intrants
- ⇒ Ciseau des prix en baisse sur un an :  
- 2,2 points (- 1,8 point au T3 2023)

Sources : Insee, Agreste



# Conjoncture agricole

## Commerce extérieur agroalimentaire (monde entier)

	Exportations		Importations		Solde		Evolution
	2022	2023	2022	2023	2022	2023	2023-22
<b>Cumul de janvier à déc. (M€)</b>							
<b>Produits agricoles et alimentaires</b>	83 659	81 591	73 447	75 069	10 211	6 523	- 36,1 %
<b>Agriculture, sylviculture, pêche</b>	22 386	19 051	17 662	17 895	4 723	1 155	- 75,5 %
dont céréales, plantes industr.	13 257	9 376	2 577	2 488	10 680	6 888	- 35,5 %
dont légumes, fleurs, plantes	3 004	3 527	4 100	4 482	-1 097	-956	+ 12,9 %
dont fruits, plantes à boissons	1 816	1 848	7 435	7 448	-5 618	-5 600	+ 0,3 %
dont animaux vivants, œufs, miel	2 652	2 679	795	770	1 857	1 909	+ 2,8 %
<b>Produits agricoles transformés</b>	61 273	62 541	55 785	57 173	5 488	5 367	- 2,2 %
dont boissons	20 834	20 223	4 807	4 980	16 028	15 243	- 4,9 %
dont produits laitiers	8 360	8 424	6 020	5 879	2 340	2 545	+ 8,8 %
dont viandes	5 766	5 735	8 493	8 796	-2 727	-3 061	- 12,2 %
dont produits fruits et légumes	2 673	3 033	6 341	6 944	-3 667	-3 911	- 6,7 %

Source : Agreste

### Janvier-décembre 2023-22

**Produits agricoles et alimentaires : solde de 6,5 Md€**

(- 3,7 milliards d'euros sur un an)

• **Produits bruts :**

- Céréales : recul des ventes (- 29,3 %)

- Légumes, fleurs, plantes : hausse des ventes (+ 17,4 %)

• **Produits transformés :**

- Boissons : croissance des achats (+ 3,6 %) et recul des ventes (-2,9 %)

- Produits laitiers : baisse des achats (- 2,3 %)

- Produits à base de fruits et légumes : progression des achats (+ 9,5 %)



# Conjoncture agricole

## Commerce extérieur agroalimentaire (monde entier)

Evolution du solde des produits bruts et transformés de janvier à décembre

En millions d'euros (cumul)

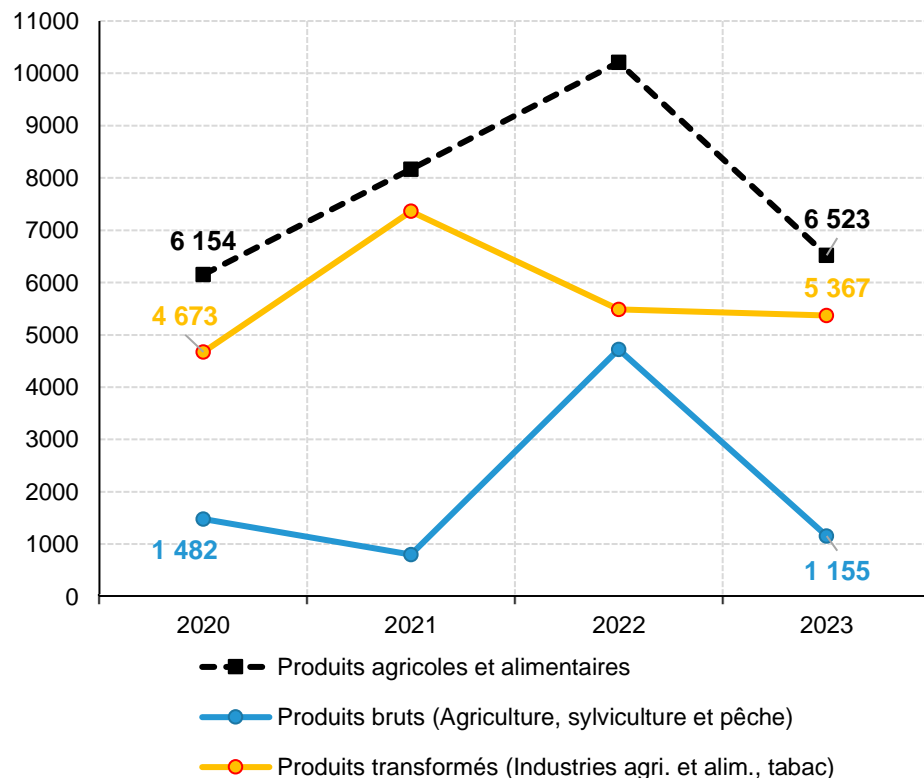

Source : Agreste

**En 2023, la baisse des ventes de céréales pèse sur l'excédent agroalimentaire après un niveau 2022 élevé lié au contexte de la guerre en Ukraine et de la flambée des prix**

	Exportations (millions d'euros)		Importations (millions d'euros)		Solde (millions d'euros)		
	2022	2023	2022	2023	2022	2023	Evo 2023 -22
<b>Produits agric. et alimentaires</b>	83 659	81 591	73 447	75 069	10 211	6 523	- 3 689
<b>Produits bruts</b>	22 386	19 051	17 662	17 895	4 723	1 155	- 3 568
<b>Produits transformés</b>	61 273	62 541	55 785	57 173	5 488	5 367	- 121

### Evolution janvier-décembre 2023-22 :

**Hausse des importations (+ 1,6 Md soit + 2,2 % en valeur) et recul des exportations (- 2,1 Mds soit - 2,5 %)**



# Conjoncture agricole

## Commerce extérieur agroalimentaire (monde entier)

### Evolution janvier-décembre 2023-22 du solde des produits agricoles bruts (en millions d'euros)

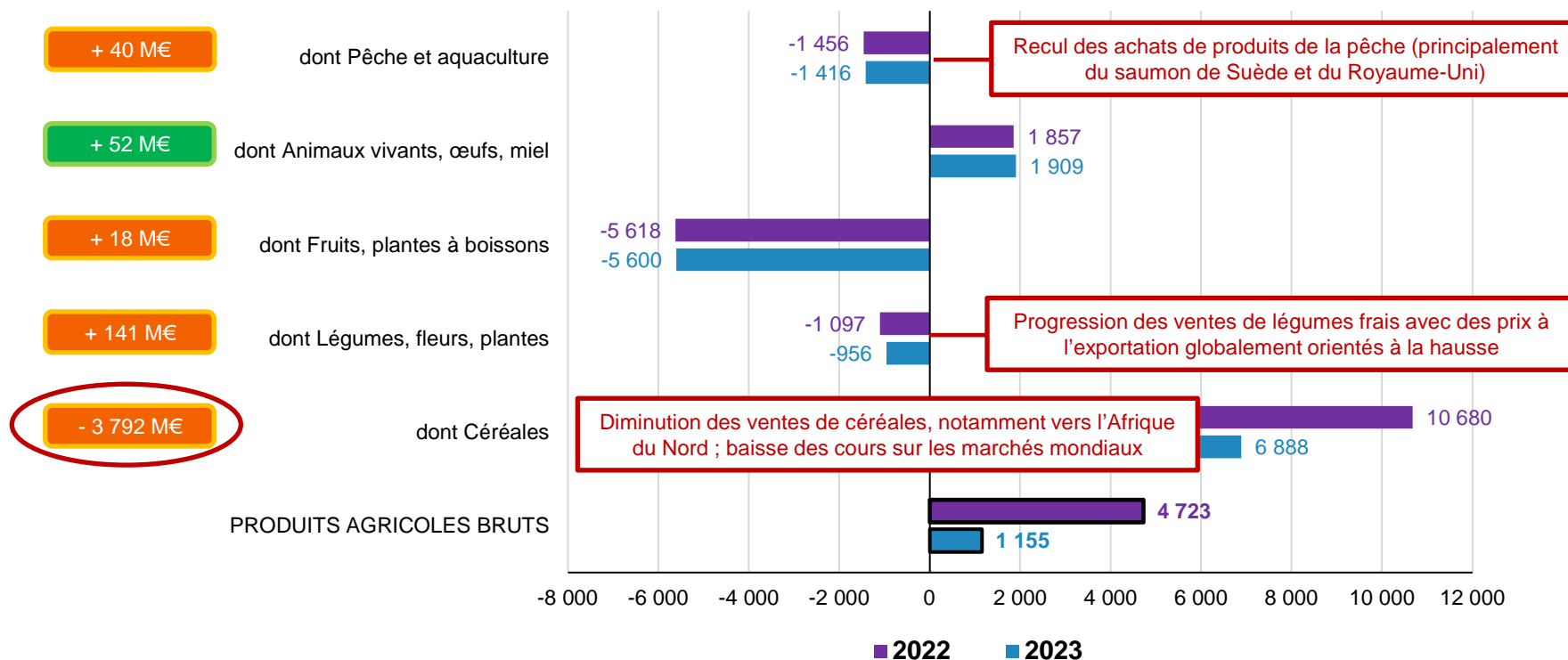

Source : Agreste



# Conjoncture agricole

## Commerce extérieur agroalimentaire (monde entier)

### Evolution janvier-décembre 2023-22 du solde des produits agricoles transformés (en millions d'euros)

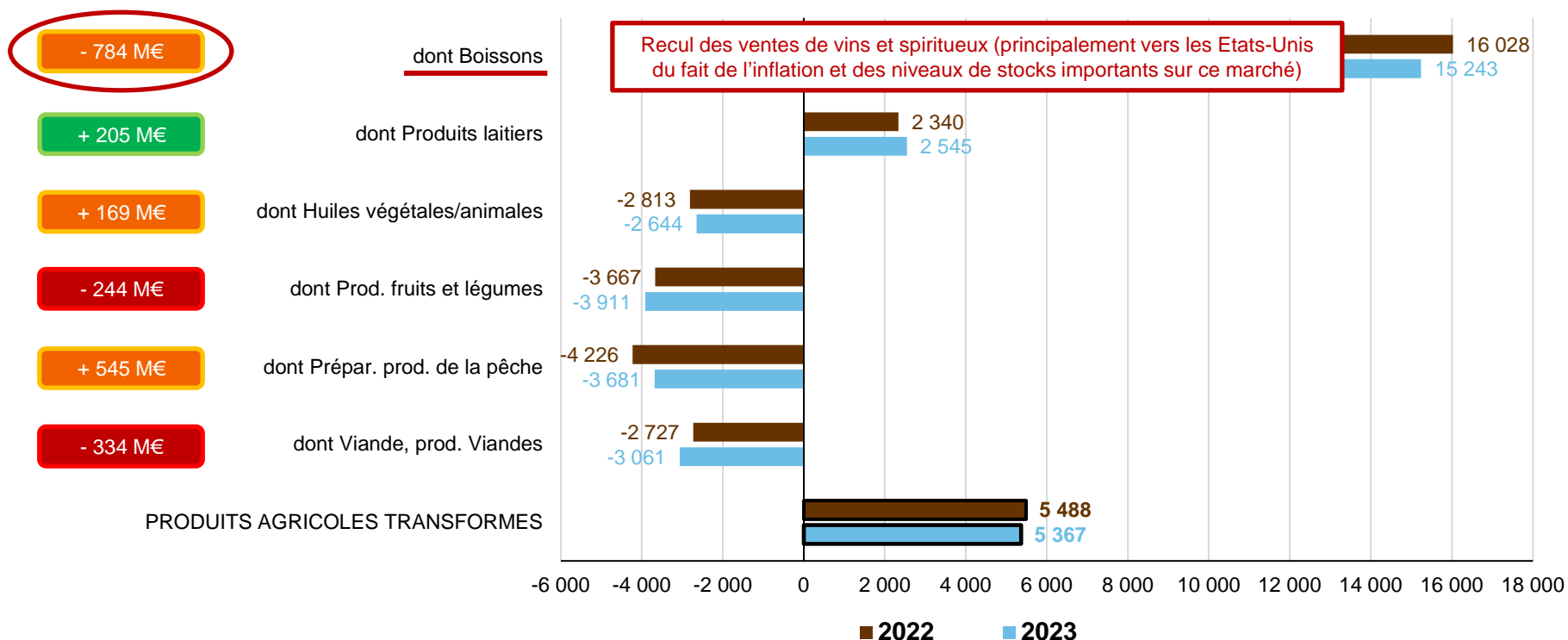

Source : Agreste



# Synthèse - Conjoncture macroéconomique et agricole

## 1. Environnement macroéconomique

- **PIB France** : + 0,1 % au 4T 2023 (+ 0,9 % en glissement annuel).
- **Contribution positive au PIB** : commerce extérieur ; **contribution négative** : variation de stocks et investissement.
- **Inflation** : + 3,7 % sur un an → *ralentissement de la croissance des prix des produits manufacturés, de l'alimentation et de l'énergie.*
- **Salaire mensuel de base** : + 3,8 % sur un an → *pour la 2<sup>e</sup> fois depuis le début de l'envolée des prix mi-2021, les salaires dans le privé ont rattrapé l'inflation.*
- **Cours du Brent** : - 3,2 % au 4T 2023 (83,8 \$ / baril).

## 2. Conjoncture agricole

- **IPPAP** : **nouveau recul des cours** (- 9,3 % au 4T 2023 après - 6,8 % au T3 2023), repli conséquent des prix des produits végétaux, baisse des prix des animaux / produits animaux.
- **IPAMPA** : **nouvelle baisse des prix des intrants** (- 7,2 % après - 5,1 %).
- **Rapport IPPAP / IPAMPA** : **ciseau des prix en baisse sur un an** (- 2,2 points après - 1,8 point).
- **Commerce extérieur en 2023** : excédent agroalimentaire de 6,5 Md€ (- 3,7 milliards d'euros sur un an).  
→ *en 2023, la baisse des ventes de céréales pèse sur l'excédent agroalimentaire après un niveau 2022 élevé lié au contexte de la guerre en Ukraine et de la flambée des prix.*



# Présentation

- Conjoncture macroéconomique et agricole au 4T 2023
- **Economie de l'emploi agricole**
  - **Bilan de l'emploi salarié au 3T 2023**
  - Bilan de l'emploi non-salarié à fin 2023
- Économie de la santé
- Retraite
- Famille
- Accidents du travail et maladies professionnelles





# Branche cotisations – régime des salariés agricoles

## Emploi salarié agricole : Réalisation 3T 2023

### Evolution des heures CDI

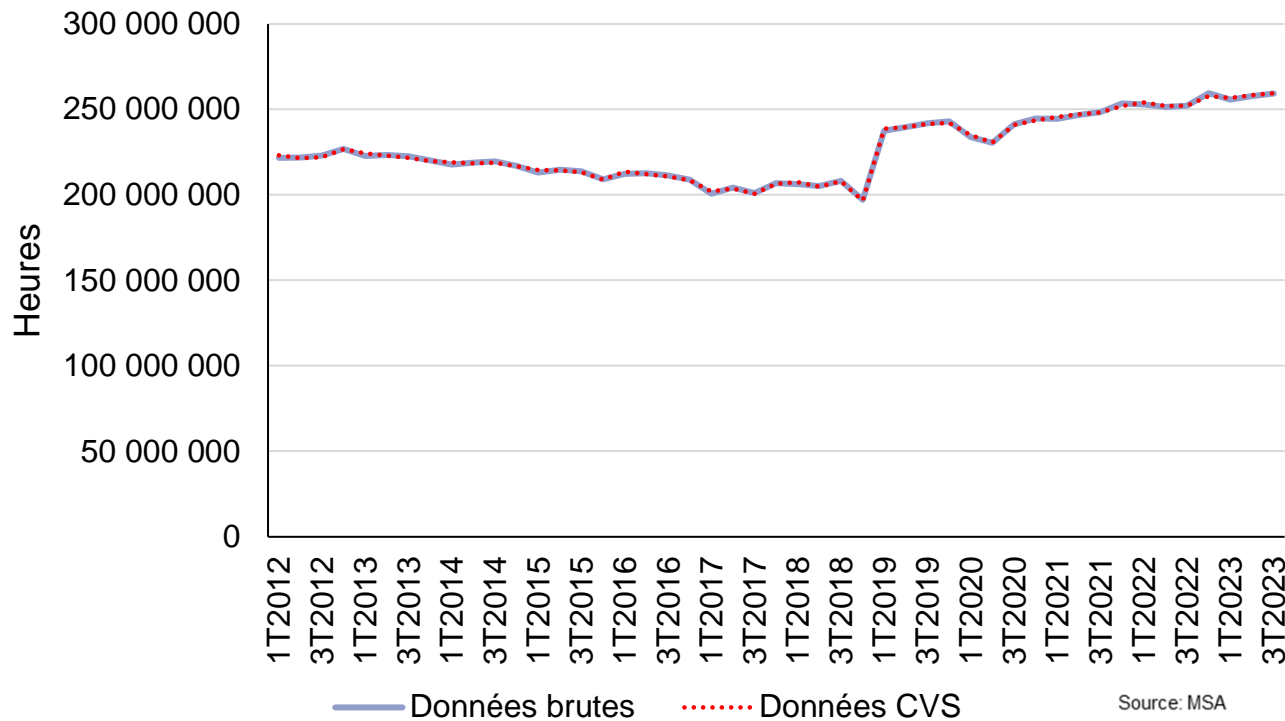

❖ 259,3 millions d’heures de travail en CDI :  
 + 0,5 % / 2T 2023\*  
 + 2,9 % / 3T 2022

❖ 616 914 contrats CDI en fin de trimestre :  
 + 0,5 % / 2T 2023\*  
 + 1,6 % / 3T 2022

Source: MSA

\*Les données sont les données brutes mais les évolutions sont des évolutions corrigées des variations saisonnières

# Branche cotisations – régime des salariés agricoles

## Emploi salarié agricole : Réalisation 3T 2023

### Evolution des heures CDD

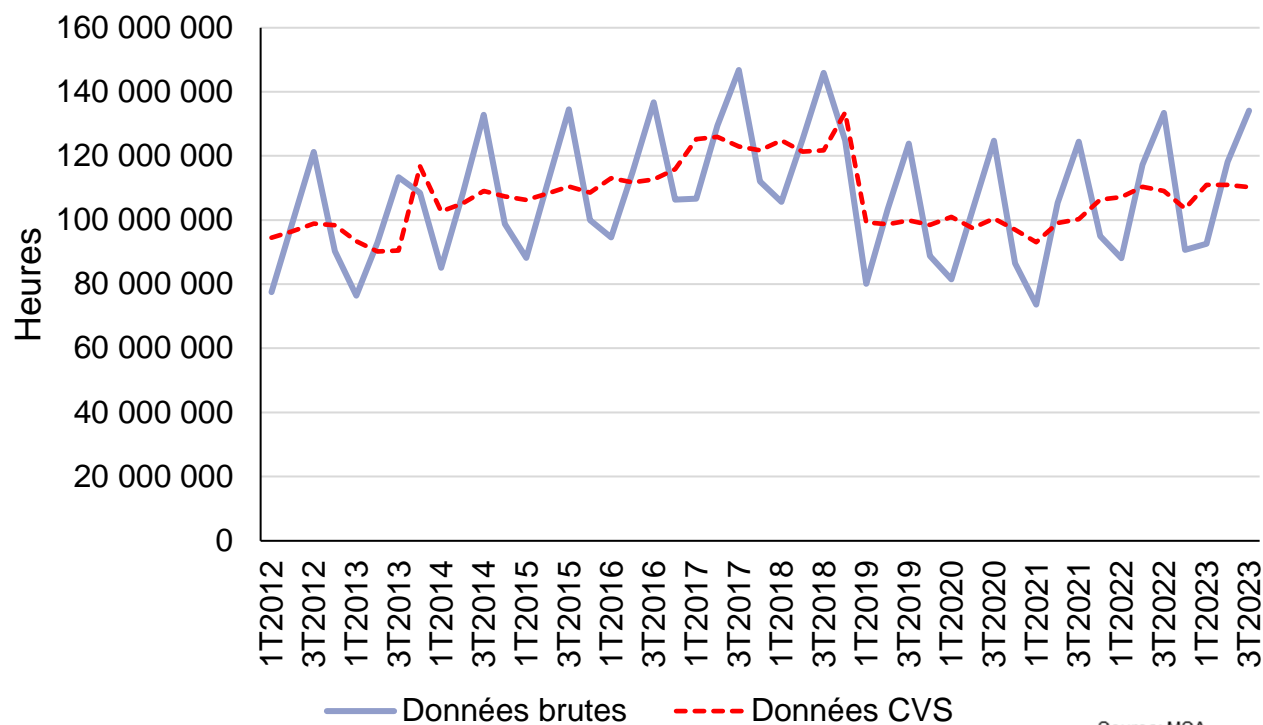

Source: MSA

- ❖ 134,1 millions d'heures de travail en CDD :
  - 0,6 % / 2T 2023\*
  - + 1,1 % / 3T 2022
  
- ❖ Dont 63,2 millions d'heures TODE :
  - 3,5 % / 2T 2023\*
  - + 0,3 % / 3T 2022

\*Les données sont les données brutes mais les évolutions sont des évolutions corrigées des variations saisonnières

# Branche cotisations – régime des salariés agricoles

## Emploi salarié agricole : Réalisation 3T 2023

### Evolution des heures de travail

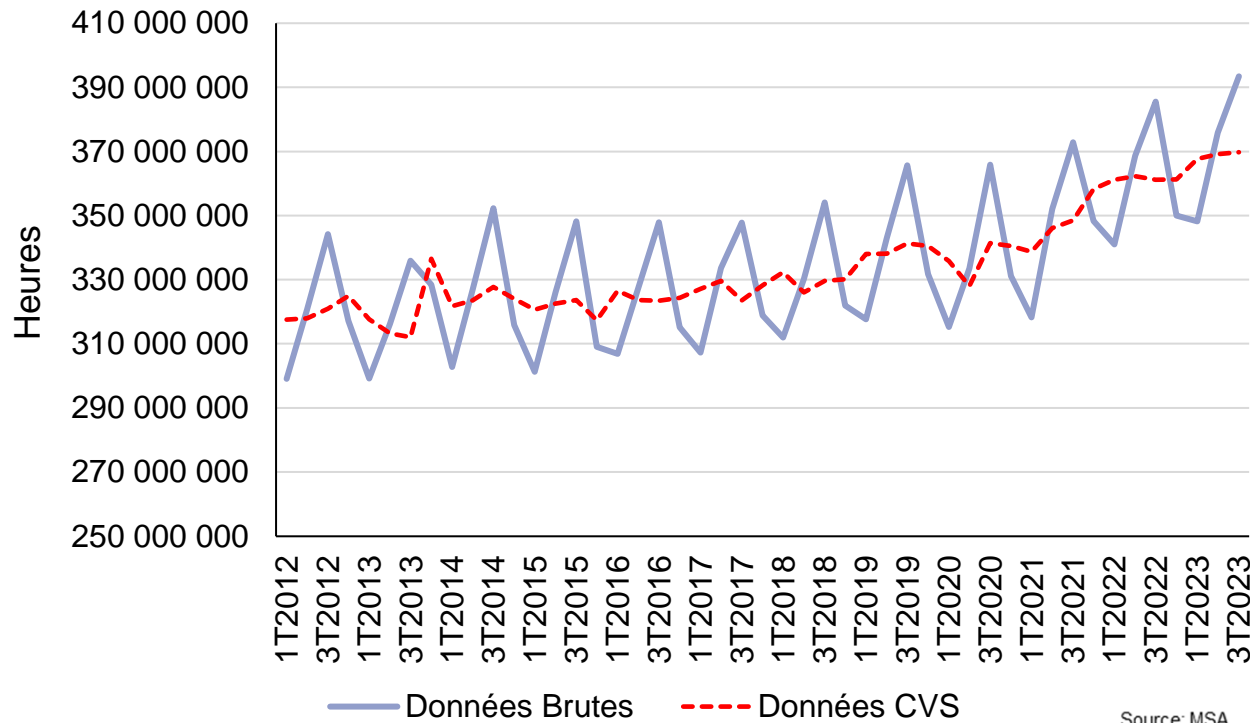

- ❖ 393,4 millions d'heures de travail\* :
  - + 0,2% / 2T 2023\*
  - + 2,4 % / 3T 2022

\*Les données sont les données brutes mais les évolutions sont des évolutions corrigées des variations saisonnières

Source: MSA



# Branche cotisations – régime des salariés agricoles

## Emploi salarié agricole : Réalisation 3T 2023

### Répartition des heures de travail CVS par secteur d'activité

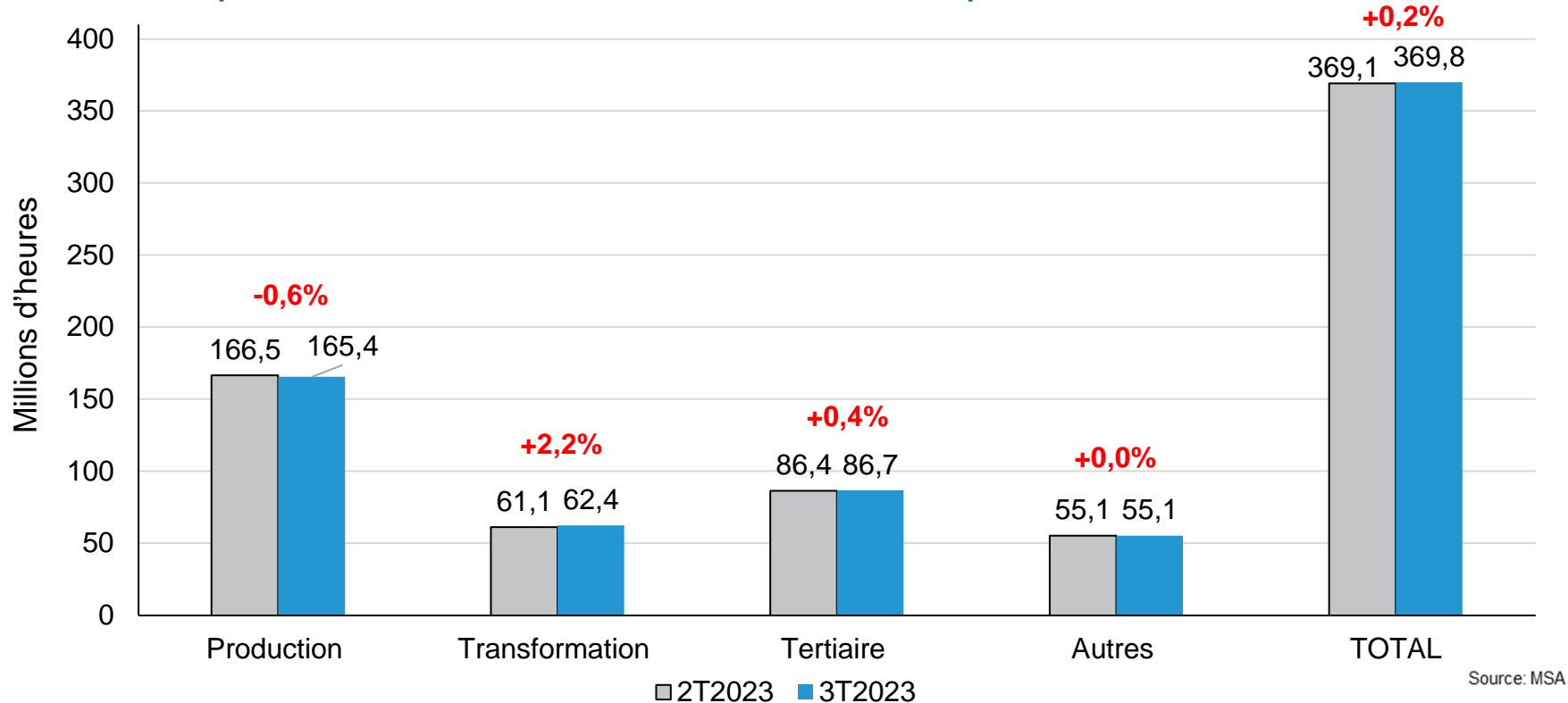

\*Les données sont corrigées des variations saisonnières



# Branche cotisations – régime des salariés agricoles

## Emploi salarié agricole : Réalisation 3T 2023

### Evolution du salaire horaire moyen

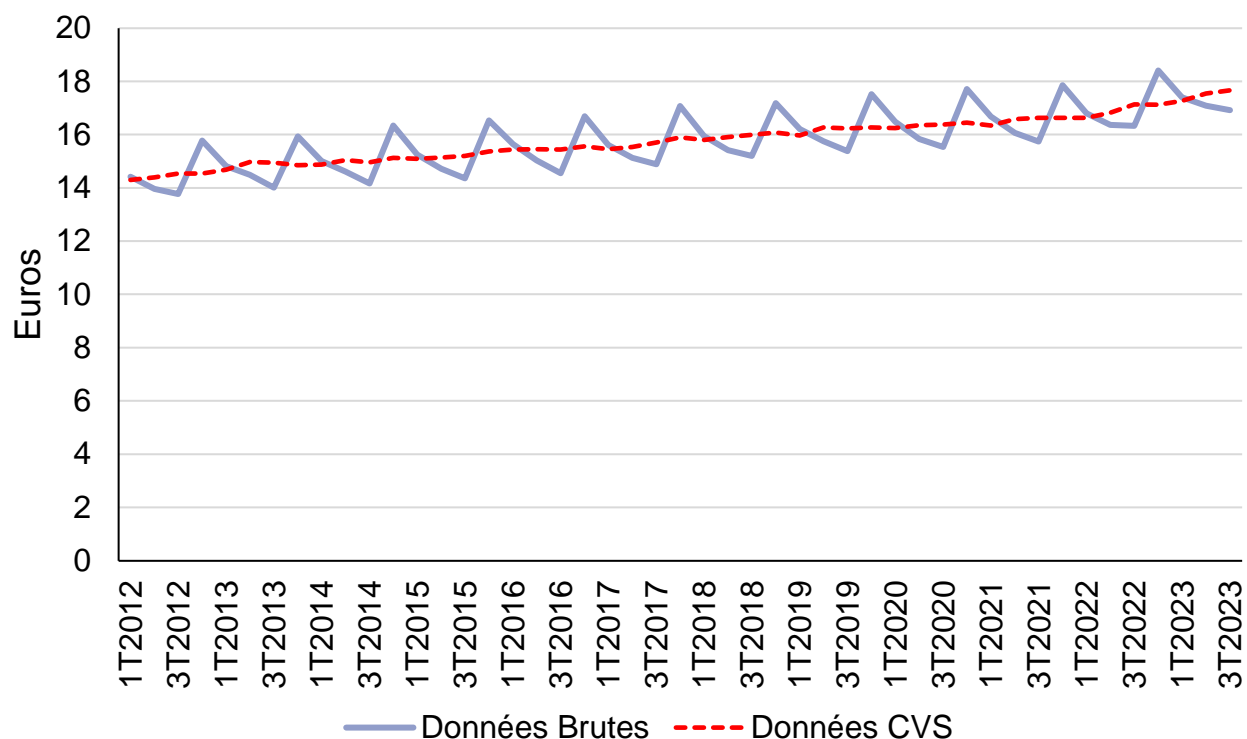

- ❖ Au 3T 2023, le salaire horaire s'élève à 16,9€ :
  - + 0,7 % / 2T 2023\*
  - + 3,1 % / 3T 2022
- ❖ CDI : 18,8€
  - 1,8 % / 2T 2023\*
  - + 2,9 % / 3T 2022
- ❖ CDD : 13,2€\*
  - + 5,3 % / 2T 2023\*
  - + 5,0 % / 3T 2022

\*Les données sont les données brutes mais les évolutions sont des évolutions corrigées des variations saisonnières

Source: MSA



# Branche cotisations – régime des salariés agricoles

## Emploi salarié agricole : Réalisation 3T 2023

### Répartition du salaire horaire moyen CVS par secteur d'activité

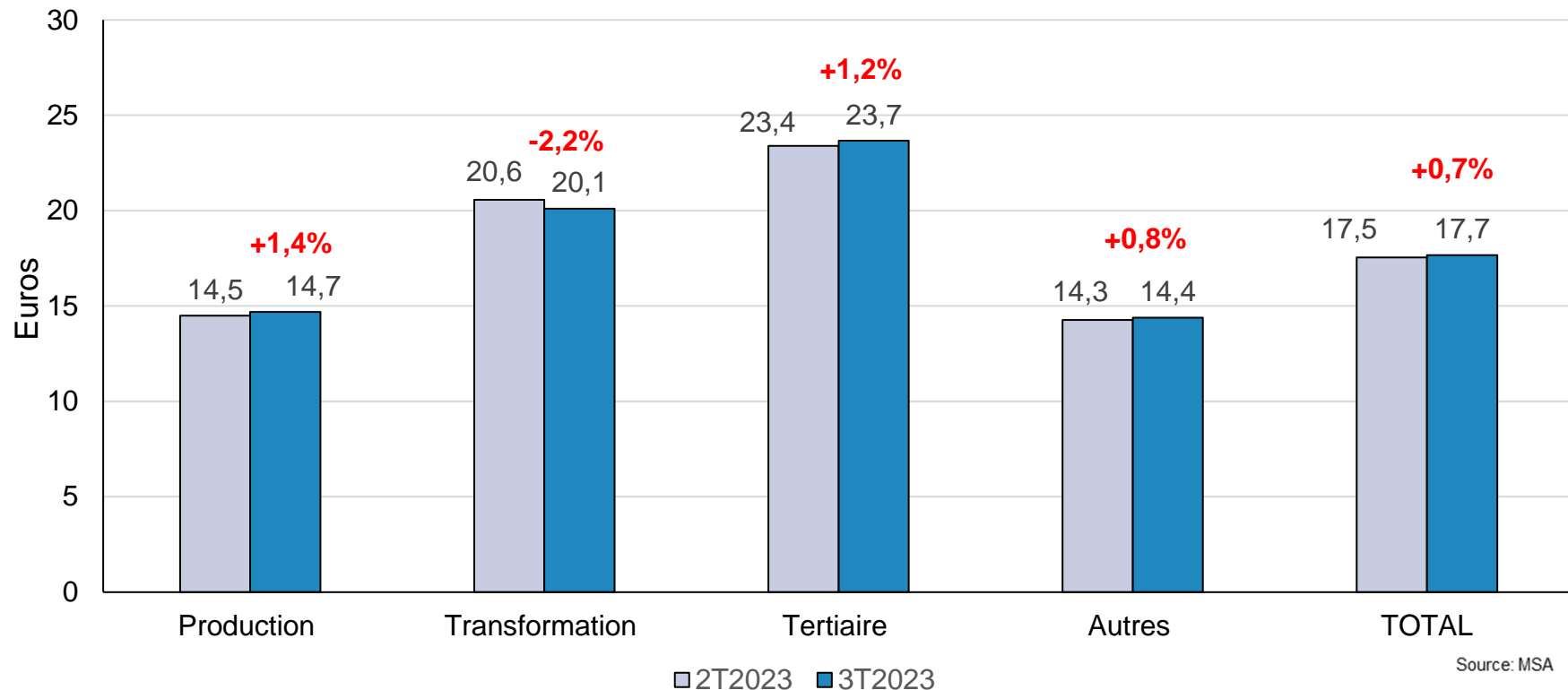

\*Les données sont corrigées des variations saisonnières



# Branche cotisations – régime des salariés agricoles

## Emploi salarié agricole : Réalisation 3T 2023

### Evolution de la masse salariale

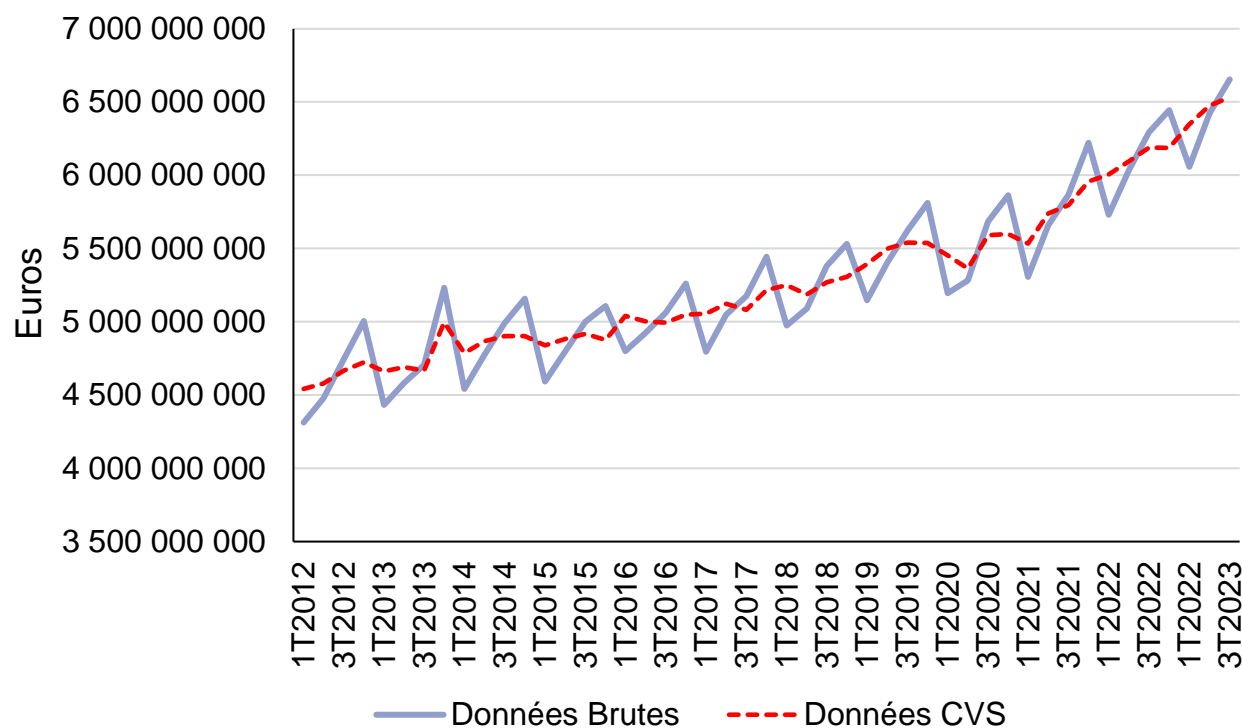

Le montant de la masse salariale s'élève à 6,654 milliards d'euros :

- + 0,9 % / 2T 2023\*
- + 5,6 % / 3T 2022

- ❖ CDI : + 5,6 % / 3T 2022
- ❖ CDD : + 5,4 % / 3T 2022

Source: MSA

\*Les données sont les données brutes mais les évolutions sont des évolutions corrigées des variations saisonnières

# Branche cotisations – régime des salariés agricoles

## Emploi salarié agricole : Réalisation 3T 2023

Répartition de la masse salariale CVS par secteur d'activité

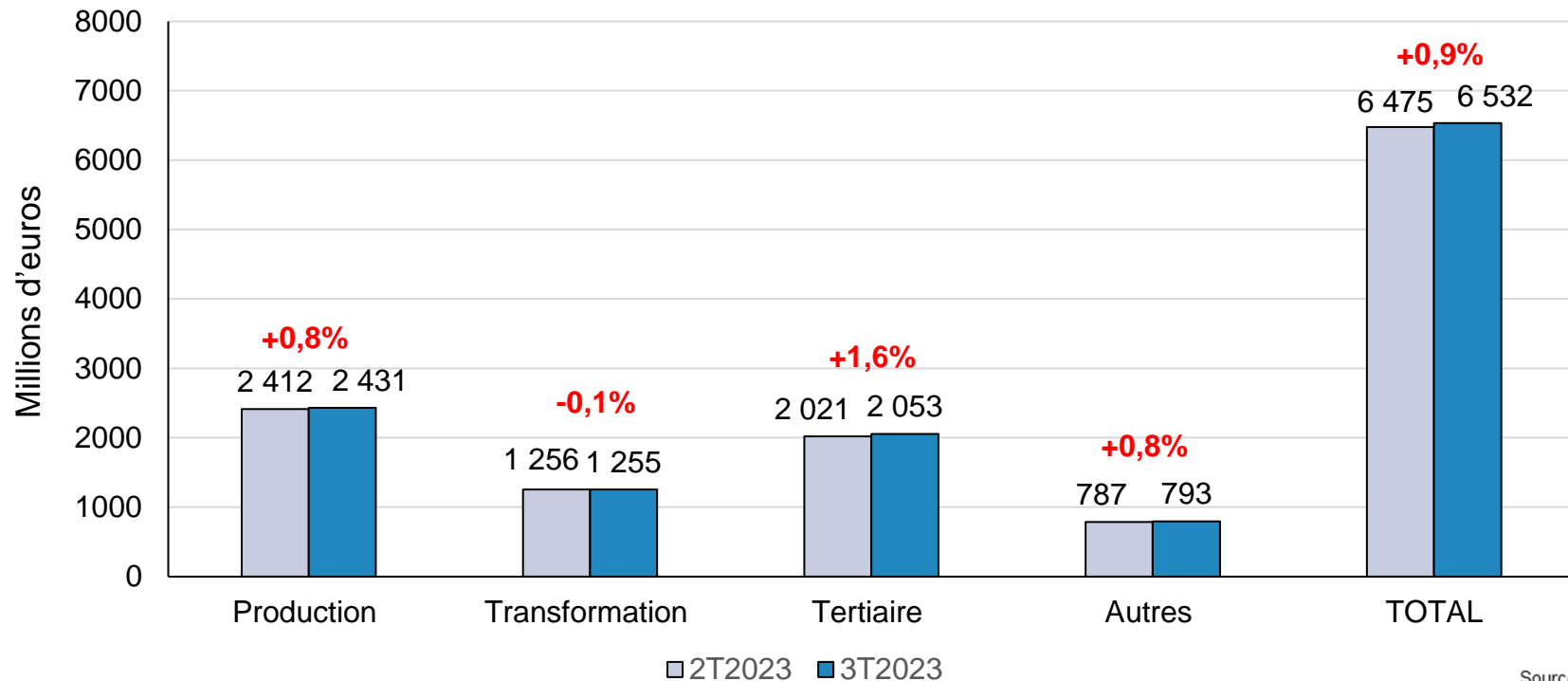

Source: MSA

\*Les données sont corrigées des variations saisonnières





# Synthèse – Economie de l'emploi agricole

## 3<sup>ème</sup> trimestre 2023

- ✓ Un léger ralentissement pour le 2<sup>ème</sup> trimestre consécutif



# Présentation

- Conjuncture macroéconomique et agricole au 4T 2023
- **Economie de l'emploi agricole**
  - Bilan de l'emploi salarié au 3T 2023
  - **Bilan de l'emploi non-salarié à fin 2023**
- Économie de la santé
- Retraite
- Famille
- Accidents du travail et maladies professionnelles



# Bilan de l'emploi non salarié en 2023

## Evolution des principales populations non-salariées agricoles

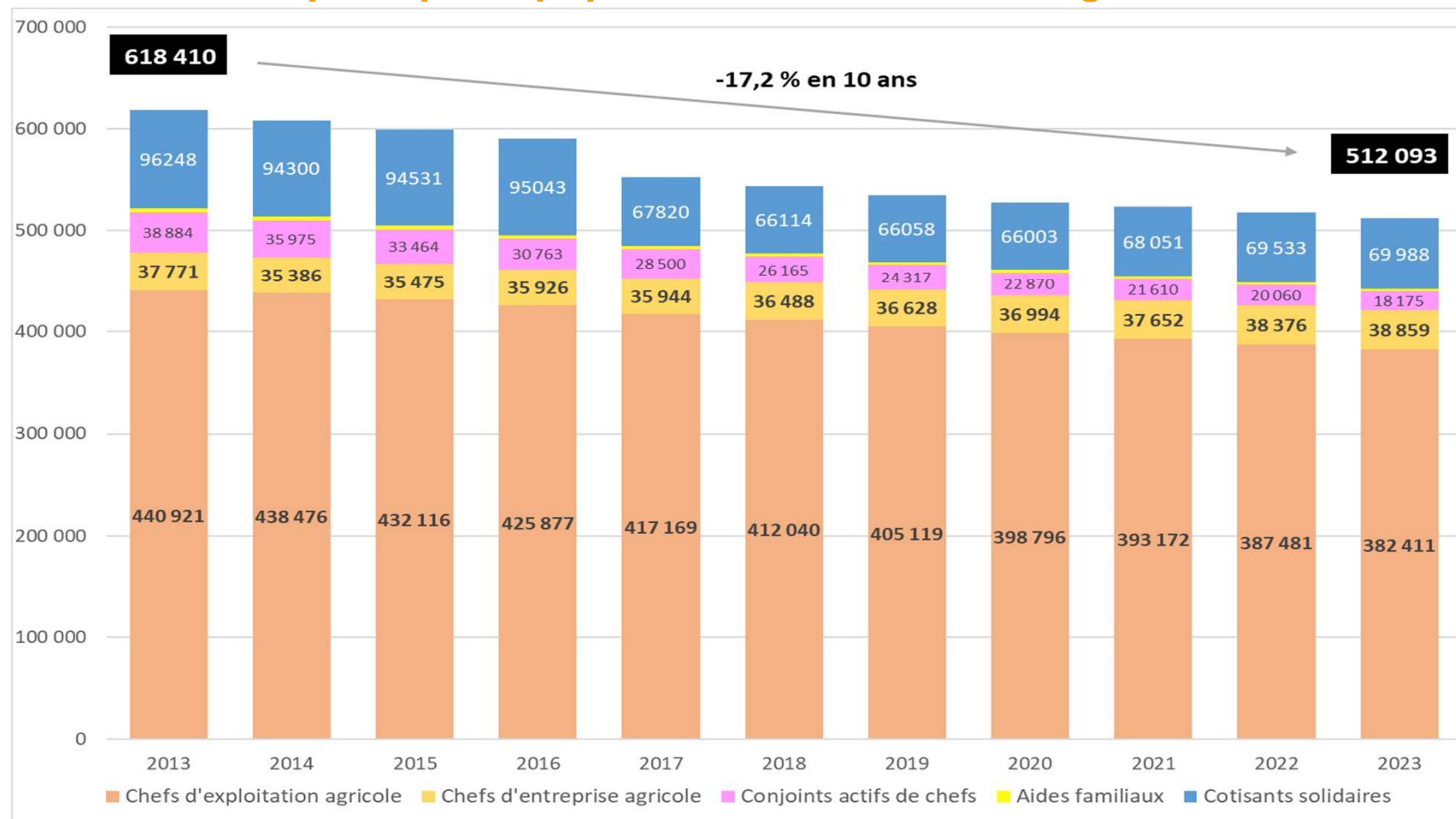

Source : CCMSA/DSEF/COTNS



# Bilan de l'emploi non salarié en 2023

## Répartition des principales populations non-salariées agricoles (HORS cotisants solidaires)

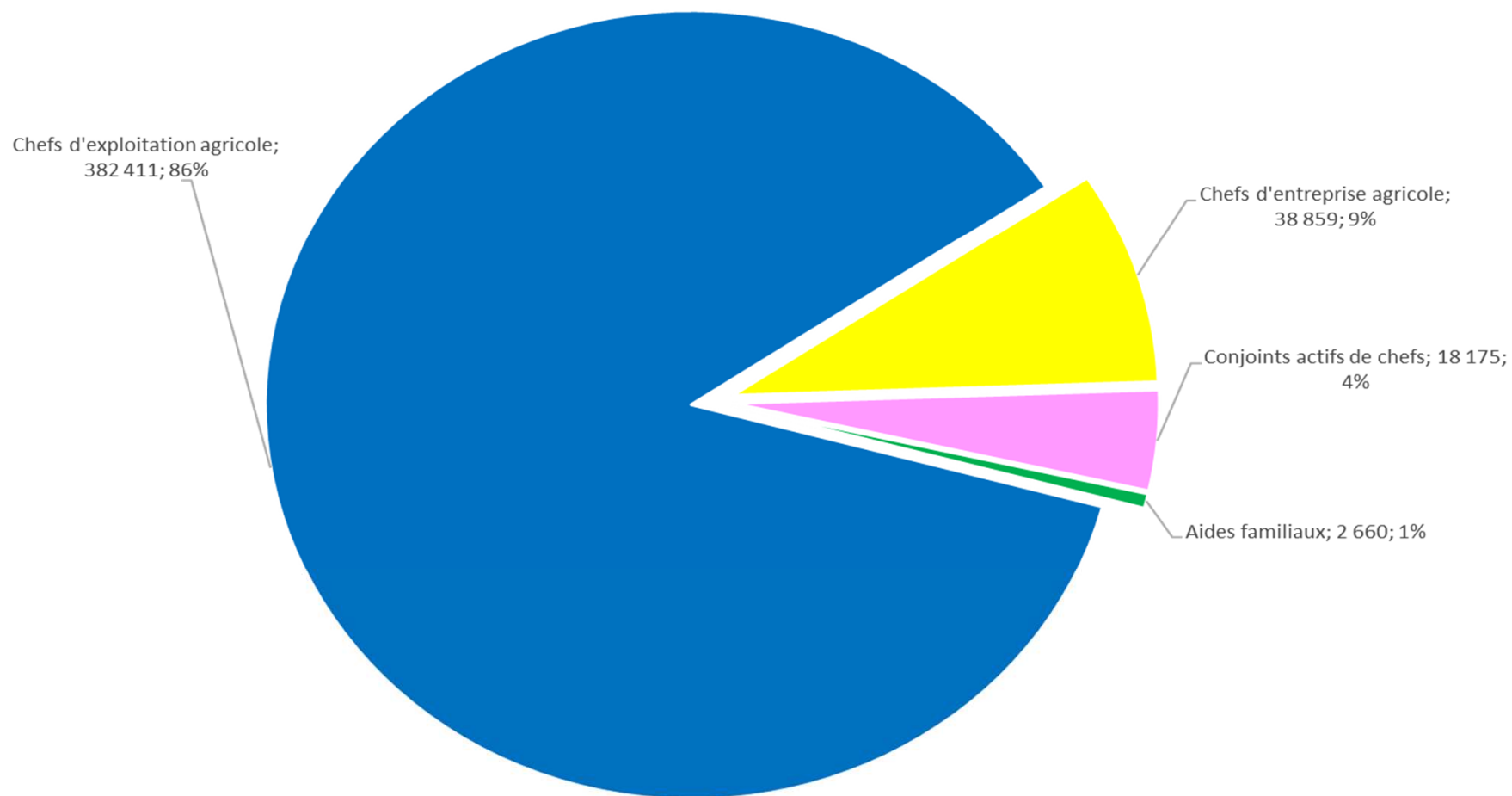

# Bilan de l'emploi non salarié en 2023

## Evolution des chefs d'exploitation et d'entreprise agricole sur 10 ans

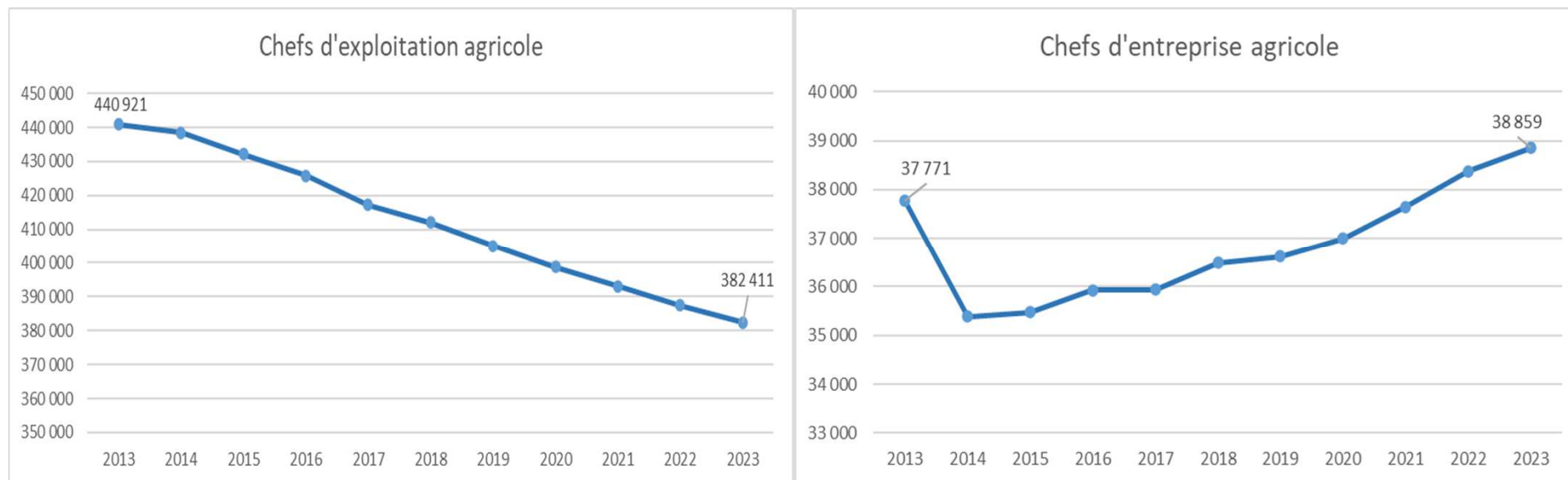

- ❑ Chefs d'exploitation agricole : 91 % de l'ensemble des chefs
  - Baisse de 1,3 % en 2023 / 2022
  - Baisse annuelle moyenne de 1,4 % depuis 10 ans
- ❑ Chefs d'entreprise agricole : 9 % de l'ensemble des chefs
  - Hausse de 1,3 % en 2023 / 2022
  - Hausse annuelle moyenne de 0,3 % depuis 10 ans



## Bilan de l'emploi non salarié en 2023

### Chiffres-clés 2023 des chefs d'exploitation et d'entreprise agricole

- ❑ Près d'1 chef sur 4 est une femme (24,5 % en 2023 ; 24,4 % en 2022)
- ❑ Parmi celles-ci, 26,3 % ont plus de 60 ans (phénomène de succession entre époux) ; 18,6 % pour les hommes
- ❑ Age moyen des femmes : 51,2 ans
- ❑ Age moyen des hommes : 48,6 ans
- ❑ Age moyen de l'ensemble : 49,2 ans, stable depuis 2017
- ❑ Les + de 60 ans, susceptibles de partir à la retraite au cours des 5 prochaines années représentent 20,4 % de l'ensemble des chefs



## Bilan de l'emploi non salarié en 2023

### Chiffres-clés 2023 des chefs d'exploitation et d'entreprise agricole

- ❑ 21,3 % des chefs d'exploitation ou d'entreprise agricole sont pluriactifs, dont 12,3 % à titre secondaire : pluriactivité en hausse de 1 point en 2023
- ❑ 60,4 % des chefs travaillent sur une exploitation ou entreprise constituée en société, en hausse de 0,3 point : 20,6 % en GAEC, 17,6 % en EARL ; baisse de 0,3 point des chefs en individuel (39,6 %)
- ❑ La superficie moyenne par exploitant est de 59,1 hectares en 2023 contre 58,9 hectares un an plus tôt
- ❑ Le taux de remplacement des départs est de 83,4 % (80,4 % en 2022 ; 78,9 % en 2021)



# Bilan de l'emploi non salarié en 2023

## Une baisse inégale des effectifs de chefs entre les secteurs d'activité

Libellé Secteur d'activité	Effectif de chefs d'exploitation ou d'entreprise		
	2023	2022	Evolution (%)
mandataires de soc ou caisses locales d'assurances mutuelles agricoles	110	118	-6,8%
scieries fixes	257	269	-4,5%
élevage bovins mixte	11 579	12 113	-4,4%
élevage porcins	5 941	6 183	-3,9%
élevage bovins lait	60 670	62 917	-3,6%
élevage de volailles, lapins	10 933	11 261	-2,9%
élevage bovins viande	47 797	49 028	-2,5%
exploitation de bois	4 169	4 241	-1,7%
viticulture	42 711	43 337	-1,4%
cultures céréalières et industrielles, "grandes cultures"	71 919	72 835	-1,3%
cultures et élevages non spécialisés, polyculture ,poly-élevage	54 718	55 377	-1,2%
sylviculture	463	468	-1,1%
conchyliculture	1 330	1 335	-0,4%
élevage ovins, caprins	21 345	21 316	0,1%
arboriculture fruitière	8 549	8 476	0,9%
pépinière	2 556	2 522	1,3%
entraînement, dressage, haras, clubs hippiques	8 559	8 445	1,3%
entreprises de travaux agricoles	7 503	7 398	1,4%
entreprises de jardins, paysagistes, de reboisement	26 380	25 920	1,8%
maraîchage, floriculture	14 595	14 333	1,8%
marais salants	440	430	2,3%
autres élevages de gros animaux	731	701	4,3%
élevage de chevaux	7 181	6 721	6,8%
autres élevages de petits animaux	6 897	6 446	7,0%
autres cultures spécialisées	3 937	3 667	7,4%
<b>Total</b>	<b>421 270</b>	<b>425 857</b>	<b>-1,1%</b>



## Bilan de l'emploi non salarié en 2023

### Les revenus professionnels 2022

- Toutes productions confondues et tous régimes d'imposition confondus les revenus professionnels moyens 2022 augmentent de 46,9 %

SECTEUR D'ACTIVITE	Evolution des revenus professionnels agricoles moyens 2022/2021
Cultures céréalières et industrielles	57,5%
Viticulture	31,0%
Bovins lait et mixtes	50,0%
Bovins viande, ovins, caprins	23,9%
Élevage hors-sol	51,2%
Autres	24,9%
<b>TOTAL</b>	<b>46,9%</b>



## Bilan de l'emploi non salarié en 2023

### Les assiettes de cotisation 2023

- 2 modalités de calcul de l'assiette de cotisation : la moyenne triennale des revenus (N-3, N-2, N-1) et l'option pour une assiette annuelle (N-1). Cette dernière s'appliquant alors pour cinq ans.
- En 2023, l'assiette triennale est constituée des revenus agricoles de 2020, 2021 et 2022. La dernière année de revenus (2022) est en forte hausse (+ 46,9 %) et supérieure de 67,6 % aux revenus de l'année 2019 qu'elle remplace.
- **L'assiette triennale, qui s'élève à 8,59 milliards d'euros en 2023 est en hausse de 35,3 % (361 510 chefs concernés : + 0,5 point).**
- **L'assiette annuelle, qui s'élève à 0,81 milliard d'euros en 2023 est en baisse de 46,6 % (59 760 chefs concernés).**
- **L'assiette brute totale des cotisations augmente de 16,2 % en 2023.**



# Bilan de l'emploi non salarié en 2023

## Les assiettes de cotisation 2023 par branche

Assiettes NSA (en millions d'€)	Assiette minimale	Réalisations 2022	Réalisations 2023	Evolution
TOTAL maladie	non concerné	8 058	9 366	16,2%
TOTAL invalidité	11,5 % du PASS	7 808	9 035	15,7%
TOTAL famille	non concerné	8 057	9 366	16,2%
TOTAL vieillesse plafonnée AVA (plafond annuel de la sécurité sociale)	600 SMIC	7 283	8 161	12,1%
TOTAL vieillesse déplafonnée AVA	600 SMIC	8 655	9 937	14,8%
TOTAL vieillesse AVI	800 SMIC	7 349	8 146	10,8%
TOTAL RCO	1820 SMIC	11 513	12 739	10,6%
TOTAL CSG	non concerné	10 296	11 774	14,4%

\* PASS : 43 992 € en 2023

Remarque : Le périmètre d'affiliation et nombre de cotisants varient suivant les branches



# Bilan de l'emploi non salarié en 2023

Les cotisations sociales : 2,95 milliards d'euros en 2023 (+ 15,4 %)

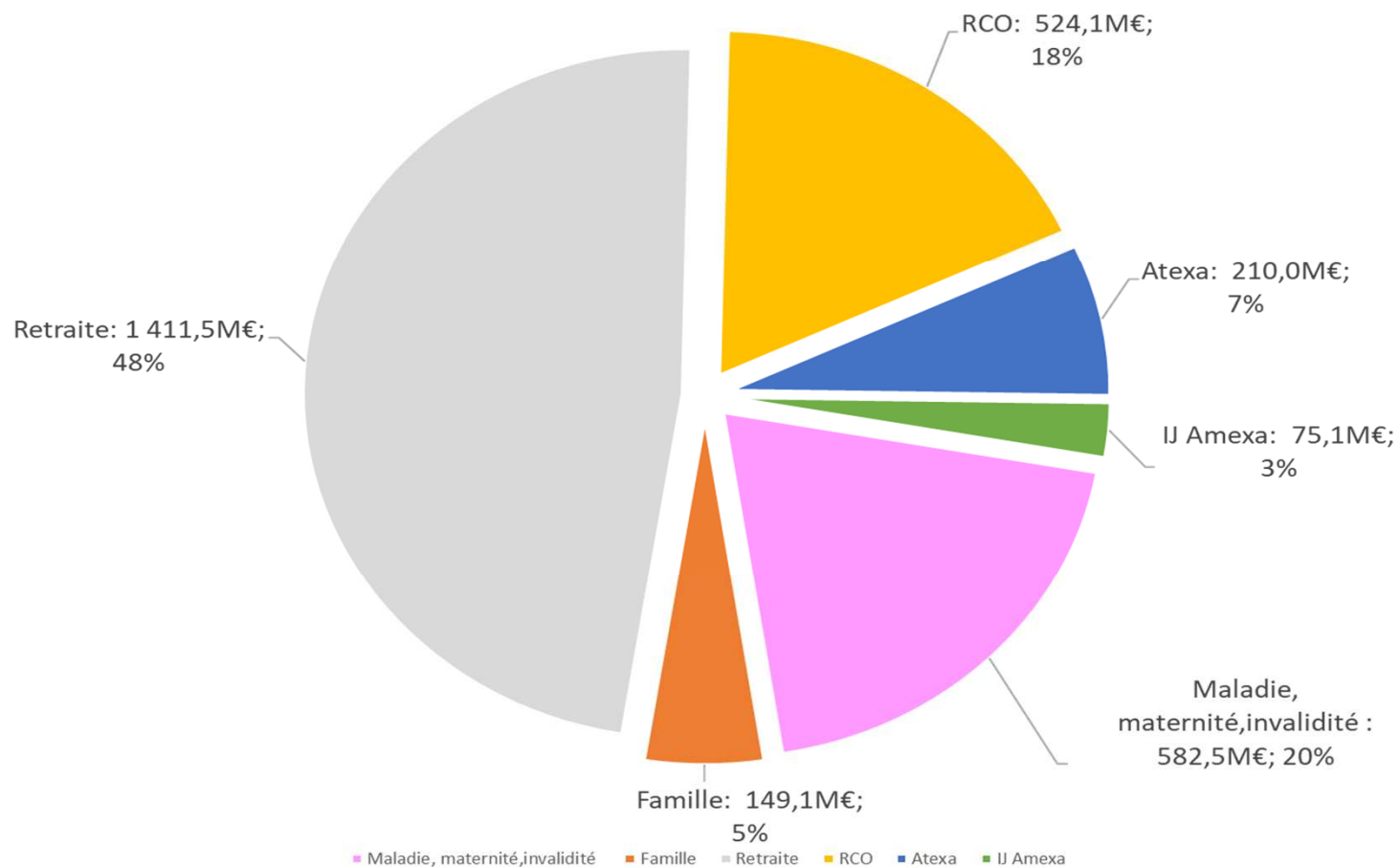

## Bilan de l'emploi non salarié en 2023

### Les mesures ayant impacté le rendement des cotisations sociales



#### IMPACT NEGATIF :

- **Réduction ACRE** (maladie, invalidité, vieillesse, famille, IJ amexa) :
  - Perte de cotisations en 2023 : - 16,6 millions d'euros
- **Exonérations PERBEN-LOOM à destination des DOM** (maladie, vieillesse, famille) :
  - Perte de cotisations en 2023 : - 13,9 millions d'euros



#### IMPACT POSITIF :

- **Hausse de la cotisation forfaitaire en IJ AMEXA** (180 à 200 €) :
  - Rendement supplémentaire en 2023 : + 7,4 millions d'euros



# Présentation

- Conjoncture macroéconomique et agricole au 4T 2023
- Economie de l'emploi agricole
- **Economie de la santé**
  - **Personnes inscrites au RNIAM au 2 janvier 2024**
  - Bénéficiaires de la Complémentaire santé solidaire (CSS) à fin sept. 2023
  - Effectifs et remboursements de soins de ville
- Retraite
- Famille
- Accidents du travail et maladies professionnelles



# Effectifs des personnes protégées en maladie - janv. 2024

Un recul global des effectifs du régime agricole de 1,0 %

Régimes agricoles	Effectifs	Répartition des effectifs	Evolution sur l'année (janvier 2024 / janvier 2023)
SA	1 951 539	63,9%	+0,3%
NSA	1 103 703	36,1%	-3,1%
<b>Total</b>	<b>3 055 242</b>	<b>100,0%</b>	<b>-1,0%</b>

Régimes agricoles	Effectifs		Evolution sur l'année (janvier 2024 / janvier 2023)	
	♀	♂	♀	♂
SA	853 706	1 097 833	+0,3 %	+0,3 %
NSA	478 993	624 710	- 4,5 %	- 2,1 %
<b>Total</b>	<b>1 332 699</b>	<b>1 722 543</b>	<b>- 1,5 %</b>	<b>-0,6 %</b>

Source: CNAV – CCMSA

Les hommes représentent **56,4 %** de la population protégée totale.



# Effectifs des personnes protégées en maladie - janv. 2024

Evolution de la population protégée en maladie au régime agricole depuis 2012

Effectifs et évolution annuelle

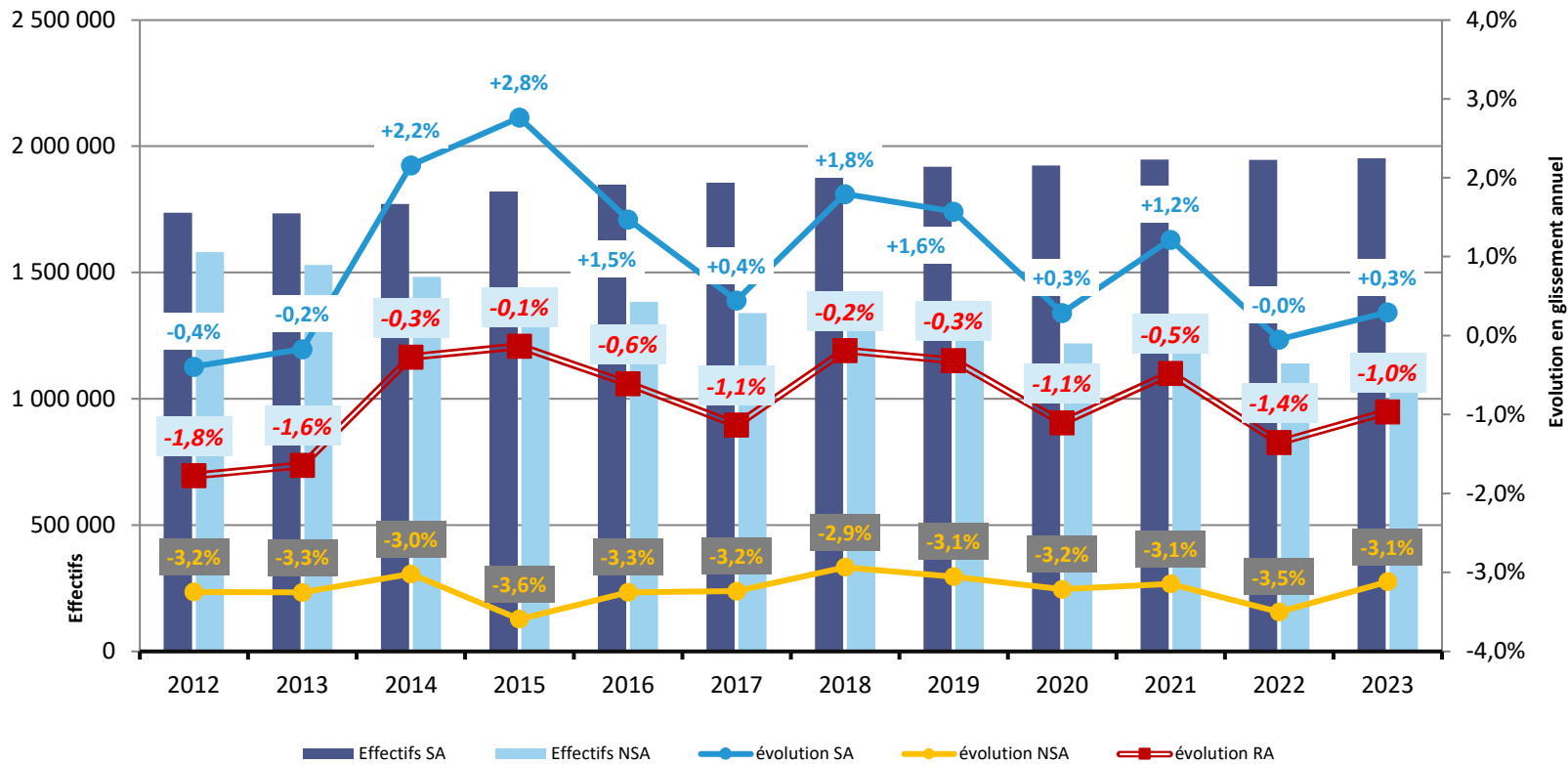

Source: CNAV – CCMSA





# Effectifs des personnes protégées en maladie - janv. 2024

Une structure démographique différente selon le régime agricole

Pyramide des âges au régime des SA – Janvier 2024

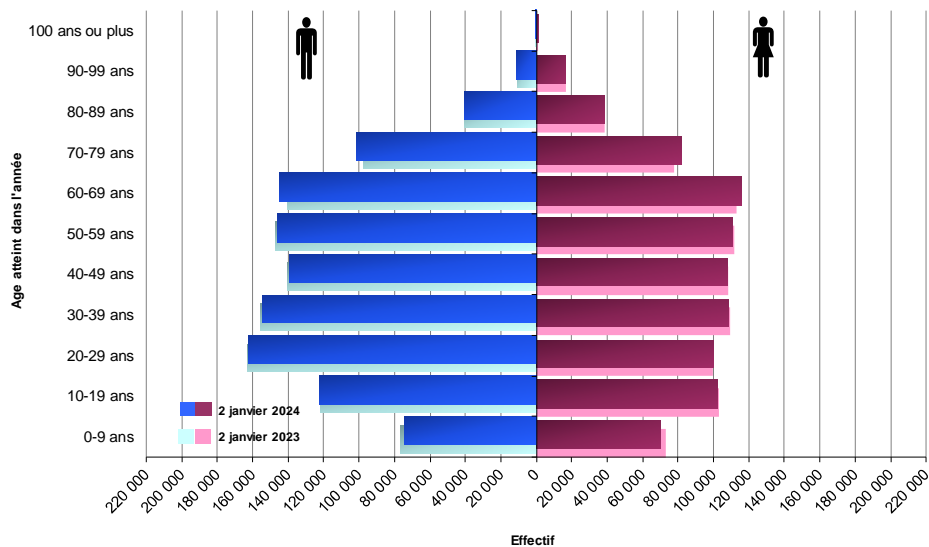

Source: CNAV – CCMSA

Age moyen : 42,9 ans

Pyramide des âges au régime des NSA – Janvier 2024

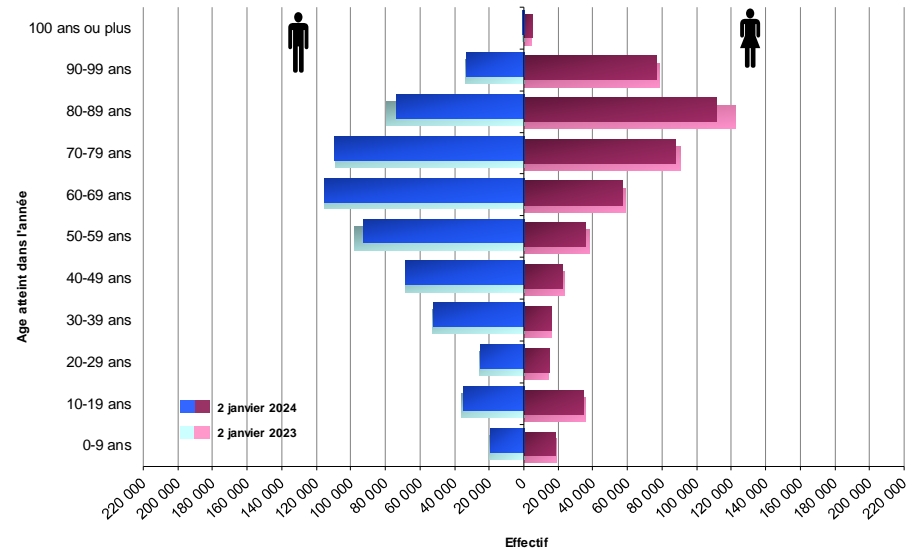

Source: CNAV – CCMSA

Age moyen : 61,6 ans

# Effectifs des personnes protégées en maladie - janv. 2024

## Répartition par groupe d'âge de la population protégée au régime SA

SA	% des effectifs selon tranche d'âge à fin 2023	Evolution 2023/2022	Contribution à l'évolution
Moins de 20 ans	18,9%	-1,4%	-0,3 pt
De 20 à 39 ans	26,9%	-0,5%	-0,1 pt
De 40 à 59 ans	25,8%	-0,5%	-0,1 pt
60 ans et plus	28,4%	+3,0%	+0,8 pt
<b>TOTAL</b>	<b>100,0 %</b>	<b>+0,3%</b>	<b>+0,3 pt</b>

Source: CNAV – CCMSA

## Répartition par groupe d'âge de la population protégée au régime NSA

NSA	% des effectifs selon tranche d'âge à fin 2023	Evolution 2023/2022	Contribution à l'évolution
Moins de 20 ans	9,6%	-3,6%	-0,3 pt
De 20 à 39 ans	9,8%	-0,6%	-0,1 pt
De 40 à 59 ans	19,8%	-3,6%	-0,7 pt
60 ans et plus	60,8%	-3,3%	-2,0 pts
<b>TOTAL</b>	<b>100,0 %</b>	<b>-3,1%</b>	<b>-3,1 pts</b>

Source: CNAV – CCMSA



# Effectifs des personnes protégées en maladie - janv. 2024

## Contribution à l'évolution des effectifs selon le groupe d'âge de 2014 à 2024

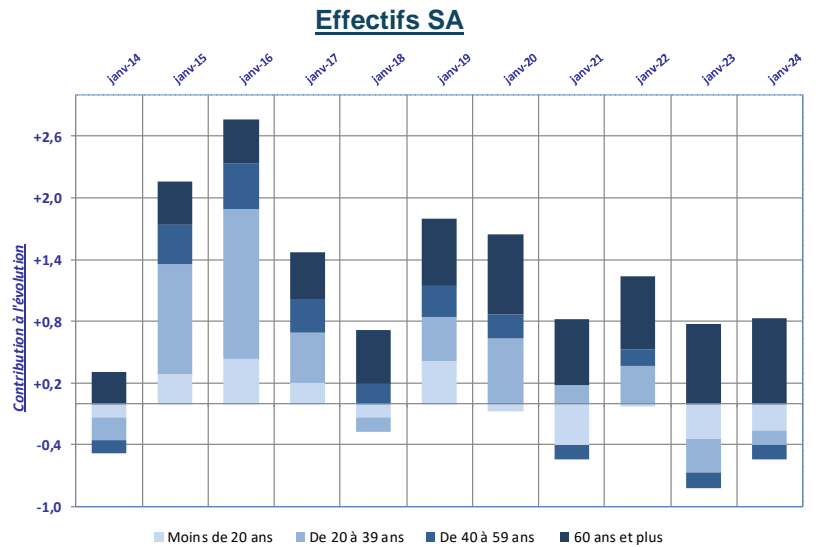

2014 : - 0,2 %  
 2015 : + 2,2 %  
 2016 : + 2,8 %  
 2017 : + 1,5 %  
 2018 : + 0,4 %  
 2019 : + 1,8 %  
 2020 : + 1,6 %  
 2021 : + 0,3 %  
 2022 : + 1,2 %  
 2023 : 0,0 %  
 2024 : + 0,3 %

Source: CNAV – CCMSA

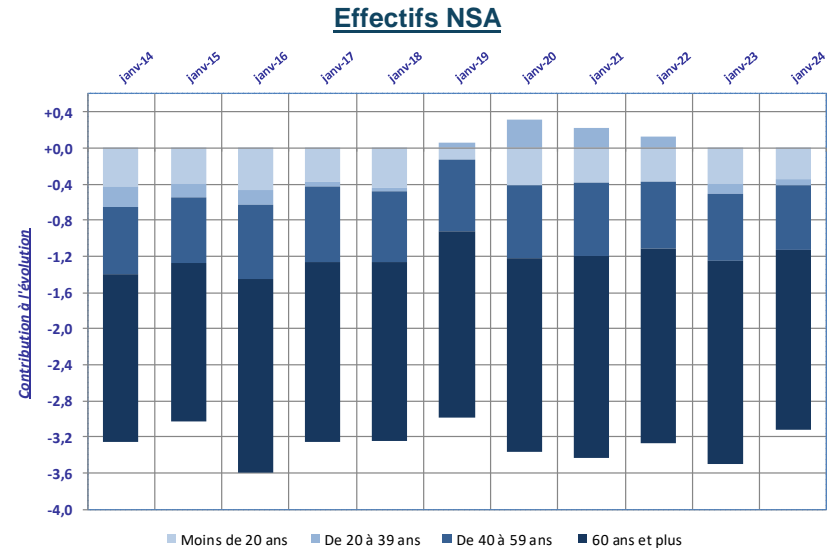

2014 : - 3,3 %  
 2015 : - 3,0 %  
 2016 : - 3,6 %  
 2017 : - 3,3 %  
 2018 : - 3,2 %  
 2019 : - 2,9 %  
 2020 : - 3,1 %  
 2021 : - 3,2 %  
 2022 : - 3,1 %  
 2023 : - 3,5 %  
 2024 : - 3,1 %

Source: CNAV – CCMSA



# Effectifs des personnes protégées en maladie - janv. 2024

4,6 % de la population française est protégée en maladie par le régime agricole  
 Population couverte par le régime agricole par département à fin 2023

1 Taux de présence RA (%)

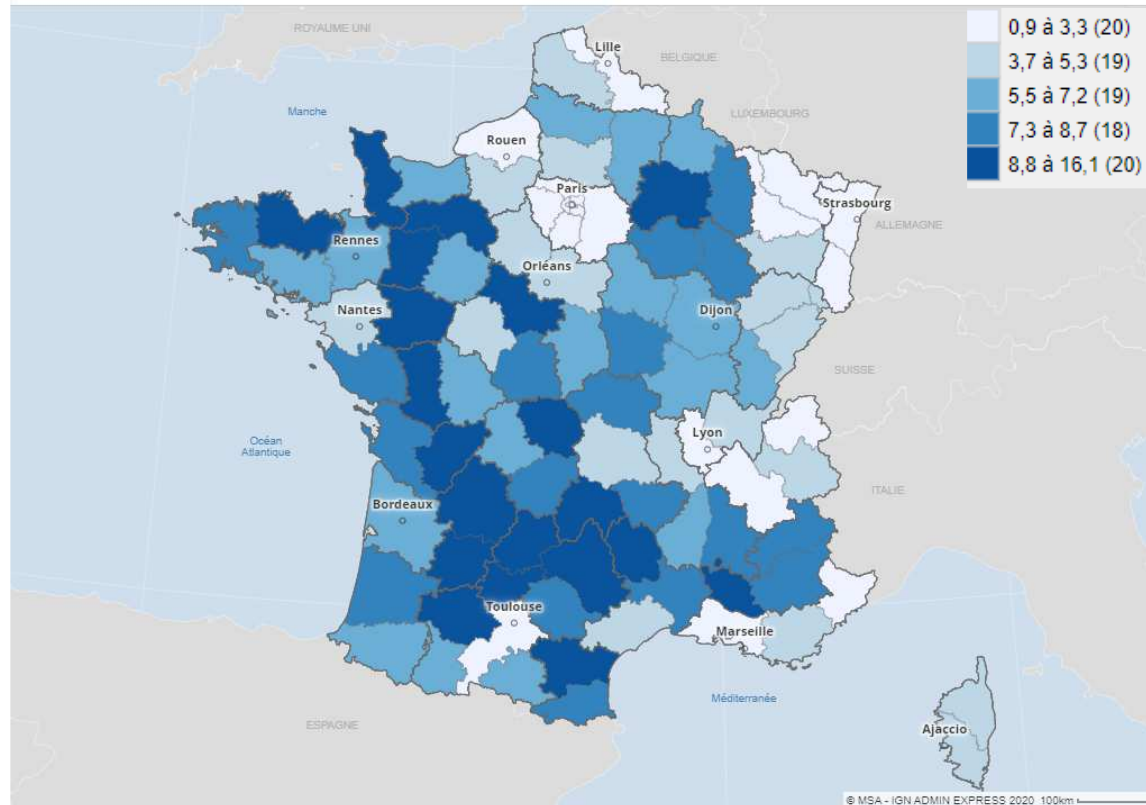

Source: CNAV – CCMSA – INSEE

51.12 44.56 47.98 46.11 07.23 03.54 35.27 87.22 11.24 37.15 21.02 33.25 68.31 56.41  
 14.16 70.54 32.14 16.51 22.01 23.47 55.78 27.43 44.13 03.45 32.01 47.65 42.35 68.24  
 75.45 08.89 45.23 66.21 33.09 10.15 41.26 61.48 73.22 08.25 65.24 39.24 41.17 51.08  
 87.23 03.29 19.28 22.84 52.11 17.22 64.30 73.32 08.25 65.24 39.24 41.17 51.08  
 54.03 22.54 7.3 93.24 4.21 15.23 65.24 12.24 83.32 06.52 25.24 45.3 55.35  
 96.35 45.1 23.7 57.86 23.6 24  
 65.23 54.12 30.15 32.75 68.35 41.21  
 75.21 23.01 10.32 25.2 68.35 45.23  
 41.17 27.25 65.23 45.21 66.32 65.34  
 64.23 24.23 12.23 32.01 3.20 2.23  
 60.22 23.12 41.25 65.32 4.15 8.23  
 12.3 15.23 65.32 10.23 03.23 65.30

Reunion de conjoncture N°69 - 22 mars 2024

60

# Effectifs des personnes protégées en maladie - janv. 2024

## Répartition des effectifs protégés par département selon le régime

1] Taux de présence NSA (%)

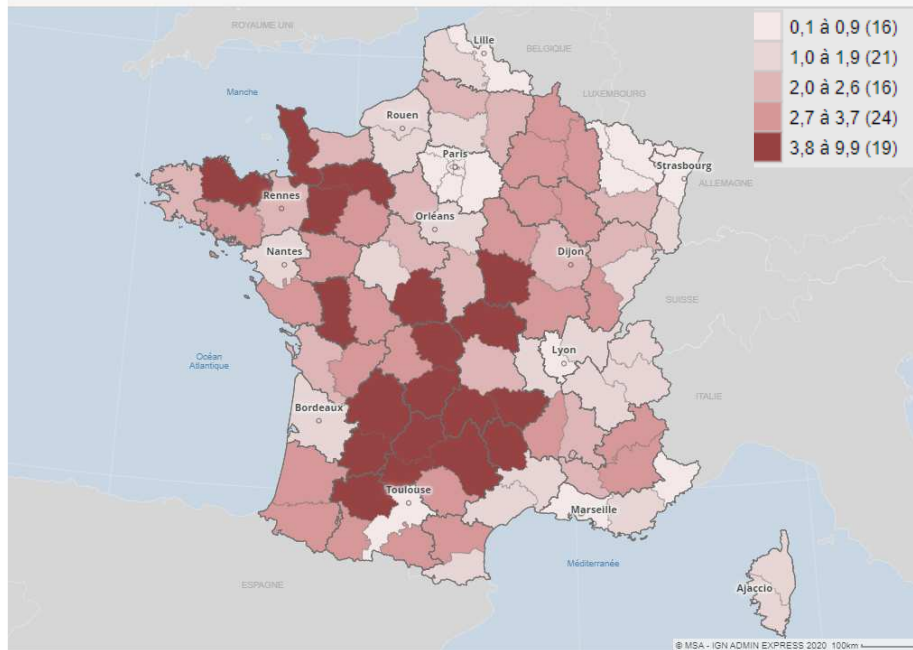

1] Taux de présence SA (%)

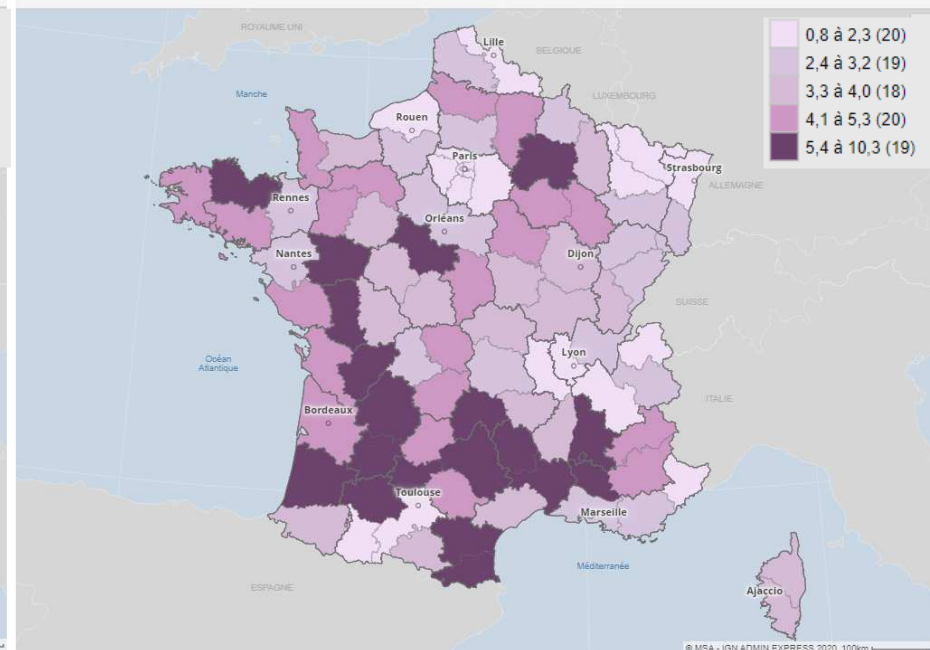

Source: CNAV – CCMSA



# Effectifs des personnes protégées en maladie - janv. 2024

Evolution des effectifs des personnes protégées NSA depuis fin 2013 : - 20,8 %

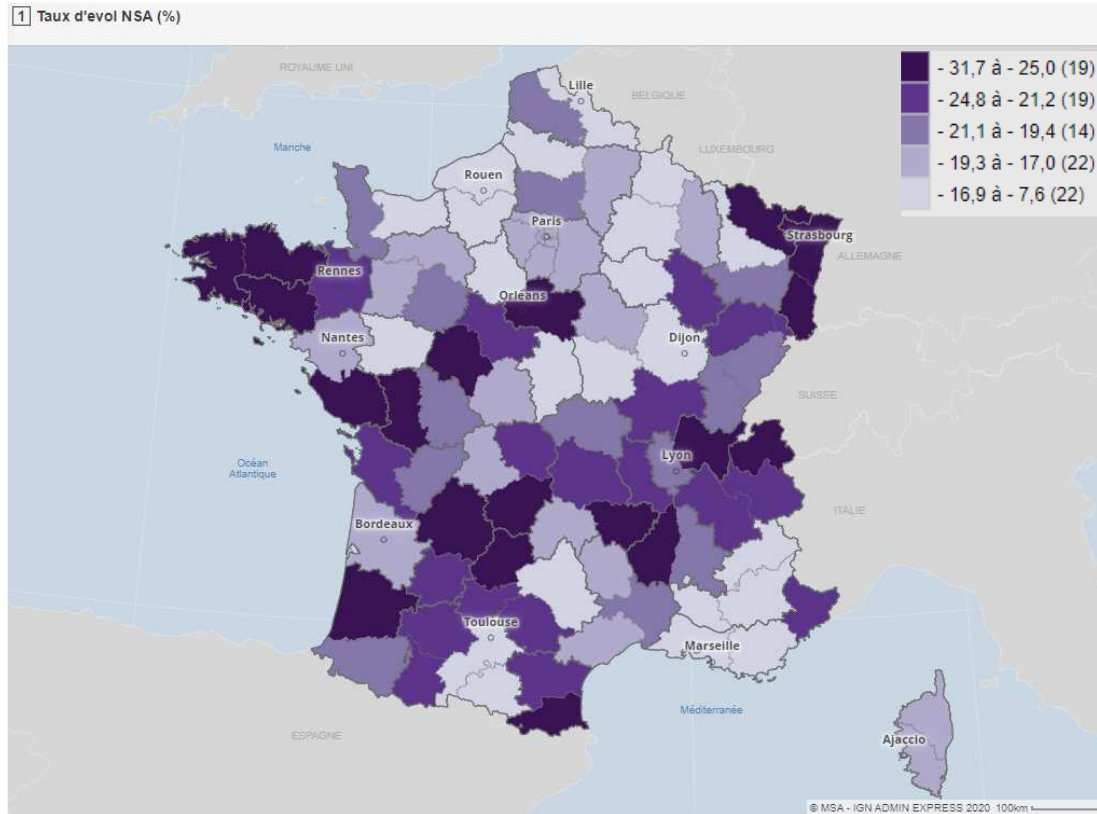

Source: CNAV – CCMSA



# Effectifs des personnes protégées en maladie - janv. 2024

Evolution des effectifs des personnes protégées SA depuis fin 2013 : + 12,6 %

1 Taux d'evol SA (%)

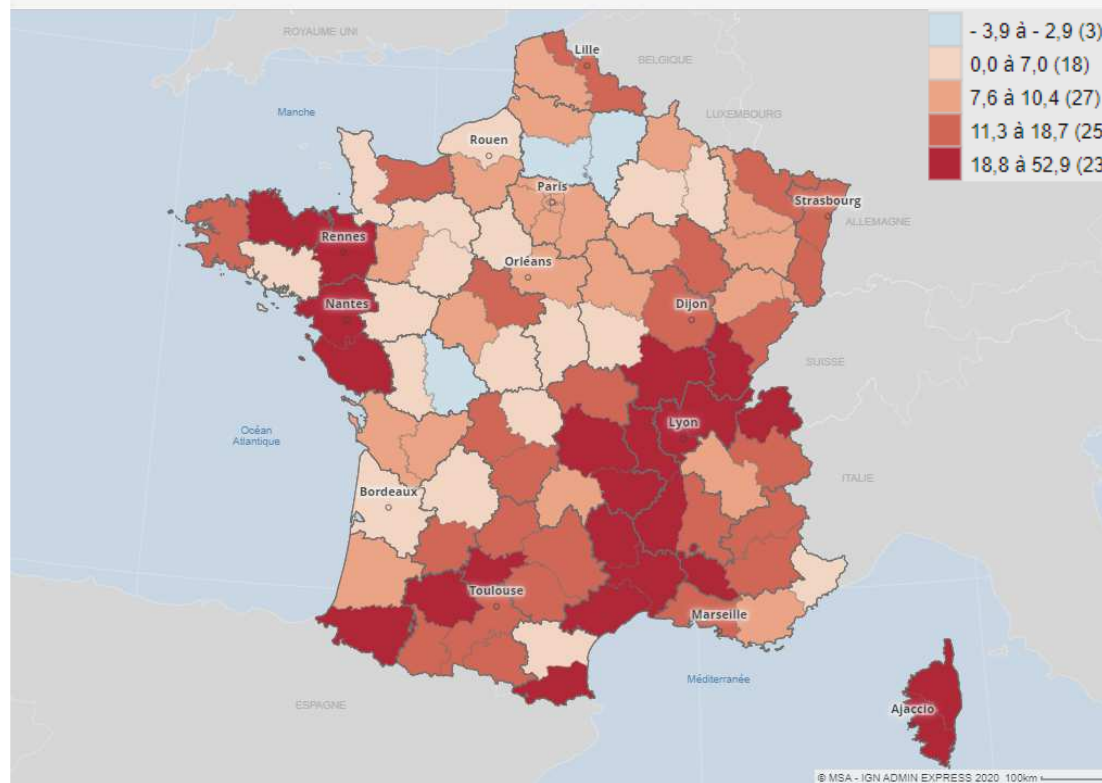

Source: CNAV – CCMSA

# Présentation

- Conjoncture macroéconomique et agricole au 4T 2023
- Economie de l'emploi agricole
- **Economie de la santé**
  - Personnes inscrites au RNIAM au 2 janvier 2024
  - **Bénéficiaires de la Complémentaire santé solidaire (CSS) à fin septembre 2023**
  - Effectifs et remboursements de soins de ville
- Retraite
- Famille
- Accidents du travail et maladies professionnelles





# Économie de la santé - Complémentaire santé solidaire

Population bénéficiaire de la CSS Gratuite (CSSG) en métropole en septembre 2023

Age	Régime Agricole		Non Salariés		Salariés	
	Nombre	Structure	Nombre	Structure	Nombre	Structure
De 0 A 19 ans	50 668	36,3%	7 495	27,5%	43 173	38,5%
De 20 A 39 ans	31 539	22,6%	4 944	18,2%	26 595	23,7%
De 40 A 59 ans	39 037	28,0%	9 632	35,4%	29 405	26,2%
De 60 A 79 ans	16 247	11,7%	4 088	15,0%	12 159	10,8%
80 ans et plus	1 897	1,4%	1 059	3,9%	838	0,8%
Total général	139 388	100,0%	27 218	100,0%	112 170	100,0%

Source : MSA

Les bénéficiaires de la CSSG sont au nombre de 139 388 fin septembre 2023. C'est la tranche d'âge « 0 à 19 ans » qui y est la plus représentée (36,3 %), suivie de celle des « 40 à 59 ans » (28,0 %), les bénéficiaires âgés de « 60 ans et plus » (13,1 %) sont les moins représentés.



# Économie de la santé - Complémentaire santé solidaire

Population bénéficiaire de la CSS Payante (CSSP) en métropole en septembre 2023

Age	Régime Agricole		Non Salariés		Salariés	
	Nombre	Structure	Nombre	Structure	Nombre	Structure
De 0 A 19 ans	10 361	17,1%	947	7,2%	9 414	19,9%
De 20 A 39 ans	5 864	9,7%	521	4,0%	5 343	11,3%
De 40 A 59 ans	10 590	17,5%	1 346	10,2%	9 244	19,6%
De 60 A 79 ans	23 867	39,5%	4 590	34,8%	19 277	40,8%
80 ans et plus	9 758	16,2%	5 781	43,8%	3 977	8,4%
Total général	60 440	100,0%	13 185	100,0%	47 255	100,0%

Source : MSA

Les bénéficiaires de la CSSP sont au nombre de 60 440 fin septembre 2023. C'est la tranche d'âge « 60 à 79 ans » qui y est la plus représentée (39,5 %). La tranche d'âge « 20 à 39 ans » est la moins représentée (9,7 %).



# Économie de la santé - Complémentaire santé solidaire

Nombre de bénéficiaires CMUC/CSSG, non-salariés agricoles, selon la gestion MSA ou OC

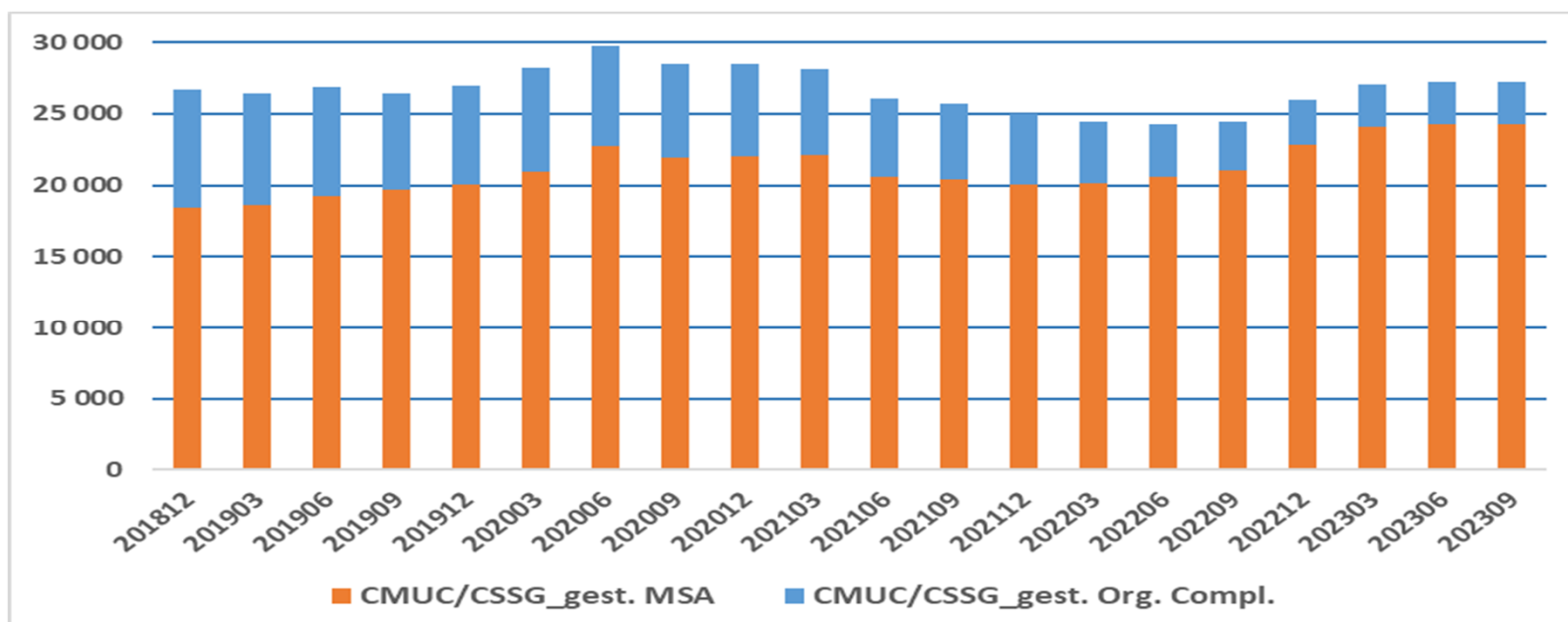

Source : MSA

Les mesures de prolongation de droits intervenues au cours de la crise sanitaire n'ont plus d'effet en juin 2021. Les évolutions du nombre de bénéficiaires sont liées aux effets démographiques, aux évolutions de la population bénéficiaires du RSA, de celle sans activité. Ainsi que des diverses actions entreprises par les caisses de MSA pour favoriser le recours aux droits.



# Économie de la santé - Complémentaire santé solidaire

Nombre de bénéficiaires CMUC/CSSG, salariés agricoles, selon la gestion MSA ou OC

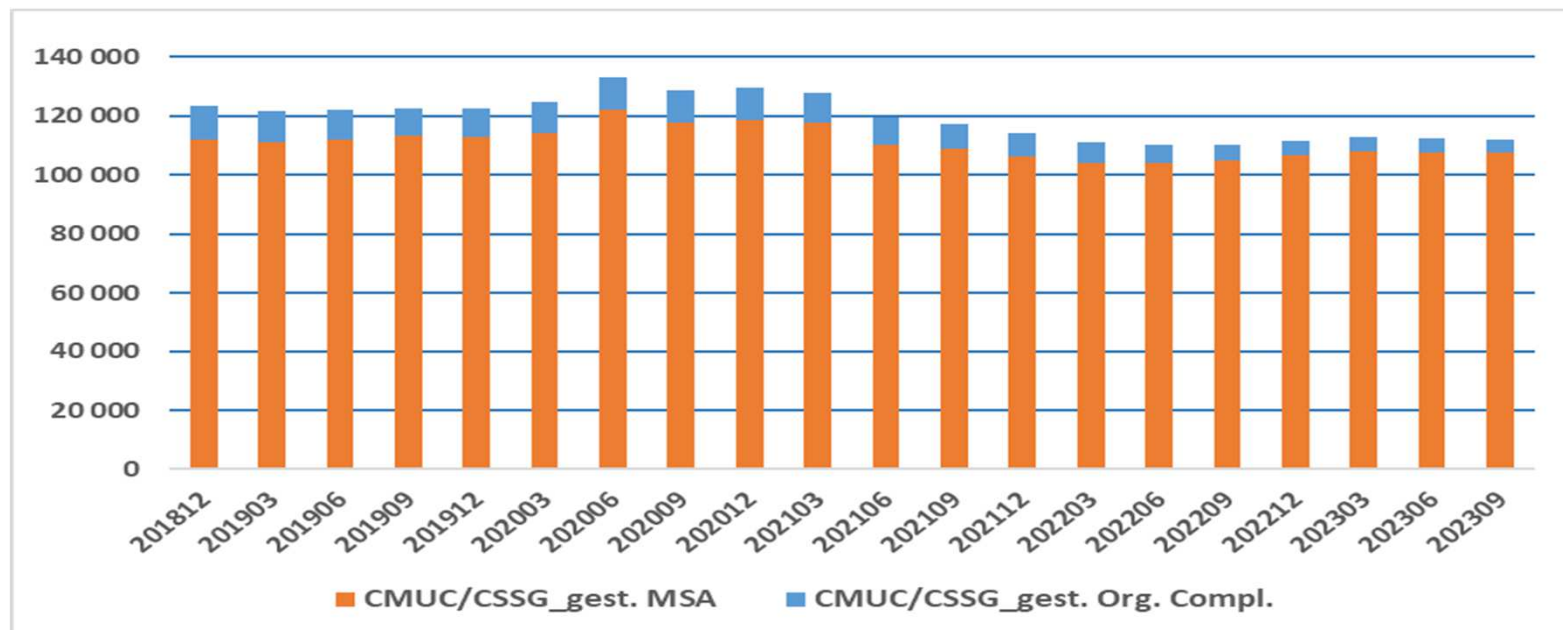

Source : MSA

Les mesures de prolongation de droits intervenues au cours de la crise sanitaire n'ont plus d'effet en juin 2021. Les évolutions du nombre de bénéficiaires sont liées aux effets démographiques, aux évolutions de la population bénéficiaires du RSA, de celle sans activité. Ainsi que des diverses actions entreprises par les caisses de MSA pour favoriser le recours aux droits.



# Économie de la santé - Complémentaire santé solidaire

Nombre de bénéficiaires ACS/CSSP, non-salariés agricoles, selon la gestion MSA ou OC

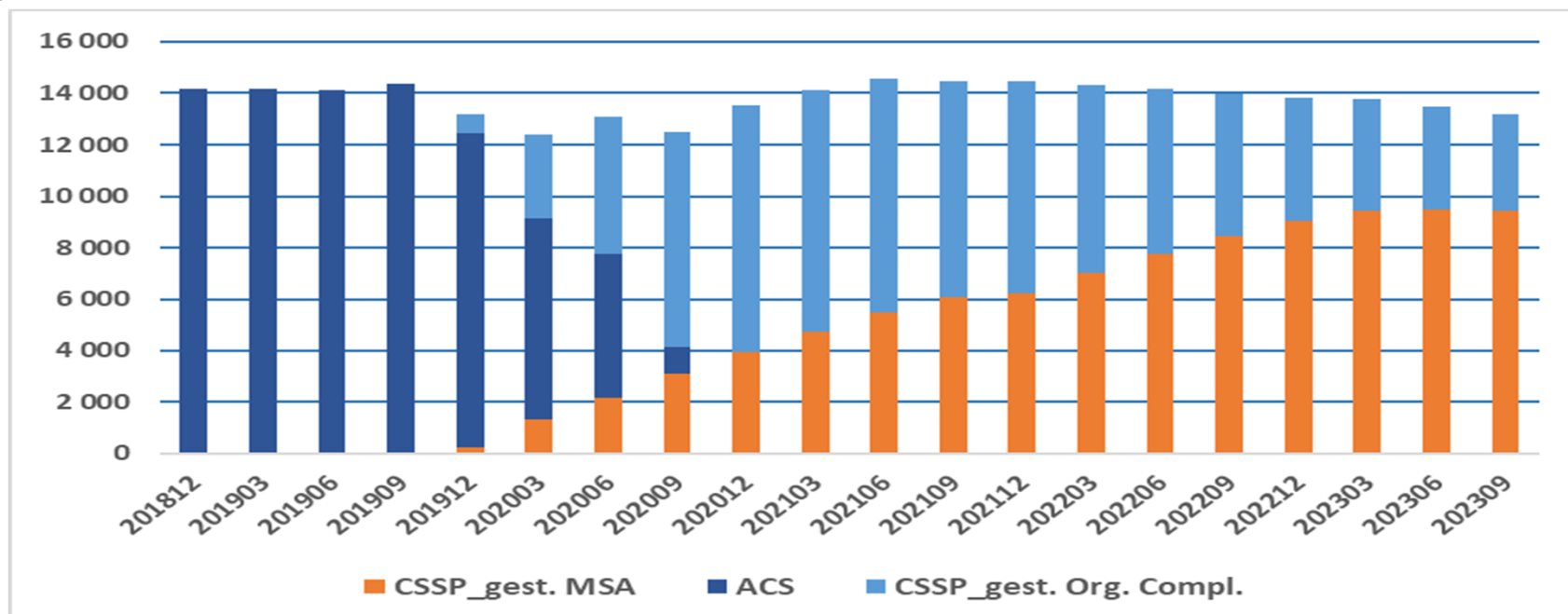

Source : MSA

Les mesures de prolongation de droits intervenues au cours de la crise sanitaire n'ont plus d'effet en juin 2021. Les évolutions du nombre de bénéficiaires sont liées notamment aux effets démographiques, aux évolutions de la population bénéficiaires de l'AAH, de l'ASPA.



# Économie de la santé - Complémentaire santé solidaire

Nombre de bénéficiaires ACS/CSSP, salariés agricoles, selon la gestion MSA ou OC

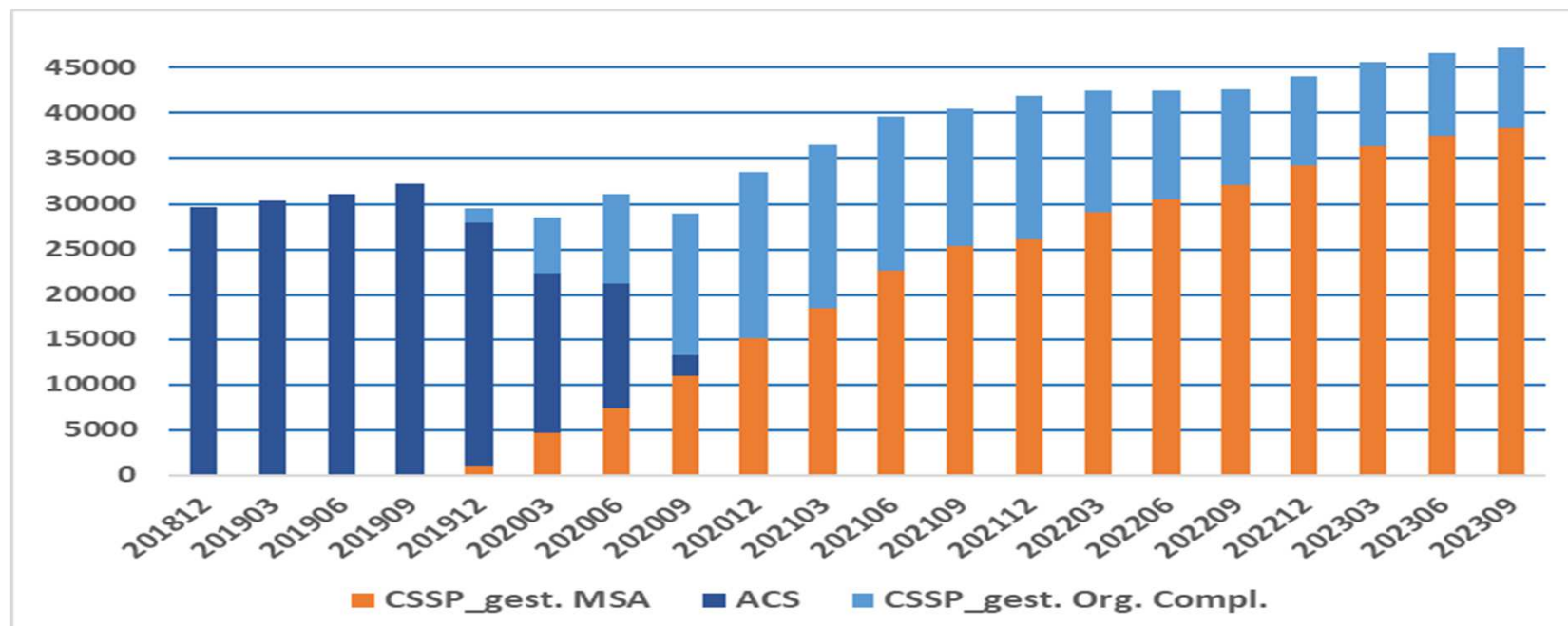

Source : MSA

Les mesures de prolongation de droits intervenues au cours de la crise sanitaire n'ont plus d'effet en juin 2021. Les évolutions du nombre de bénéficiaires sont liées notamment aux effets démographiques, aux évolutions de la population bénéficiaires de l'AAH, de l'ASPA.



# Économie de la santé - Complémentaire santé solidaire

## Nombre de bénéficiaires CMUC/ACS/CSS, non-salariés agricoles

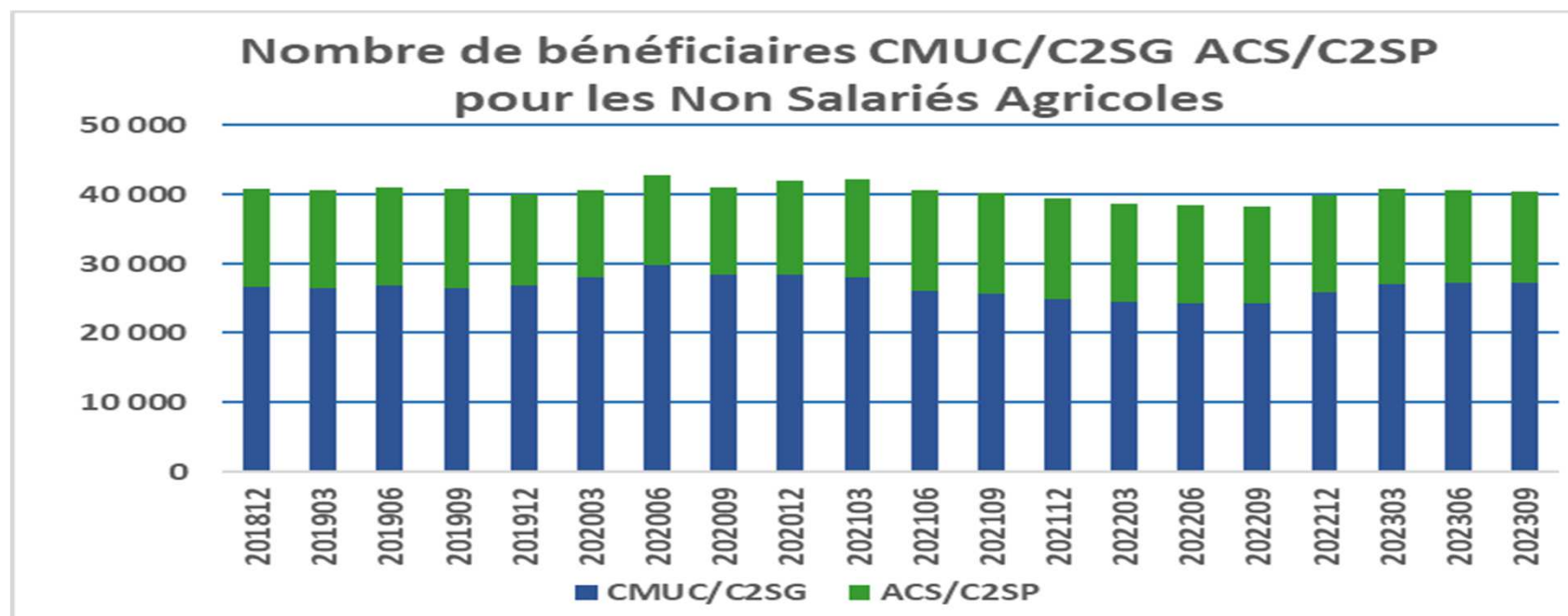

Source : MSA

Le mois de septembre 2023, avec 40 403 bénéficiaires, est plus élevé qu'en septembre 2022 avec 38 370 bénéficiaires, soit + 5,3 % sur un an.



# Économie de la santé - Complémentaire santé solidaire

## Nombre de bénéficiaires CMUC/ACS/CSS, salariés agricoles

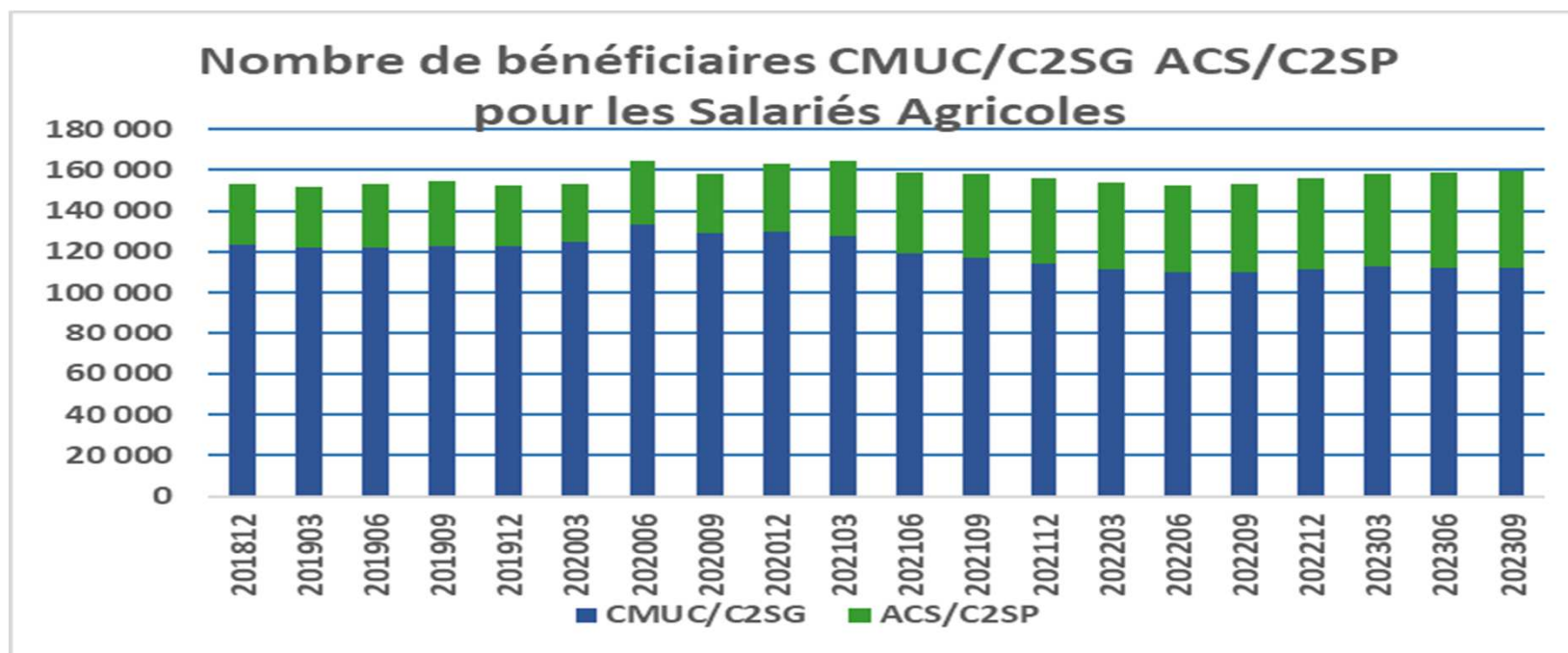

Source : MSA

Le mois de septembre 2023, avec 159 425 bénéficiaires, est plus haut que celui de septembre 2022 avec 153 014 bénéficiaires, soit + 4,2 % sur un an.





# Économie de la santé - Complémentaire santé solidaire

Part des bénéficiaires de la CSS (CMUC, ACS inclus) dans la population protégée

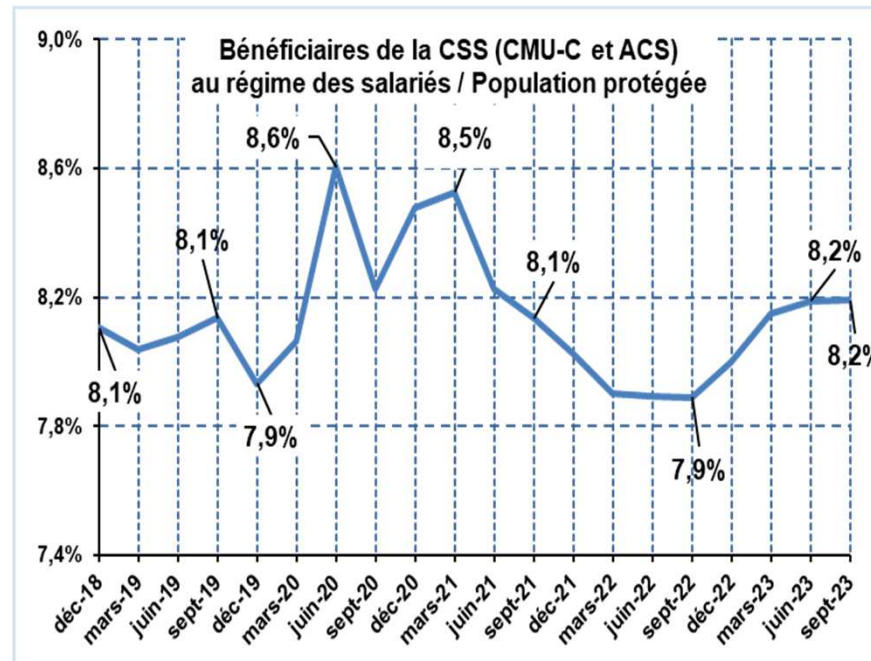
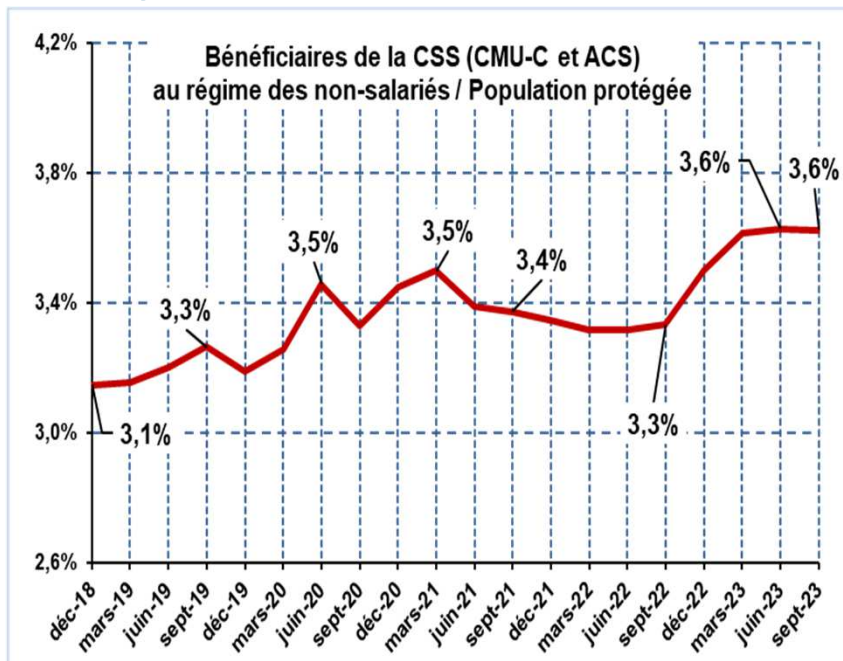

Source : MSA, RNIAM

Dans les deux régimes, le taux de recours a progressé de 0,3 point en un an, mais semble désormais avoir atteint un palier



# Synthèse - Complémentaire santé solidaire

Pour les non-salariés agricoles, à fin septembre 2023, le nombre de bénéficiaires de la CSS a augmenté de 2 033 personnes (+ 5,3 %) en un an pour atteindre 40 403 bénéficiaires. Sur le dernier trimestre, s'établit une baisse de 0,8 %.

Pour les salariés-agricoles, la hausse des effectifs est de 6 411 personnes sur un an (+ 4,2 %) pour un total de 159 425 bénéficiaires. Sur le dernier trimestre, une légère hausse de 0,3 % se dessine.



# Présentation

- Conjoncture macroéconomique et agricole au 4T 2023
- Economie de l'emploi agricole
- **Economie de la santé**
  - Personnes inscrites au RNIAM au 2 janvier 2024
  - Bénéficiaires de la Complémentaire santé solidaire (CSS) à fin sept. 2023
  - **Effectifs et remboursements de soins de ville**
- Retraite
- Famille
- Accidents du travail et maladies professionnelles



# Économie de la santé

## Les patients consommant des soins de ville

Données en année complète mobile en date de soins à fin nov. 2023 (avec remboursements à fin janv. 2024)

Nombre de patients sur une année complète mobile À fin novembre 2023	
Régime Agricole	2 996 090
Non-salariés	1 113 545
Salariés	1 882 545

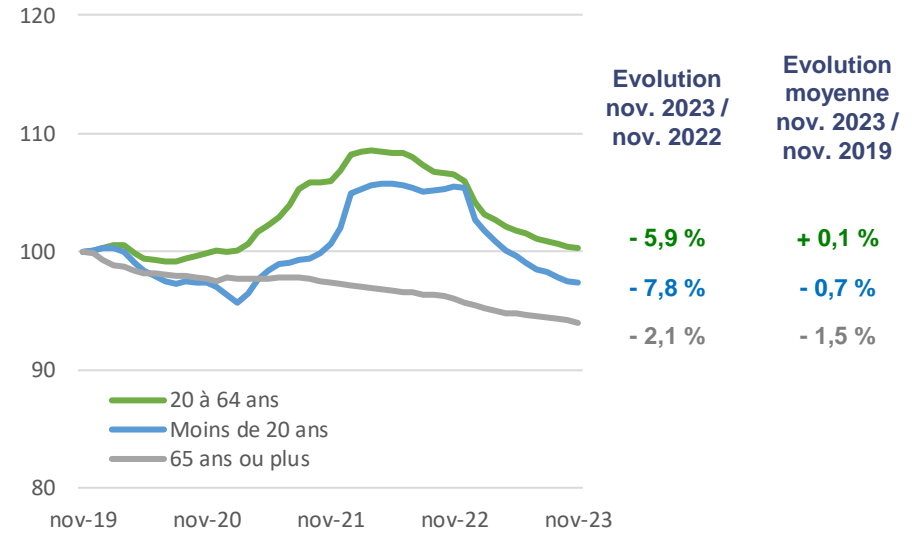
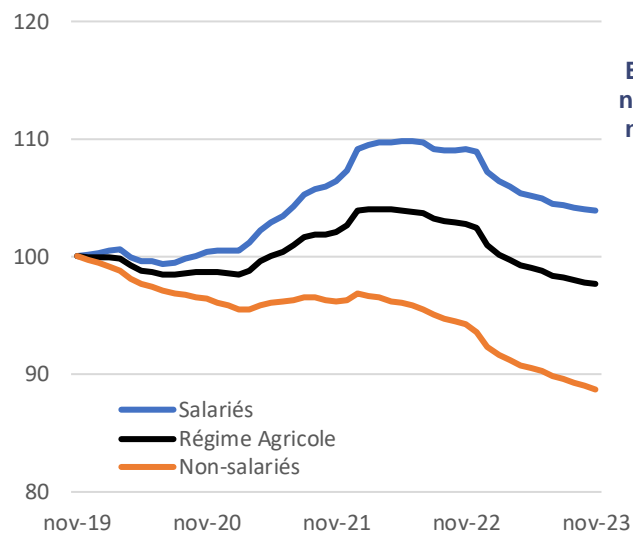

Source : MSA

# Économie de la santé

## Les patients consommant des soins de ville

Données mensuelles en date de soins à fin nov. 2023 (avec remboursements à fin janv. 2024)

Sur les trois derniers mois, des effectifs sur la tendance des mois / années précédent(e)s

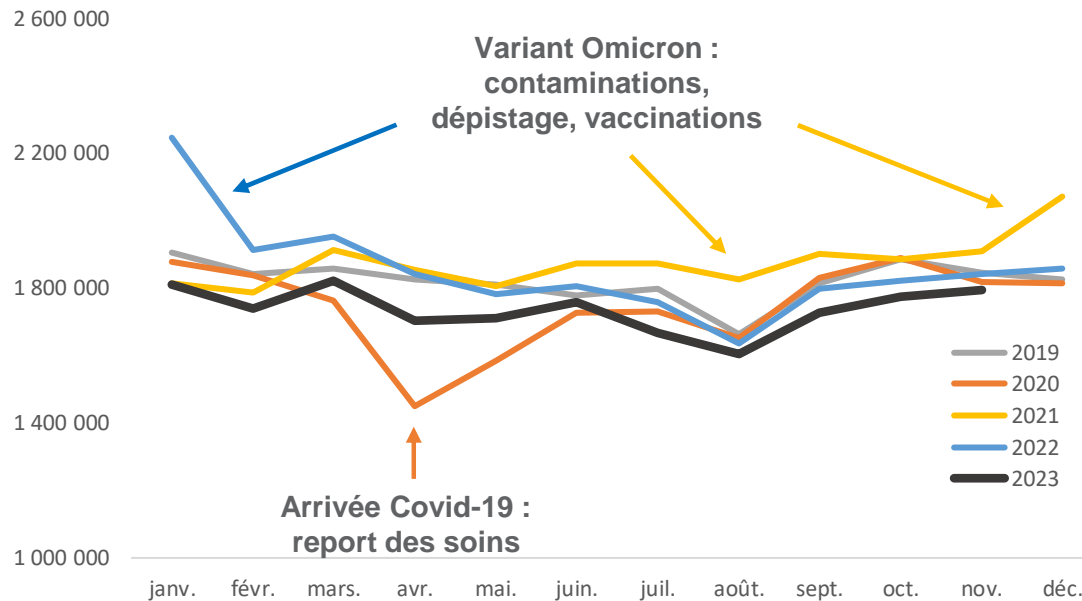

Source : MSA



# Économie de la santé

## Soins de ville en date de soins par régime

y compris et hors actes dédiés Covid

(Montants indicés base 100 = moyenne 2016)

h o v r i s d	Evolution trim/trim-1 (*)	Régime agricole	Non- salariés agricoles	Salariés agricoles
	à fin août	+0,9%	+0,6%	+1,1%
	à fin nov.	<b>+0,1%</b>	<b>-0,4%</b>	<b>+0,5%</b>
ACM		2,5%	0,4%	4,5%
ACM avec covid		-1,1%	-1,5%	-0,7%
Impact sur l'ACM		-3,6 pts	-1,9 pts	-5,2 pts

(\*) évolution par rapport au trimestre précédent

### Non-Salariés agricoles

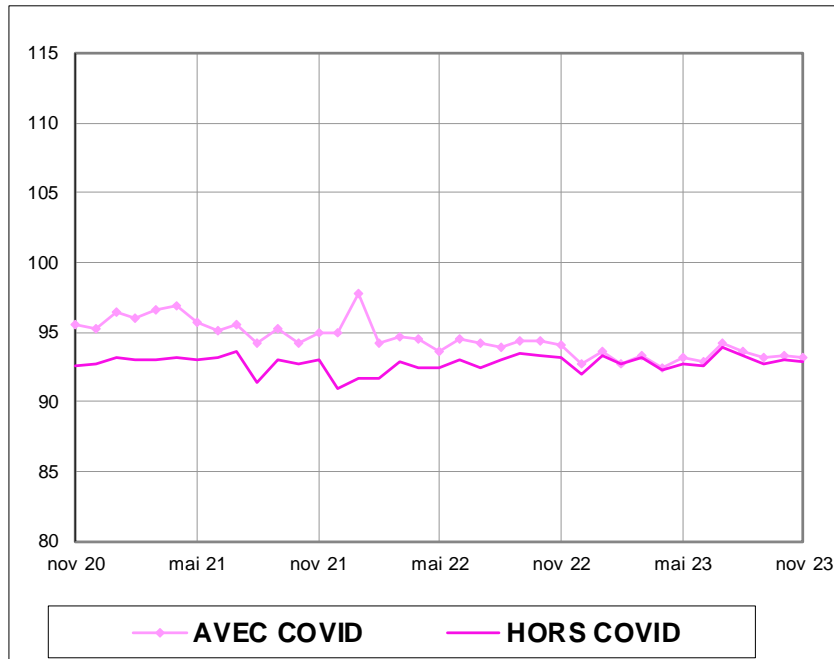

### Salariés agricoles

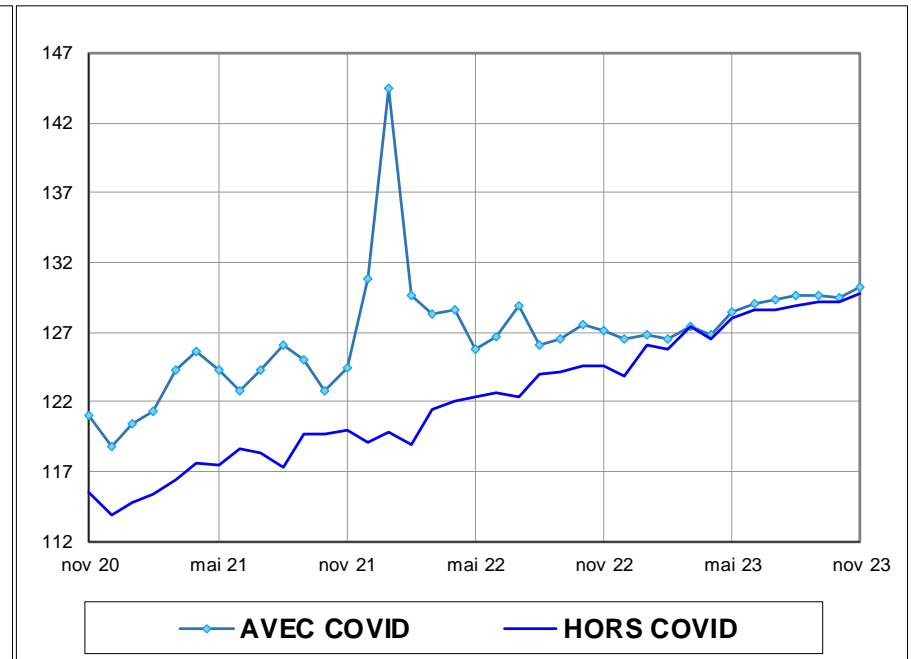

Source : MSA

# Économie de la santé

## Soins de ville en date de soins hors prestations dédiées Covid

Evolution DTS hors actes dédiés Covid (sauf 1ère col.) -régime agricole	Données à fin novembre 2023					Trimestre d'avant	
	ACM yc covid	ACM		Trim. glissant		Évolut°	Ecart
		Évolut°	Contribut°	Évolut°	Contribut°		
Médecins généralistes	-3,5%	- 1,9%	-0,1 pts	- 0,62%	-0,03 pts	+ 0,56%	-1,19 pts
Médecins spécialistes	+4,0%	+ 4,3%	+0,5 pts	+ 0,64%	+0,07 pts	+ 0,73%	-0,09 pts
Dentistes	+2,1%	+ 2,1%	+0,1 pts	- 5,24%	-0,17 pts	+ 1,51%	-6,76 pts
Masseurs-kinésithérapeutes	+3,6%	+ 3,6%	+0,2 pts	- 0,16%	-0,01 pts	+ 0,54%	-0,70 pts
Infirmiers	-3,9%	- 1,5%	-0,2 pts	+ 0,59%	+0,08 pts	- 0,32%	+0,91 pts
Laboratoires	-27,2%	- 2,0%	-0,1 pts	- 0,59%	-0,02 pts	- 0,78%	+0,19 pts
Frais de transports	+5,2%	+ 5,2%	+0,3 pts	+ 0,20%	+0,01 pts	+ 0,08%	+0,12 pts
IJ maladie	-5,9%	+ 3,9%	+0,3 pts	+ 0,63%	+0,06 pts	+ 1,65%	-1,02 pts
Médicaments	+0,8%	+ 4,8%	+1,3 pts	+ 0,62%	+0,18 pts	+ 1,33%	-0,71 pts
LPP	+0,7%	+ 0,7%	+0,1 pts	- 0,13%	-0,01 pts	+ 1,18%	-1,30 pts
<b>TOTAL SOINS DE VILLE</b>	<b>-1,1%</b>	<b>+ 2,5%</b>	<b>+2,5 pts</b>	<b>+ 0,08%</b>	<b>+0,1 pts</b>	<b>+ 0,86%</b>	<b>-0,78 pts</b>

postes évoluant le plus  
postes évoluant le moins

source : MSA



# Économie de la santé

## Soins de ville en date de soins hors prestations dédiées Covid Contribution à la croissance du dernier trimestre

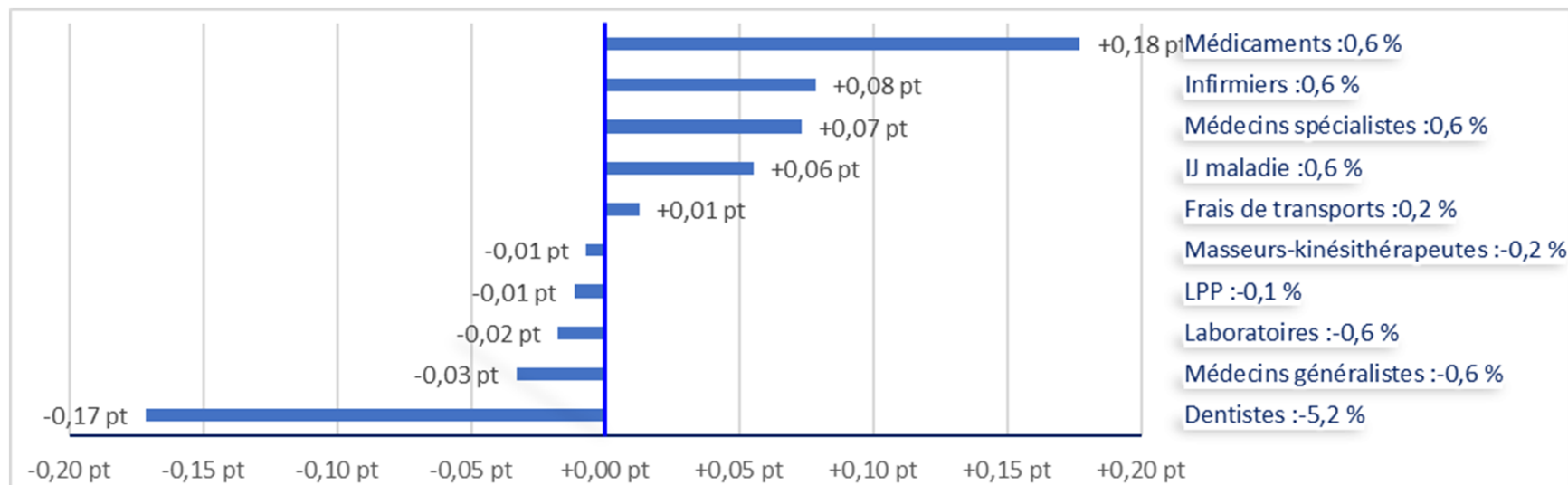



# Économie de la santé

## Médecins généralistes

dates de soins cvs-cjo **hors covid**  
indices base 100 =moyenne 2016

h o r s c o v i d	Evolution trim/trim-1 (*)	Régime agricole	Non- salariés agricoles	Salariés agricoles
	à fin août	+0,6%	-0,9%	+1,8%
	à fin nov.	<b>-0,6%</b>	<b>-0,8%</b>	<b>-0,5%</b>
ACM	-1,9%	-3,4%	-0,5%	
ACM avec covid	-3,5%	-4,8%	-2,4%	

(\*) évolution par rapport au trimestre précédent

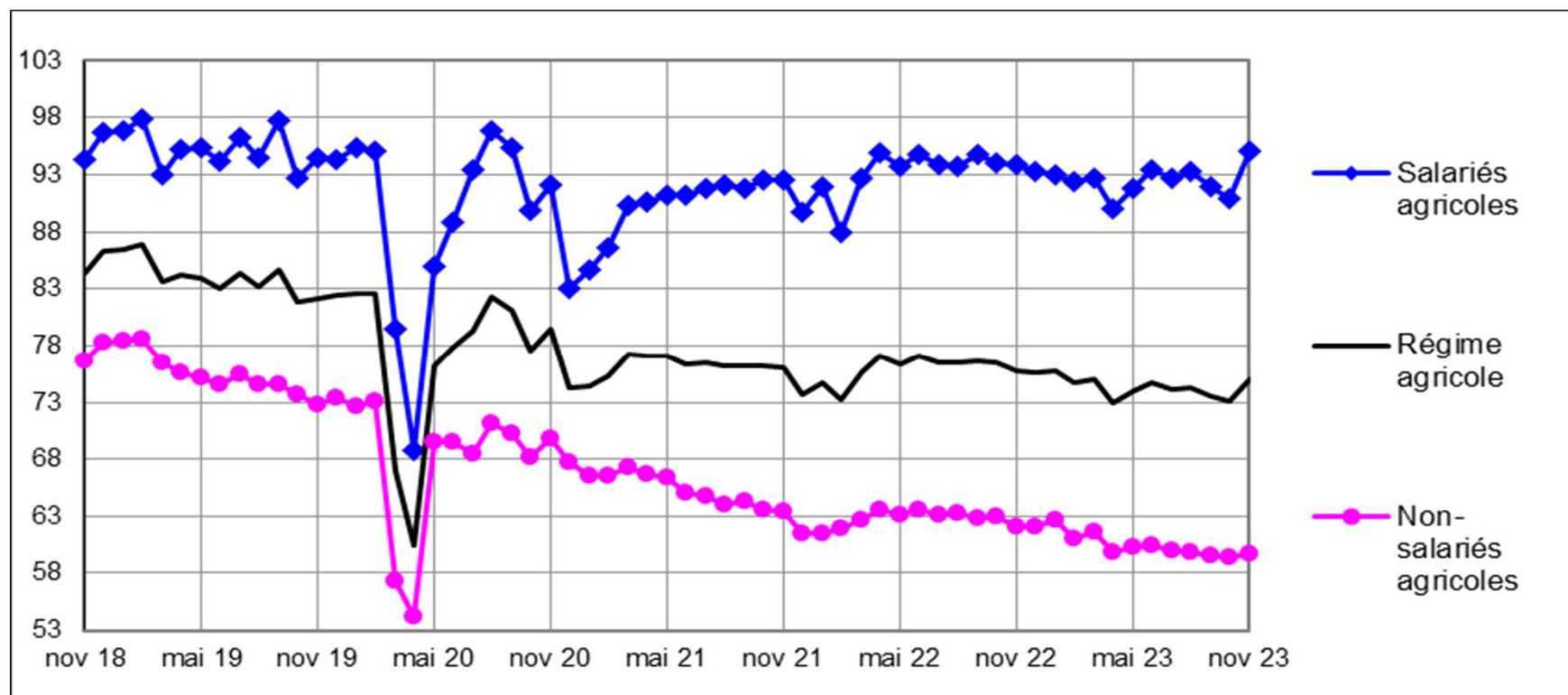

Source : MSA

# Économie de la santé

## Médecins spécialistes

dates de soins cvs-cjo

indices base 100 =moyenne 2016

h c o v r i d	Evolution trim/trim-1 (*)	Régime agricole	Non- salariés agricoles	Salariés agricoles
	à fin août	+0,7%	+0,0%	+1,3%
	à fin nov.	<b>+0,6%</b>	<b>+0,1%</b>	<b>+1,1%</b>
ACM		4,3%	2,3%	6,0%
ACM avec covid		4,0%	2,2%	5,5%

(\*) évolution par rapport au trimestre précédent

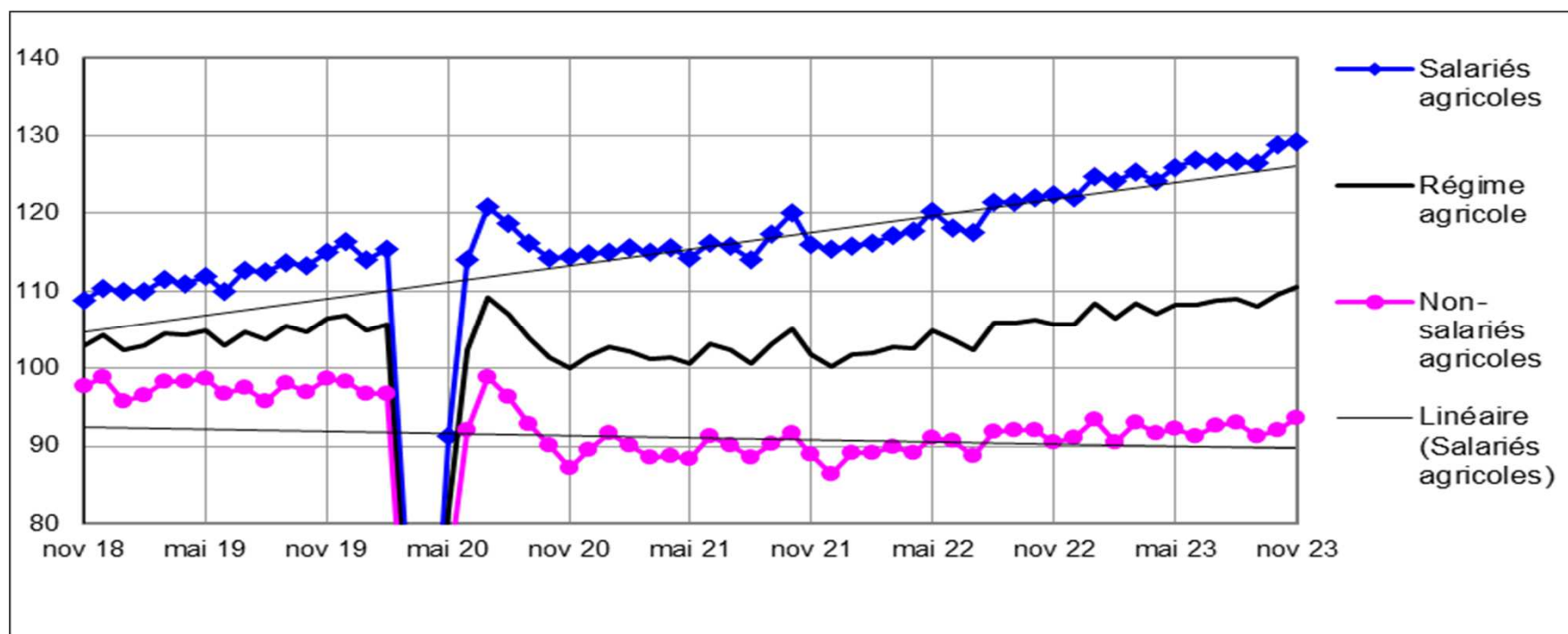

Source : MSA

# Économie de la santé

## Dentistes

dates de soins cvs-cjo

indices base 100 =moyenne 2016

h c o v i d	Evolution trim/trim-1 (*)	Régime agricole	Non- salariés agricoles	Salariés agricoles
	à fin août	+1,5%	+1,5%	+1,5%
	à fin nov.	-5,2%	-5,2%	-5,2%
ACM		2,1%	0,4%	3,3%
ACM avec covid		2,1%	0,4%	3,3%

(\*) évolution par rapport au trimestre précédent

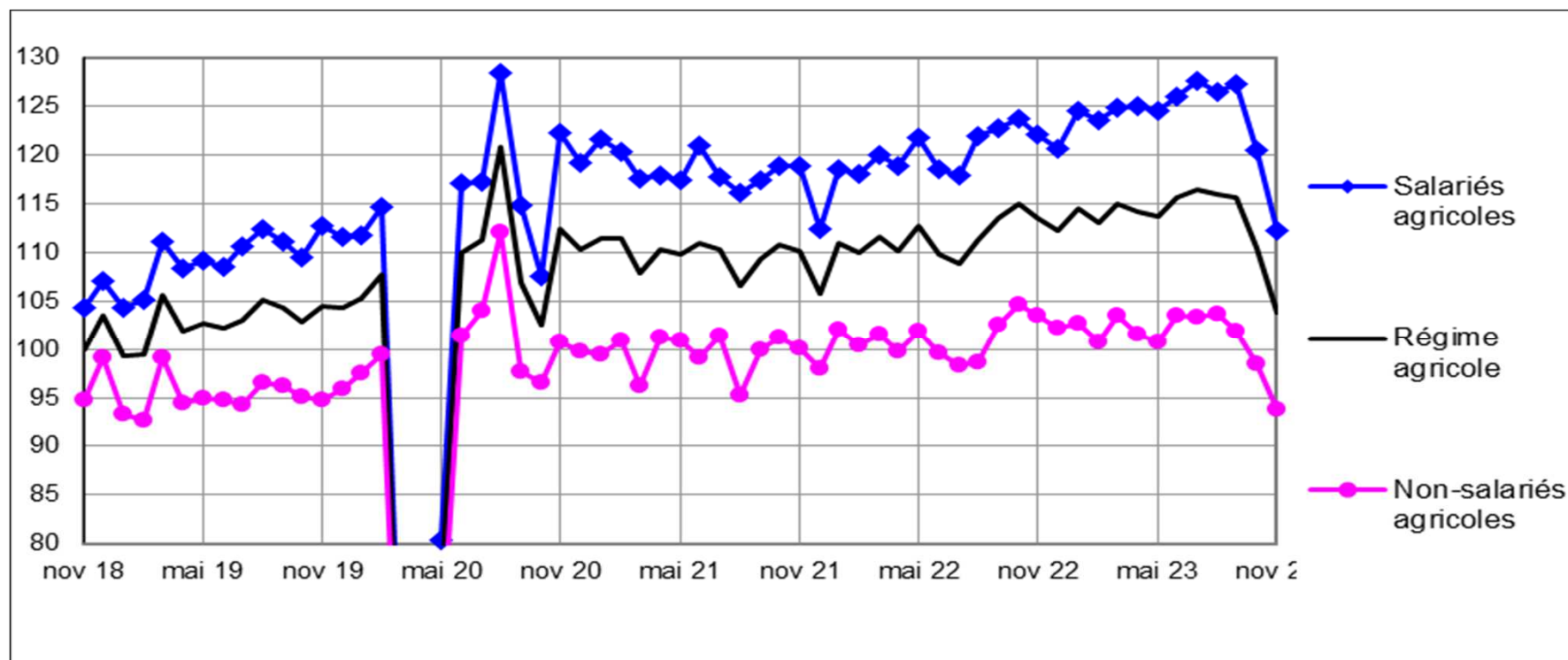

Source : MSA

# Économie de la santé

## Masseurs-kinésithérapeutes

dates de soins cvs-cjo

indices base 100 =moyenne 2016

h o v r i s d	Evolution trim/trim-1 (*)	Régime agricole	Non- salariés agricoles	Salariés agricoles
	à fin août	+0,5%	+0,0%	+1,2%
	à fin nov.	<b>-0,2%</b>	<b>-0,7%</b>	<b>+0,5%</b>
ACM		3,6%	1,8%	5,9%
ACM avec covid		3,6%	1,8%	5,9%

(\*) évolution par rapport au trimestre précédent

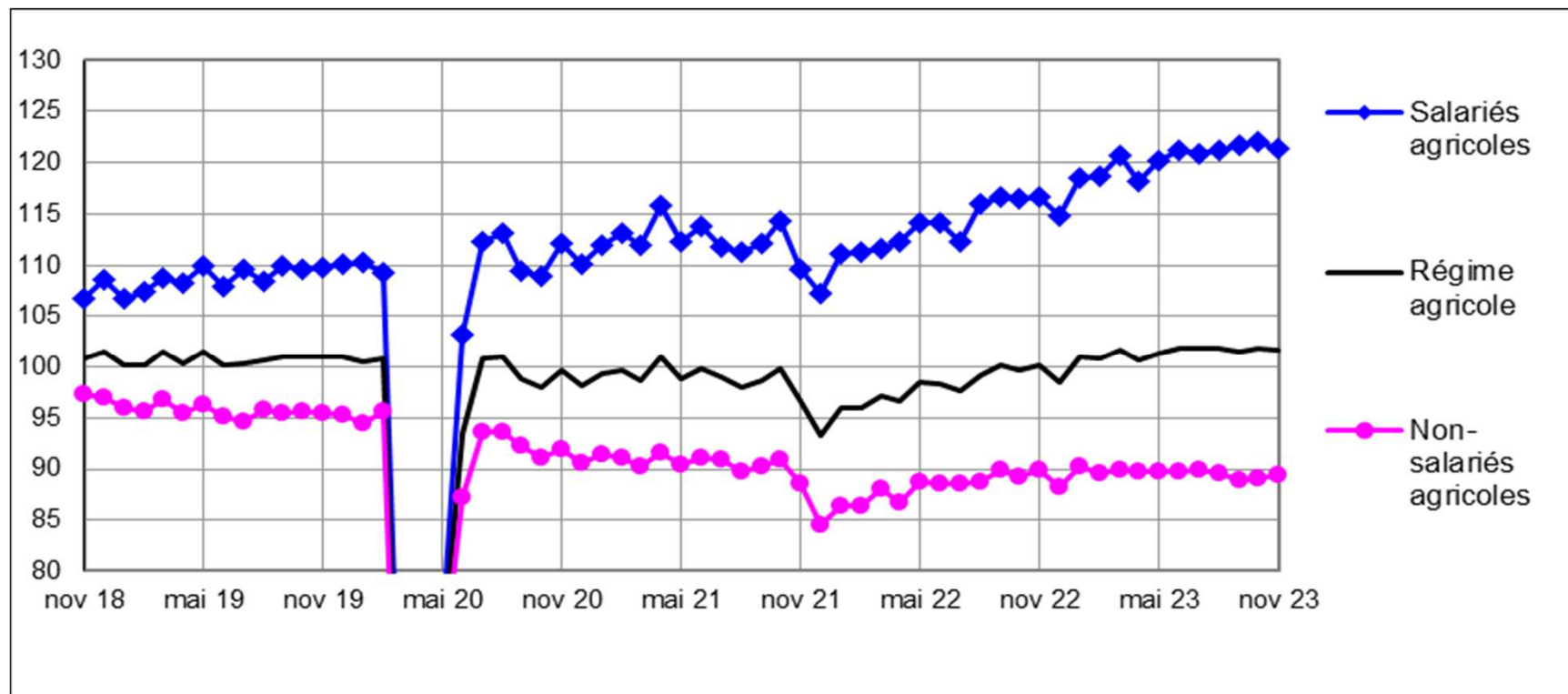

Source : MSA

# Économie de la santé

## Soins infirmiers

Dates de soins cvs-cjo **hors covid**  
indices base 100 = moyenne 2016

h o v i d	Evolution trim/trim-1 (*)	Régime agricole	Non- salariés agricoles	Salariés agricoles
	à fin août	-0,3%	-0,8%	+0,5%
	à fin nov.	<b>+0,6%</b>	<b>-0,1%</b>	<b>+1,9%</b>
	ACM	-1,5%	-3,4%	2,4%
ACM avec covid		-3,9%	-4,8%	-2,3%

(\*) évolution par rapport au trimestre précédent

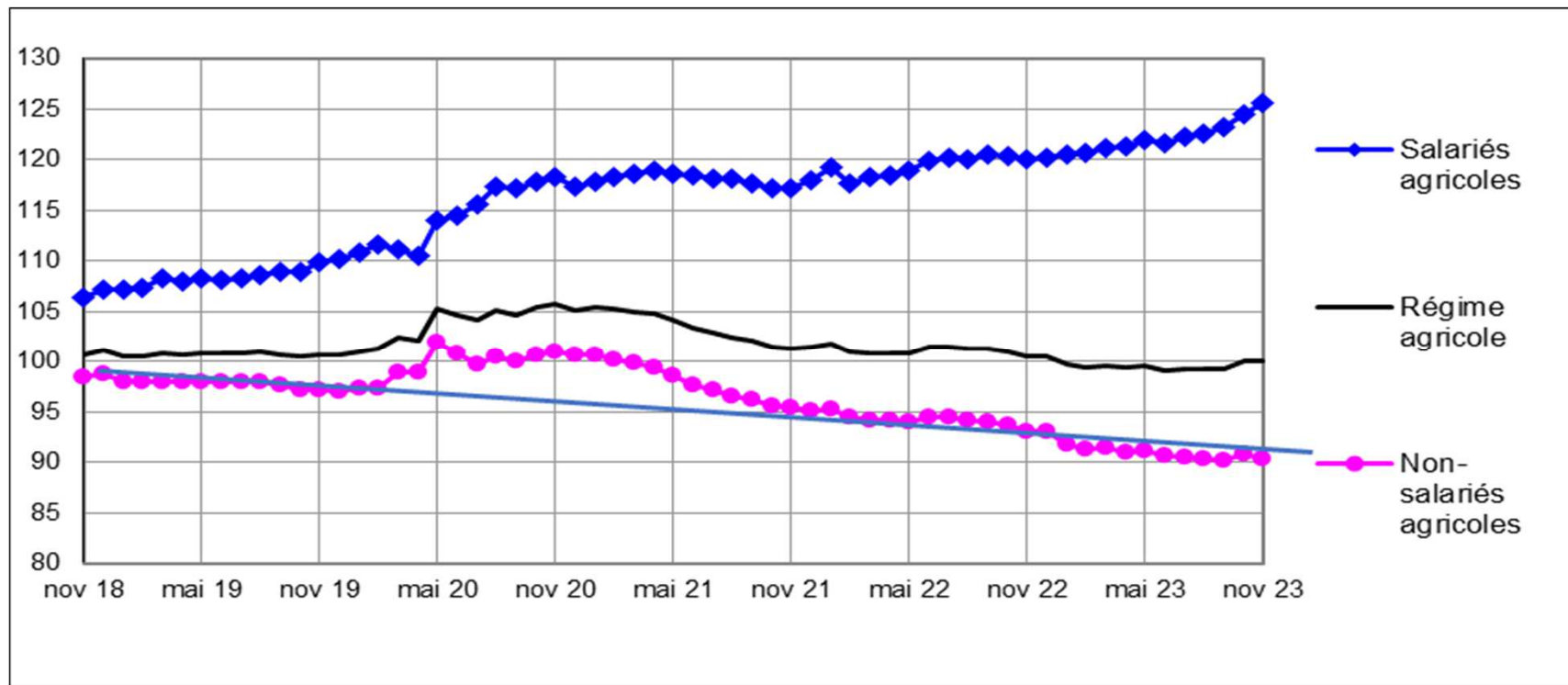

Source : MSA

# Économie de la santé

## Analyses médicales en laboratoire

Dates de soins cvs-cjo **hors covid**

indices base 100 =moyenne 2016

h o v i d	Evolution trim/trim-1 (*)	Régime agricole	Non- salariés agricoles	Salariés agricoles
	à fin août	-0,8%	-2,1%	+0,4%
	à fin nov.	<b>-0,6%</b>	<b>-1,1%</b>	<b>-0,1%</b>
	ACM	-2,0%	-3,6%	-0,4%
<b>ACM avec covid</b>		-27,2%	-23,9%	-30,0%

(\*) évolution par rapport au trimestre précédent

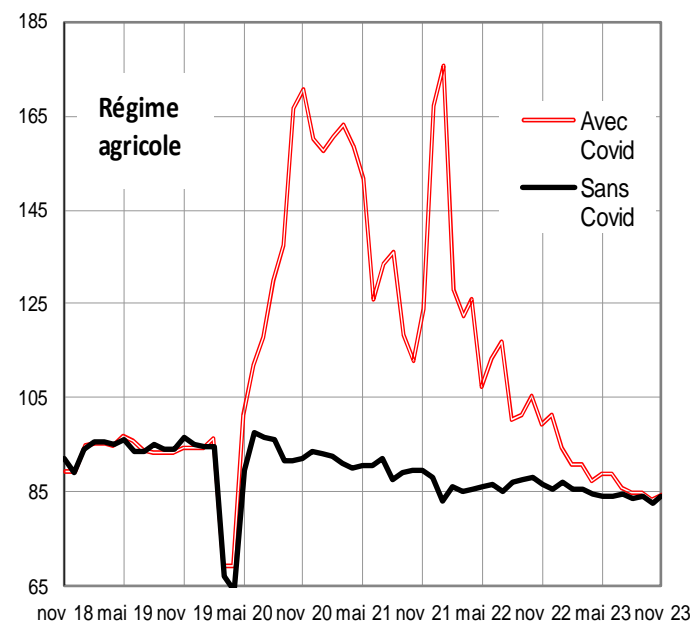
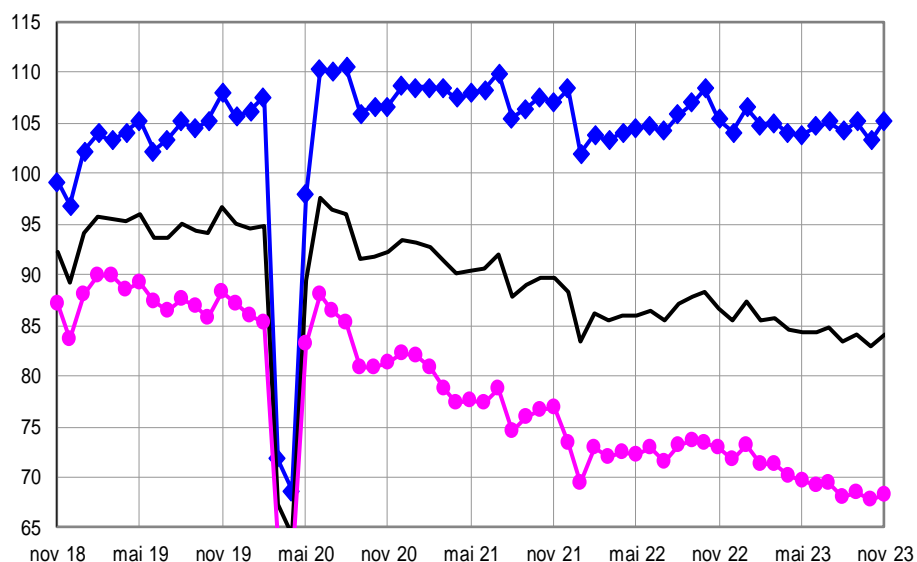

Source : MSA

# Économie de la santé

## Transports de patients

dates de soins cvs-cjo

indices base 100 =moyenne 2016

h o v i d	Evolution trim/trim-1 (*)	Régime agricole	Non- salariés agricoles	Salariés agricoles
	à fin août	+0,1%	-0,8%	+1,0%
	à fin nov.	<b>+0,2%</b>	<b>-1,0%</b>	<b>+1,5%</b>
	ACM	5,2%	2,1%	8,8%
<b>ACM avec covid</b>		5,2%	2,1%	8,8%

(\*) évolution par rapport au trimestre précédent

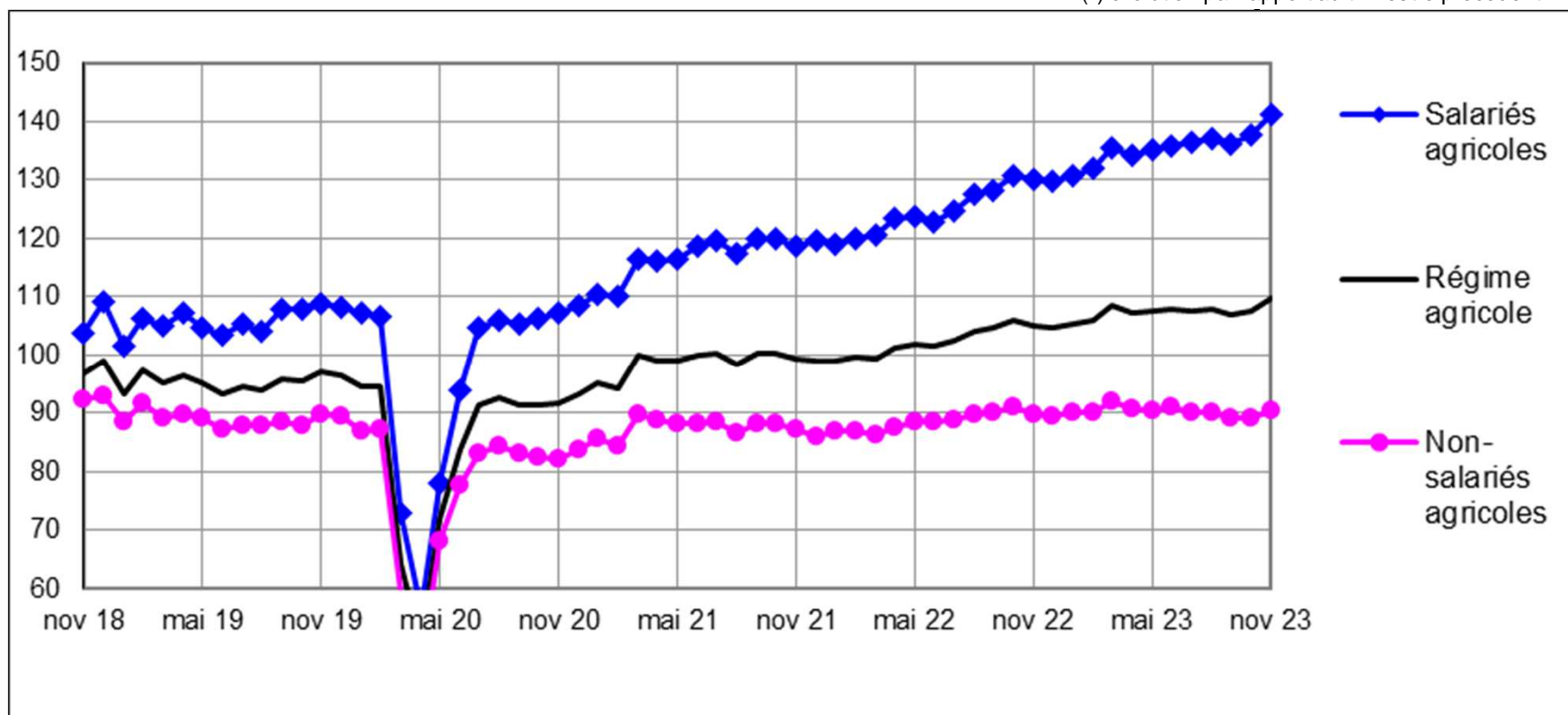

Source : MSA

# Économie de la santé

## Indemnités journalières maladie

dates de soins cvs-cjo, **hors IJ Covid**

Indices base 100 =moyenne 2016

h o v r i s d	Evolution	Régime	Non-	Salariés
	trim/trim-1	agricole	salariés	agricoles
	(*)		agricoles	
	à fin août	+1,7%	+5,8%	+0,9%
	à fin nov.	<b>+0,6%</b>	<b>-1,5%</b>	<b>+1,1%</b>
	ACM	3,9%	5,0%	3,7%
	ACM avec covid	-5,9%	1,9%	-7,2%

(\*) évolution par rapport au trimestre précédent

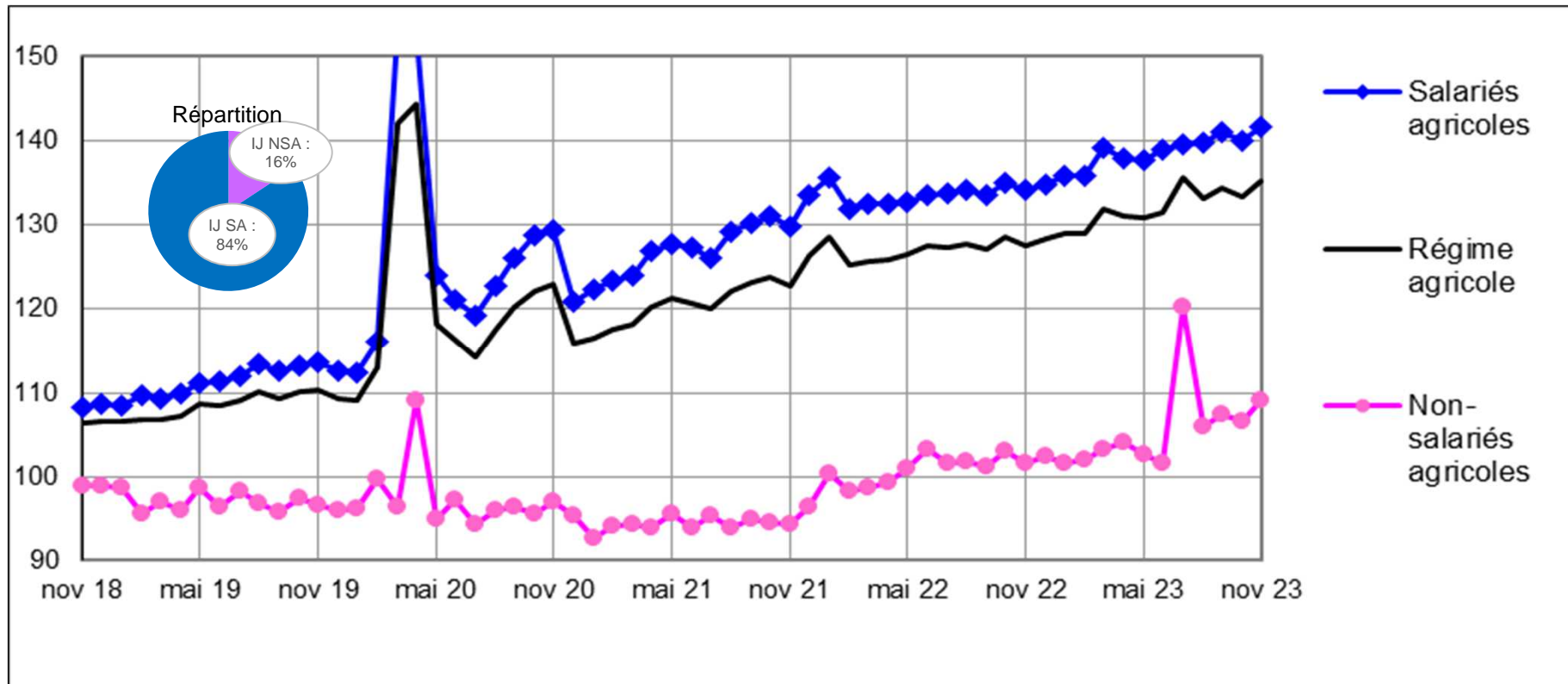

Source : MSA



# Économie de la santé

## Médicaments

dates de soins cvs-cjo **hors covid**  
indices base 100 =moyenne 2016

h o r i d	Evolution trim/trim-1 (*)	Régime agricole	Non- saliés agricoles	Saliés agricoles
	à fin août	+1,3%	+1,6%	+1,1%
	à fin nov.	<b>+0,6%</b>	<b>+0,6%</b>	<b>+0,7%</b>
	ACM	4,8%	3,0%	6,7%
ACM avec covid		0,8%	1,0%	0,6%

(\*) évolution par rapport au trimestre précédent

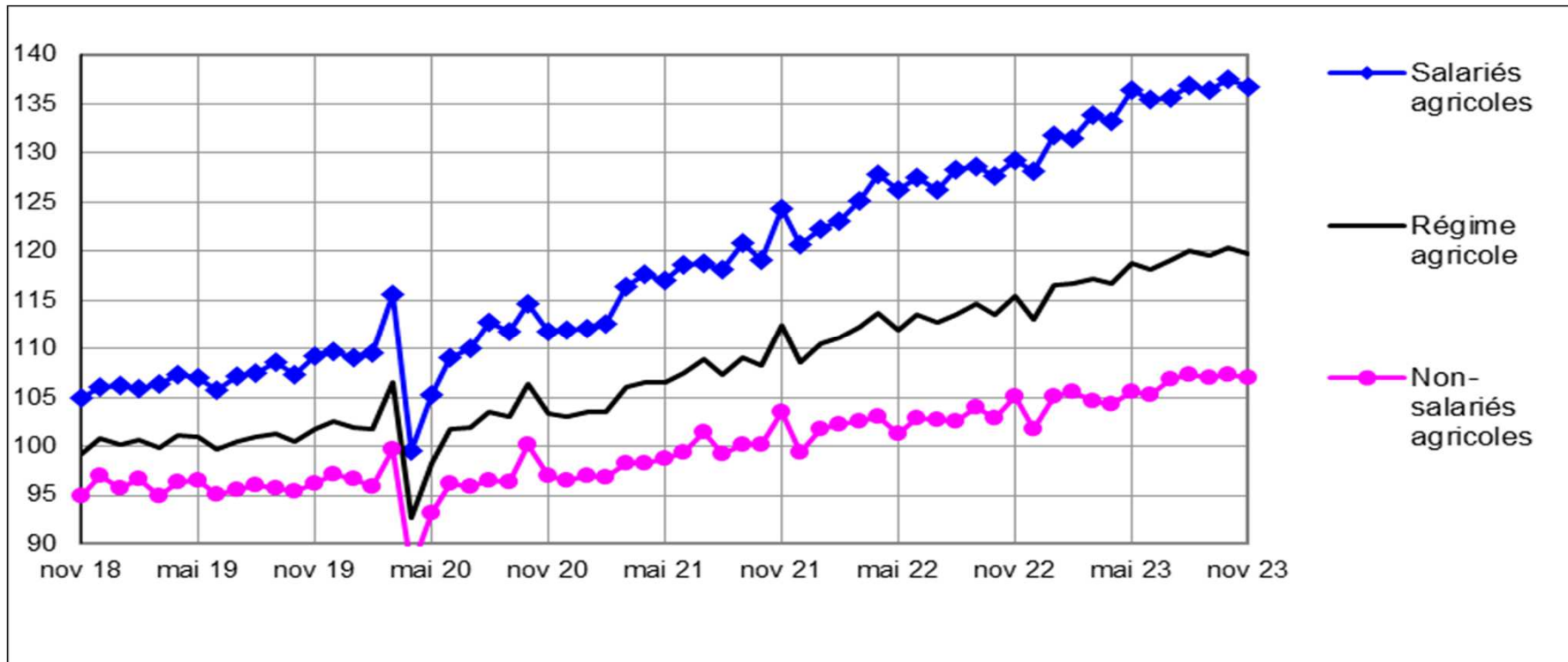

Source : MSA

# Économie de la santé

## Dispositifs médicaux (LPP)

dates de soins cvs-cjo

indices base 100 =moyenne 2016

h o v r i s	Evolution	Régime	Non-	Salariés
	trim/trim-1	agricole	salariés	agricoles
	(*)		agricoles	
	à fin août	+1,2%	+0,7%	+1,7%
	à fin nov.	-0,1%	-0,6%	+0,4%
	ACM	0,7%	-2,1%	4,4%
	ACM avec covid	0,7%	-2,1%	4,4%

(\*) évolution par rapport au trimestre précédent

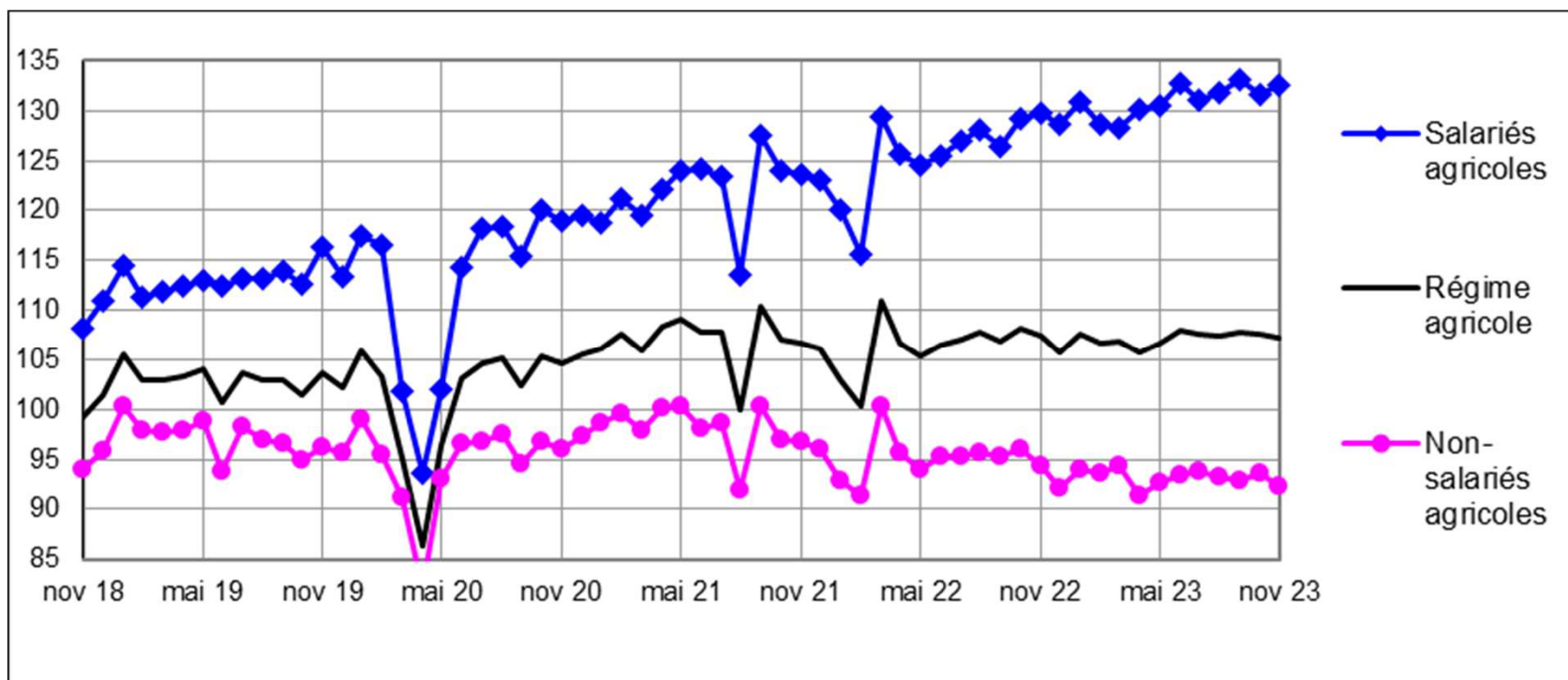

Source : MSA

## Synthèse - Effectifs et remboursements de soins de ville

### ➤ Ce trimestre :

- ✓ Des **généralistes** et des **transports** en début de reprise suite à des revalorisations tarifaires
- ✓ Des **spécialistes**, et dans une moindre mesure des **infirmiers** qui poursuivent leur hausse
- ✓ Des **dentistes** en chute du fait de la baisse du ticket modérateur
- ✓ Des **laboratoires** en légère baisse
- ✓ Des **masseurs-kinésithérapeutes** et des **dispositifs médicaux** relativement stables
- ✓ Des **IJ maladie** tirés par les effets prix
- ✓ Des **médicaments** toujours portés par les innovations thérapeutiques



# Présentation

- Conjuncture macroéconomique et agricole au 4T 2023
- Economie de l'emploi agricole
- Économie de la santé
- **Retraite**
  - **Effectifs retraités et montant des pensions au 4T 2023**
- Famille
- Accidents du travail et maladies professionnelles



# Branche Retraite - Salariés agricoles

Evolution trimestrielle du nombre de décès et du flux de nouveaux pensionnés SA

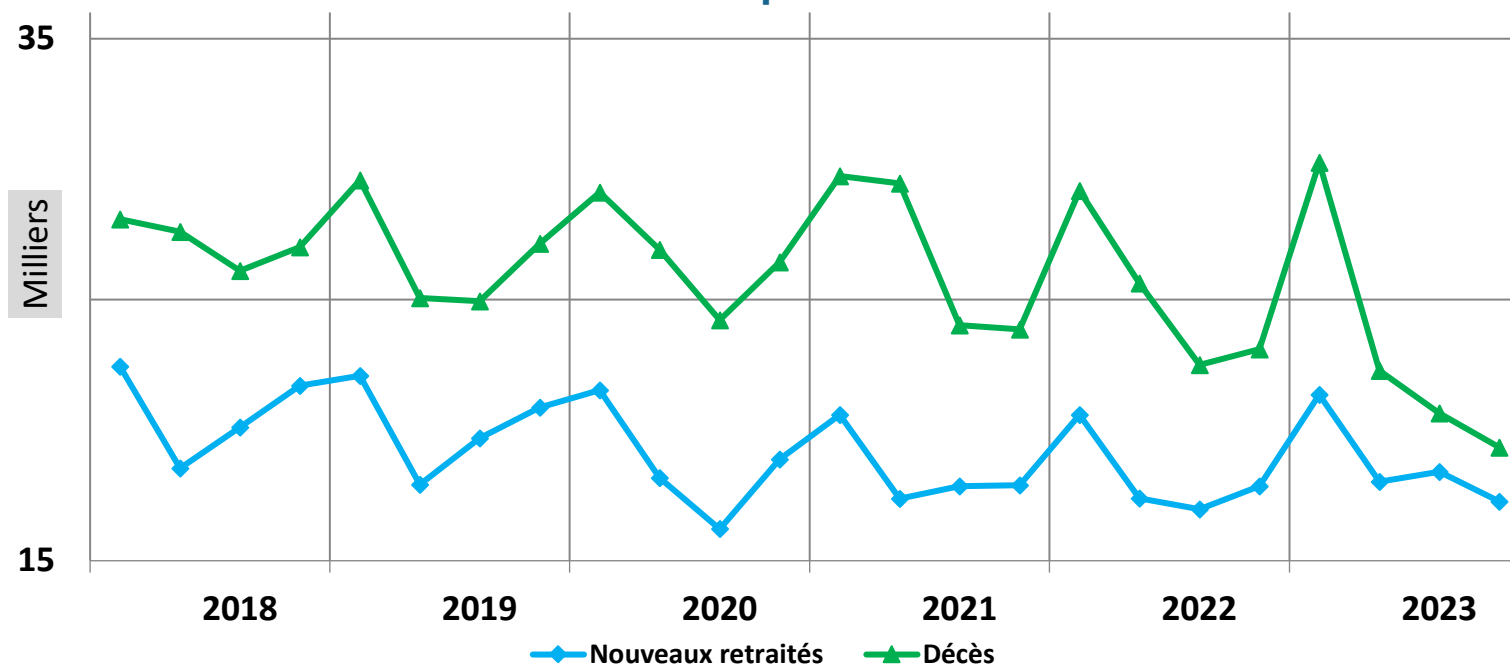

Pensionnés SA	Réalisation 4T 2023	Evolution 4T 2023 / 4T 2022	Evolution 4T 2023 / 3T 2023
Nouveaux retraités SA (DP et DR)	17 262	-3,3 %	-6,2 %
Décès de retraités SA	19 341	-16,3 %	-6,4 %



# Branche Retraite - Salariés agricoles

## Evolution trimestrielle de la structure des nouveaux retraités salariés agricoles (avec une retraite personnelle)

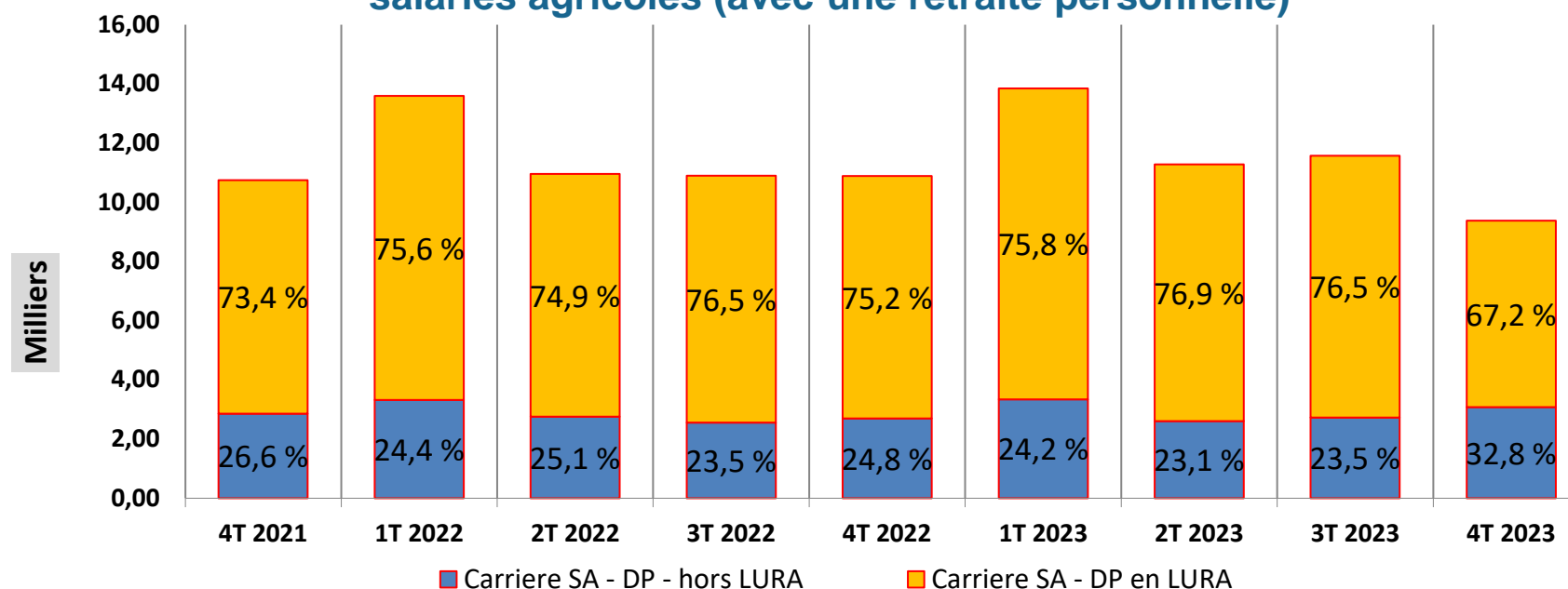

Nouveaux Pensionnés SA - DP	Réalisation 4T 2023	Evolution 4T 2023 / 4T 2022	Evolution 4T 2023 / 3T 2023
Carrière SA – DP – Hors LURA	3 079	14,0 %	13,1 %
Carrière SA – DP – En LURA	6 295	-23,1 %	-28,9 %
Ensemble	9 374	-13,9 %	-19,0 %

# Branche Retraite - Salariés agricoles

## Evolution trimestrielle du nombre de retraités salariés agricoles

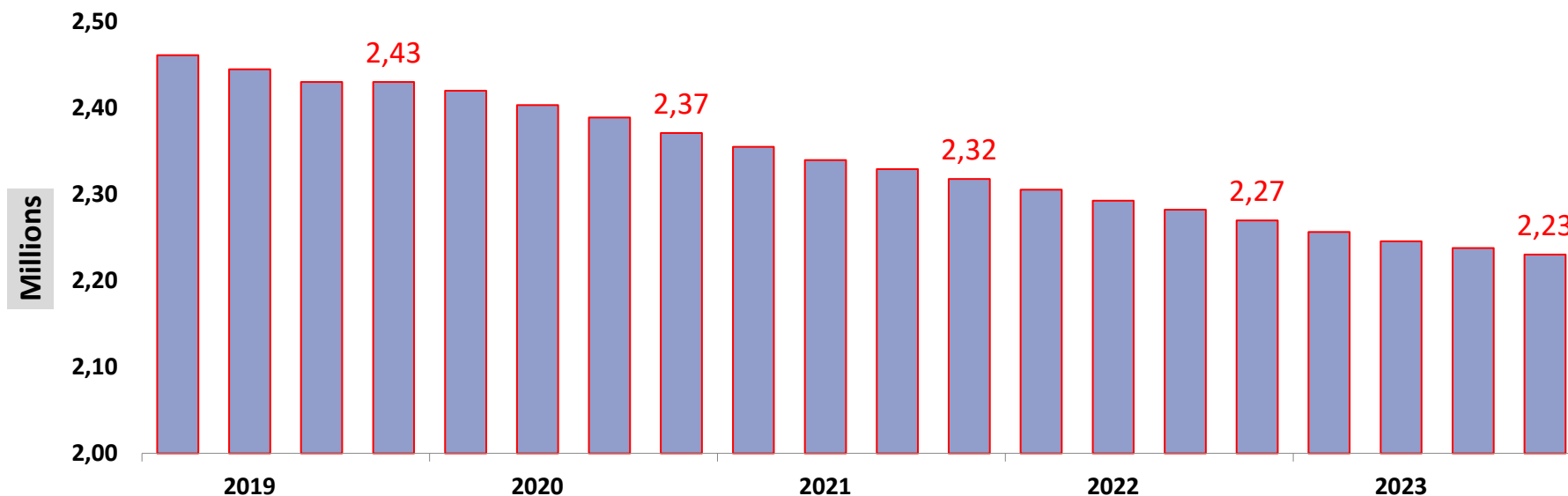

Pensionnés SA	Réalisation 4T 2023	Evolution 4T 2023 / 4T 2022	Evolution 4T 2023 / 3T 2023
Droits personnels (DP) seuls	1 582 883	-1,7 %	-0,4 %
Droits de réversion (DR) seuls	514 229	-1,5 %	-0,01 %
Droits personnels et droits de réversion	132 965	-2,5 %	-0,5 %
Ensemble	2 230 077	-1,7 %	-0,3 %



# Branche Retraite - Salariés agricoles

## Evolution trimestrielle de la structure des retraités salariés agricoles (avec une retraite personnelle ou réversion)

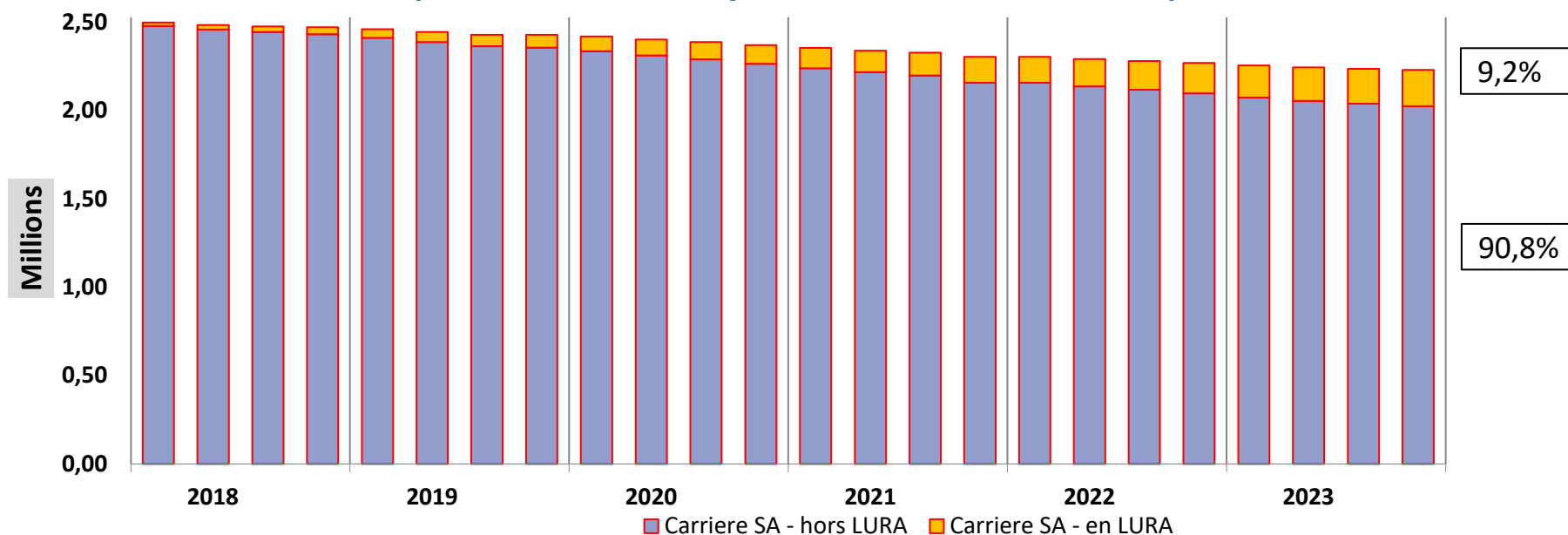

Pensionnés SA (DP ou DR)	Réalisation 4T 2023	Evolution 4T 2023 / 4T 2022	Evolution 4T 2023 / 3T 2023
Carrière SA – Hors LURA	2 025 295	-3,5 %	-0,7 %
Carrière SA – En LURA	204 722	19,2 %	3,0 %
Ensemble	2 230 017	-1,7 %	-0,3 %





# Branche Retraite - Salariés agricoles

Durée moyenne de carrière SA et régimes alignés parmi les droits directs (en trimestres)

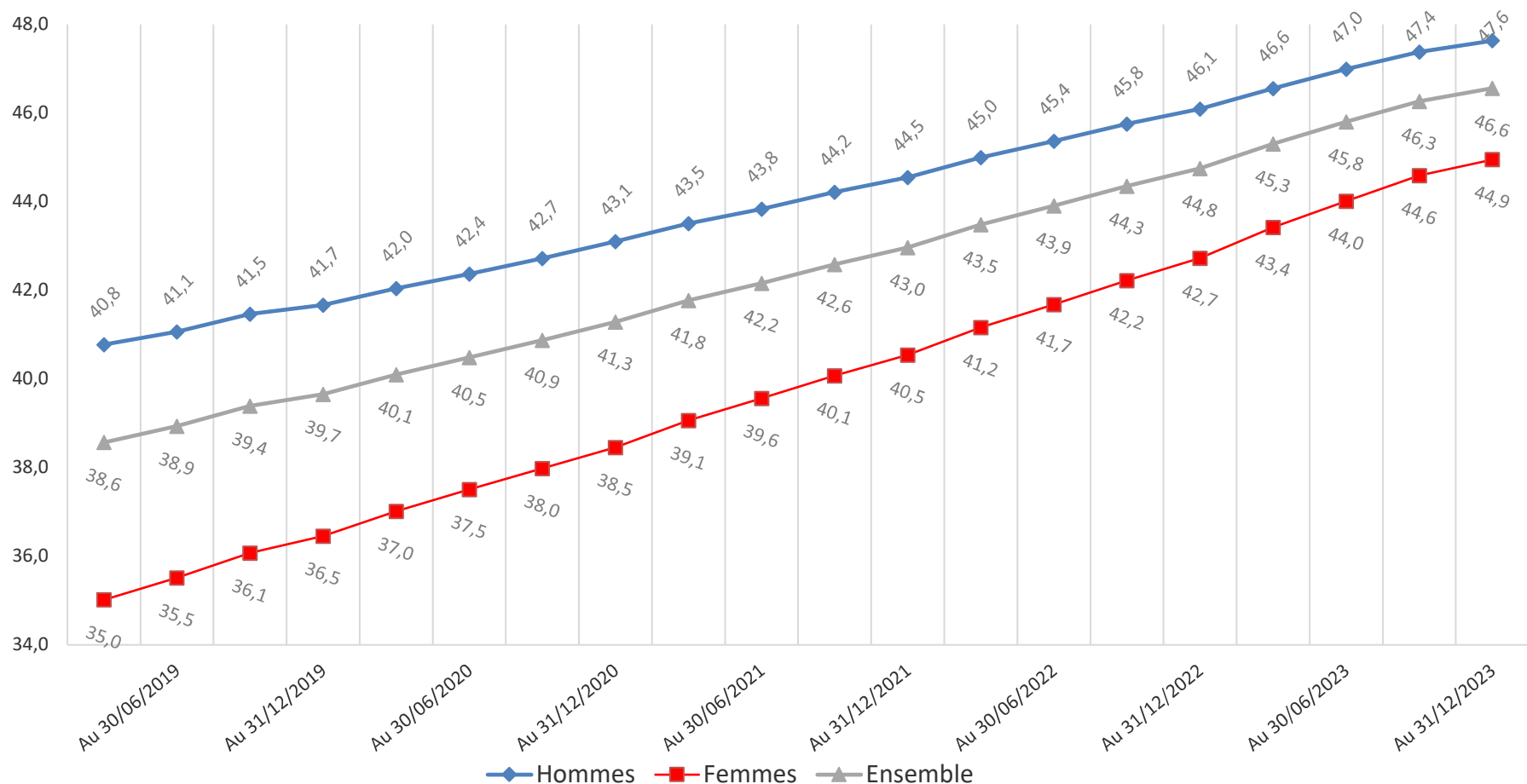

# Branche Retraite - Salariés agricoles

## Evolution trimestrielle des pensions DP seul moyennes annualisées

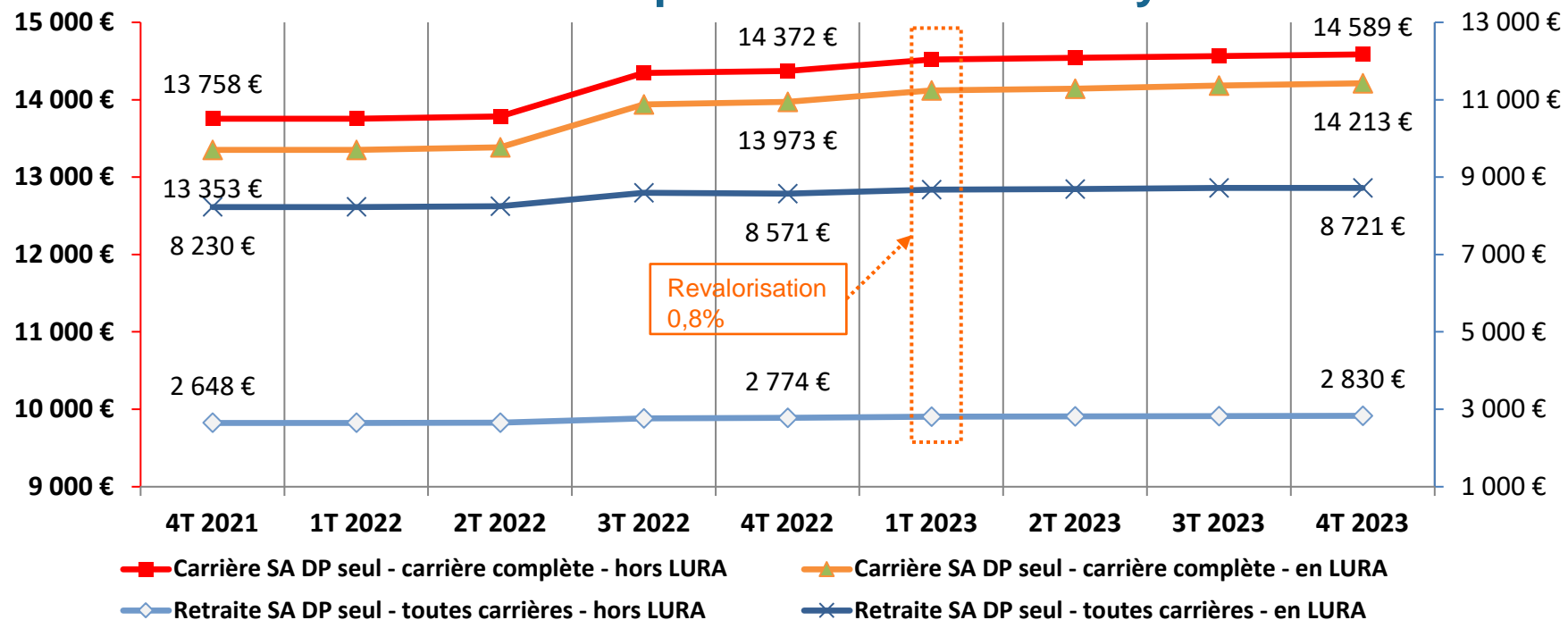

Pensionnés SA	Réalisation 4T 2023	Evolution 4T 2023 / 4T 2022	Evolution 4T 2023 / 3T 2023
Retraite SA DP seul - toutes carrières - hors LURA	2 830 €	2,0 %	0,3 %
Retraite SA DP seul - toutes carrières - en LURA	8 721 €	1,7 %	-0,03 %
Carrière SA DP seul - carrière complète - hors LURA	14 589 €	1,5 %	0,2 %
Carrière SA DP seul - carrière complète - en LURA	14 213 €	0,2 %	0,2 %

# Branche Retraite - Salariés agricoles

## Evolution trimestrielle des pensions DR moyennes annualisées

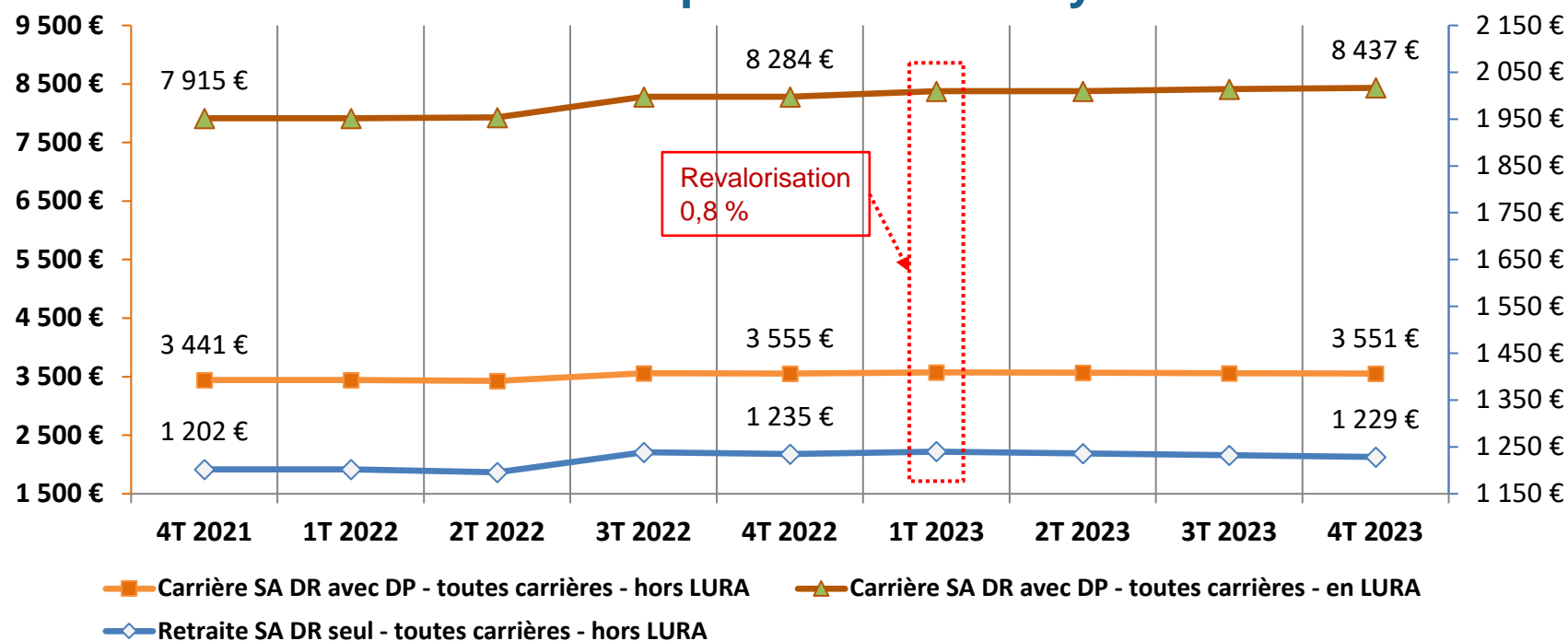

Pensionnés SA	Réalisation 4T 2023	Evolution 4T 2023 / 4T 2022	Evolution 4T 2023 / 3T 2023
Carrière SA DR avec DP - toutes carrières - hors LURA	3 551 €	-0,1 %	-0,2 %
Carrière SA DR avec DP - toutes carrières - en LURA	8 437 €	1,8 %	0,3 %
Retraite SA DR seul - toutes carrières - hors LURA	1 229 €	-0,5 %	-0,3 %



## Synthèse Retraite - Salariés agricoles

- La baisse tendancielle des effectifs de retraités salariés agricoles se poursuit : - 1,7 % en un an.
- Parmi les nouveaux retraités au 4T 2023, 67,2 % de LURA en droits personnels.
- Premier effet de la réforme de sept-2023 (décalages de départ en retraite) avec - 23,1 % de nouveaux retraités de LURA en droits personnels entre le 4T 2022 et le 4T 2023. Et des anticipations de départs au 1T, 2T et 3T 2023 (comparé à l'année 2022).
- Des hausses sur un an (entre le 4T 2022 et le 4T 2023) de montants successifs liquidés en droit personnel seul pour l'ensemble des retraités :
  - + 2,0 % hors LURA
  - + 1,7 % en LURA



# Branche Retraite - Non-salariés agricoles

## Evolution trimestrielle du nombre de décès et du flux de nouveaux pensionnés NSA

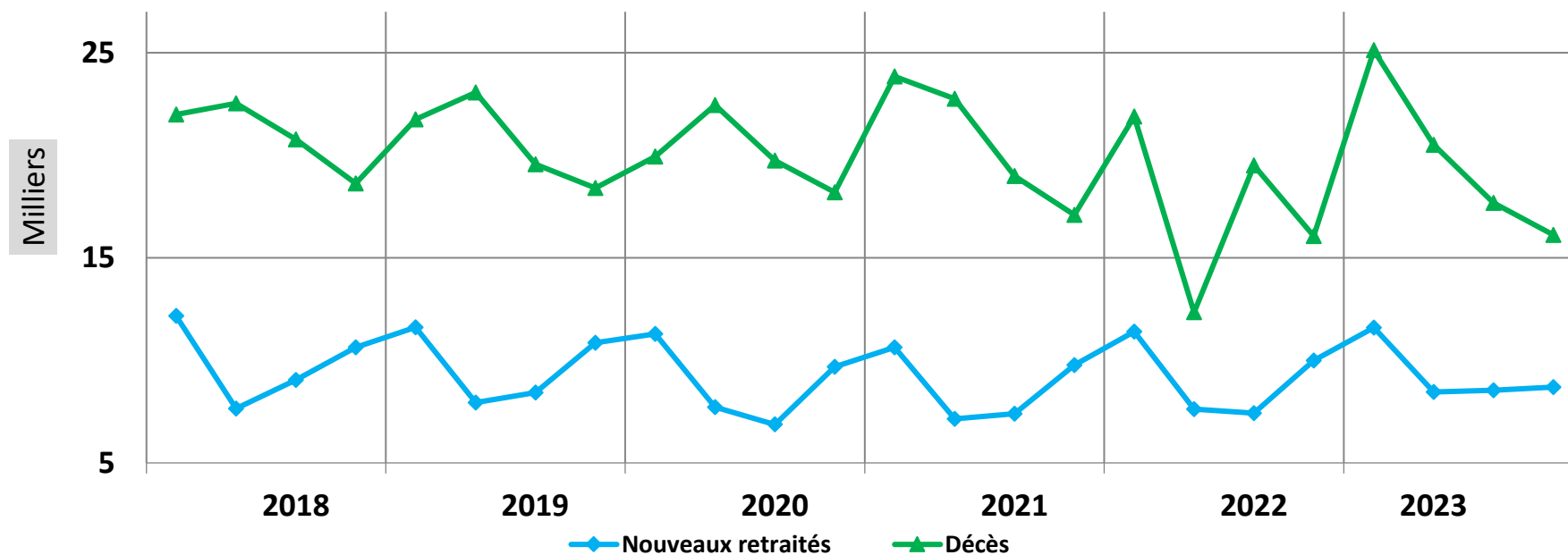

Pensionnés NSA	Réalisation 4T 2023	Evolution 4T 2023 / 4T 2022	Evolution 4T 2023 / 3T 2023
Nouveaux retraités NSA (DP et DR)	8 690	-13,0 %	1,8 %
Décès de retraités NSA	16 115	0,3 %	-8,8 %

# Branche Retraite - Non-salariés agricoles

## Evolution trimestrielle du nombre de retraités non-salariés agricoles

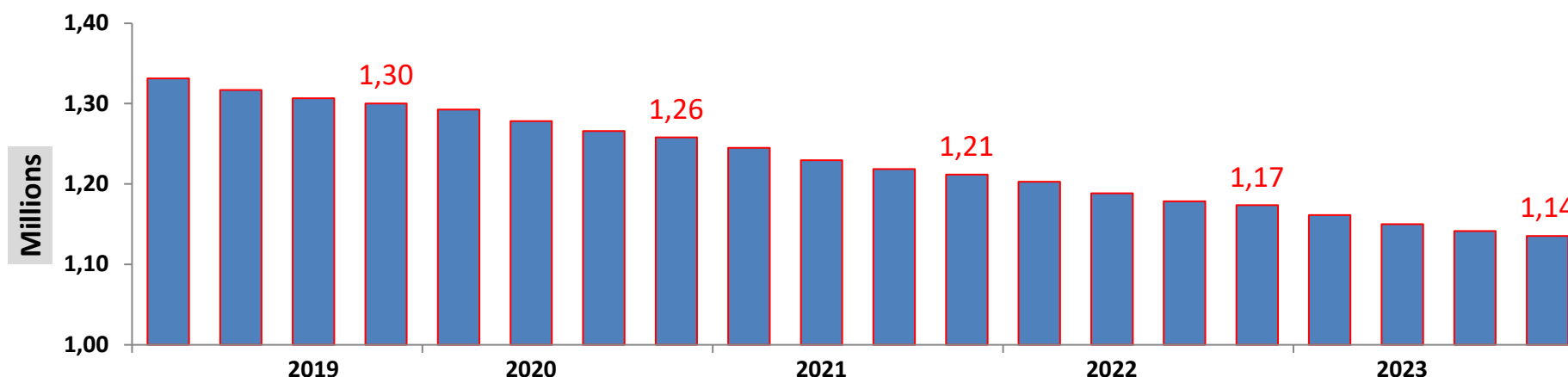

Pensionnés NSA	Réalisation 4T 2023	Evolution 4T 2023 / 4T 2022	Evolution 4T 2023 / 3T 2023
Droits personnels (DP) seuls	809 695	-2,9 %	-0,6 %
Droits de réversion (DR) seuls	89 225	-1,4 %	0,2%
Droits personnels et droits de réversion	236 222	-5,1 %	-0,6 %
Ensemble	1 135 142	-3,3 %	-0,5 %



# Branche Retraite - Non-salariés agricoles

## Evolution trimestrielle des pensions DP seul moyennes NSA annualisées

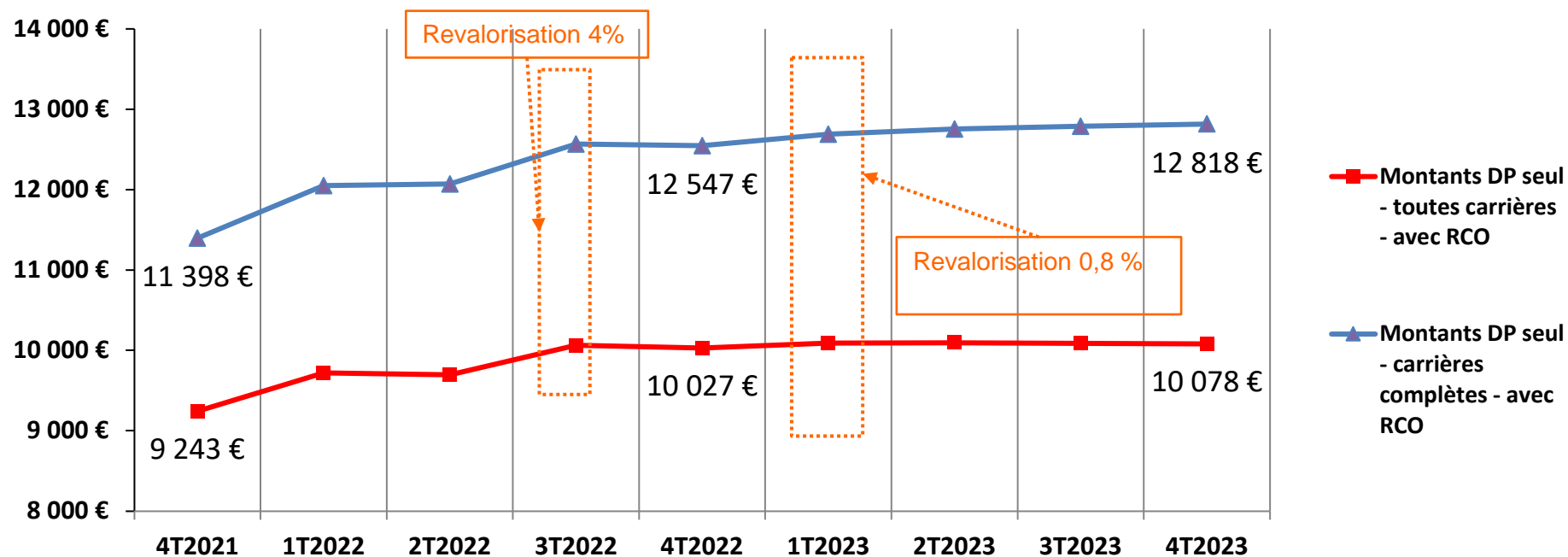

Pensionnés NSA+RCO	Réalisation 4T 2023	Evolution 4T 2023 / 4T 2022	Evolution 4T 2023 / 3T 2023
Retraite NSA DP seul – toutes carrières – avec RCO	10 078 €	0,5 %	-0,1 %
Retraite NSA DP seul – carrière complète – avec RCO	12 818 €	2,2 %	0,2 %

# Branche Retraite - Non-salariés agricoles

## Evolution trimestrielle des pensions DR moyennes NSA annualisées

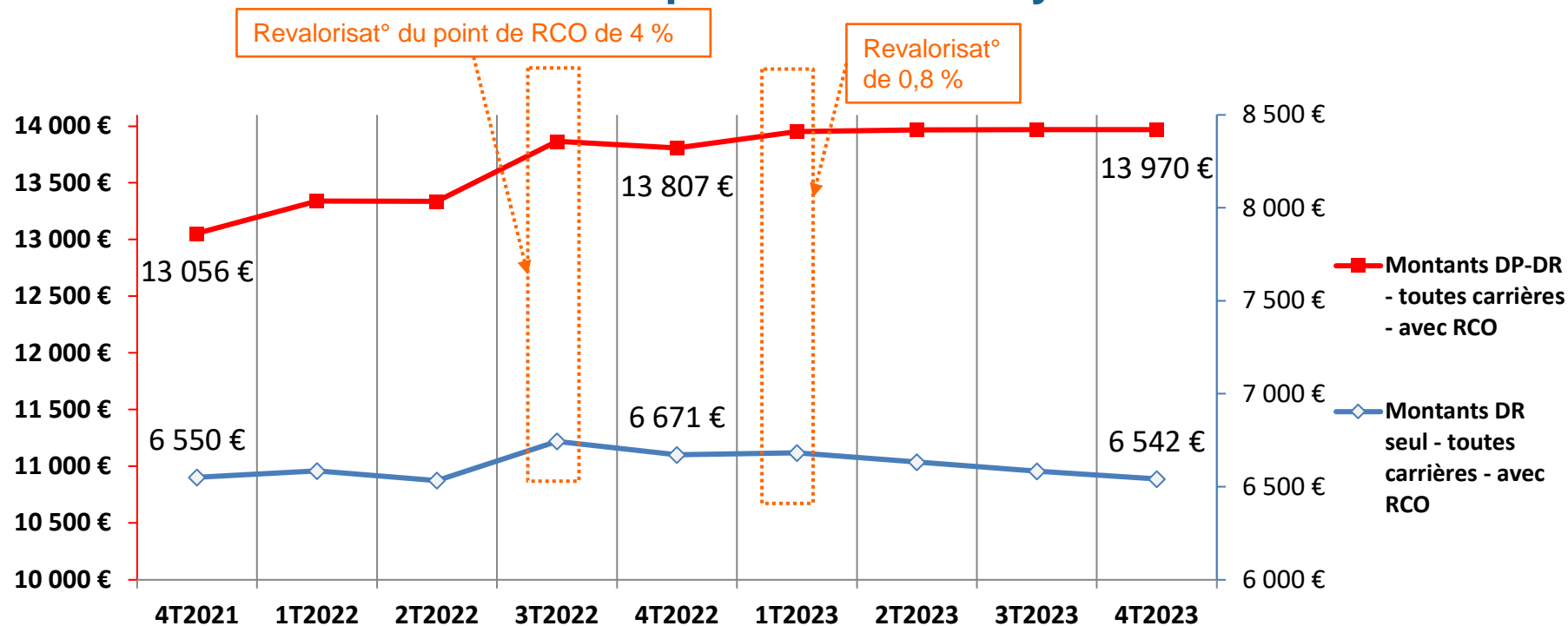

Pensionnés NSA+RCO	Réalisation 4T 2023	Evolution 4T 2023 / 4T 2022	Evolution 4T 2023 / 3T 2023
Retraite NSA DR seul – toutes carrières – avec RCO	6 542 €	-1,9 %	-0,6 %
Retraite NSA DP-DR – toutes carrières – avec RCO	13 970 €	1,2 %	0,005 %



## Synthèse Retraite - Non-salariés agricoles

- Baisse du nombre de pensionnés NSA : - 3,3 % en année glissante.
- Baisse de 13 % entre le 4T 2022 et le 4T 2023 des nouveaux retraités de droits propres et droits de réversions, après un effet d'anticipation de la réforme du 1<sup>er</sup> sept-2023 par une hausse des départs au 2T 2023 et 3T 2023.
- Au 4<sup>ème</sup> trimestre 2023 : un nouveau pensionné de droit personnel pour 2,3 décès.
- Légère augmentation de la pension moyenne de droit personnel seul (avec RCO) pour l'ensemble des bénéficiaires pour toutes durées de carrières : + 0,5 % en un an.
- Augmentation du montant moyen d'une pension de droit personnel et de droit de réversion (avec RCO) pour toutes durées de carrières : + 1,2 % en un an.



# Présentation

- Conjuncture macroéconomique et agricole au 4T 2023
- Economie de l'emploi agricole
- Économie de la santé
- Retraite
- **Famille**
  - **Revenu de solidarité active et prime d'activité au 4T 2023**
- Accidents du travail et maladies professionnelles



# Revenu de solidarité active : rSa - Non-salariés agricoles

Evolution annuelle : - 2,2 %  
Evolution trimestrielle : + 1,6 %

Montant moyen : 452 €

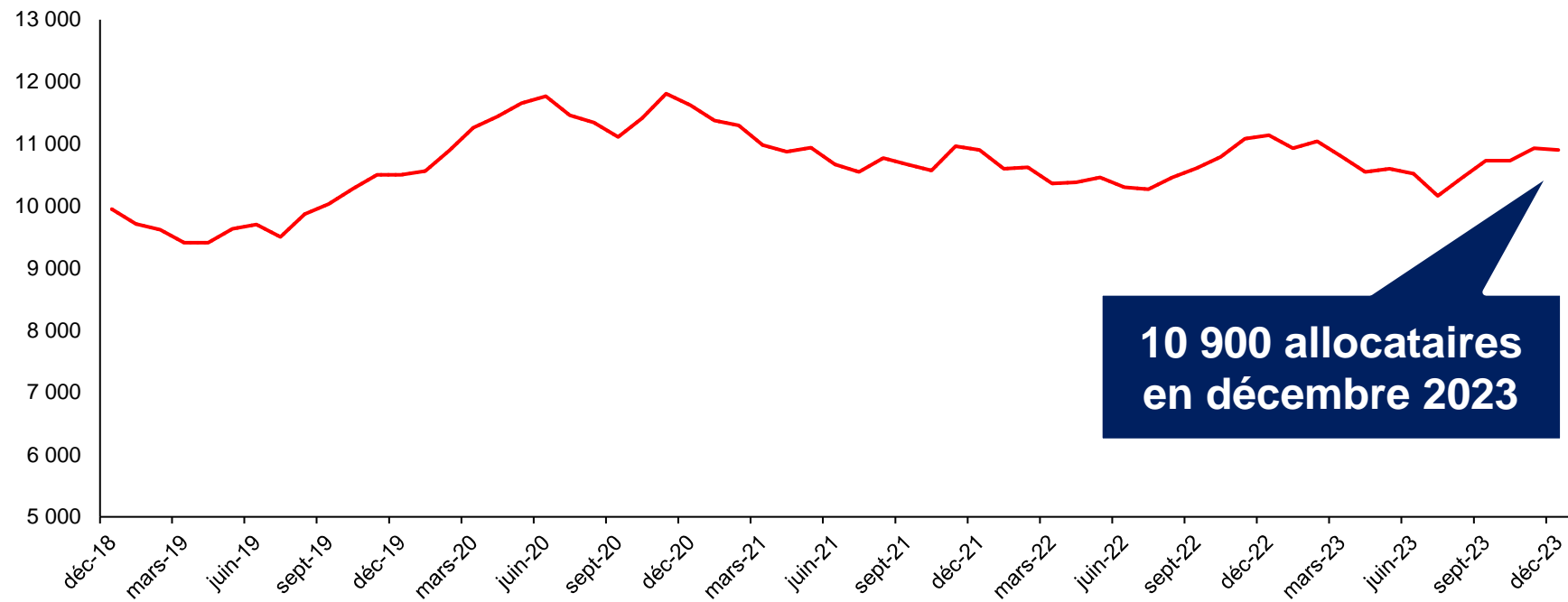

10 900 allocataires  
en décembre 2023

# Revenu de solidarité active : rSa - Salariés agricoles

Evolution annuelle : - 6,1 %  
Evolution trimestrielle : + 0,9 %

Montant moyen : 497 €

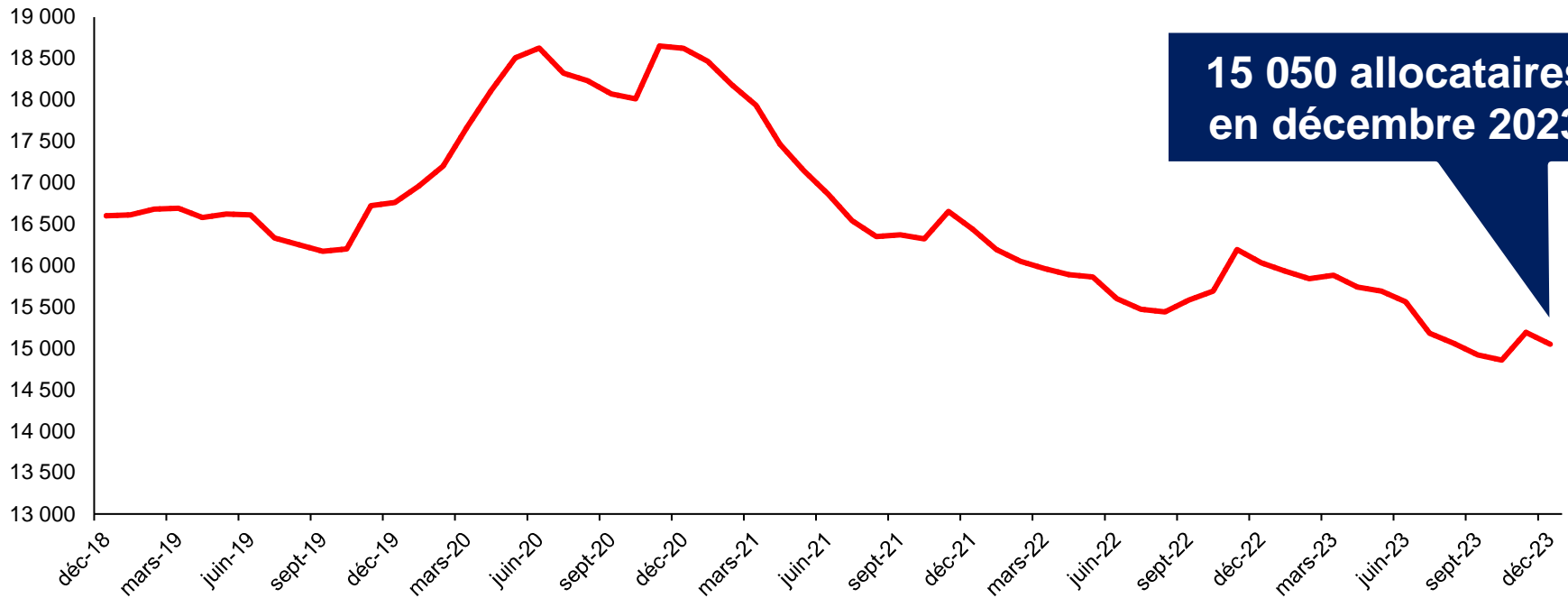

**15 050 allocataires en décembre 2023**

# Prime d'activité : PPA - Non-salariés agricoles

Evolution annuelle : - 13,9 %  
Evolution trimestrielle : - 3,8 %

Montant moyen : 235 €

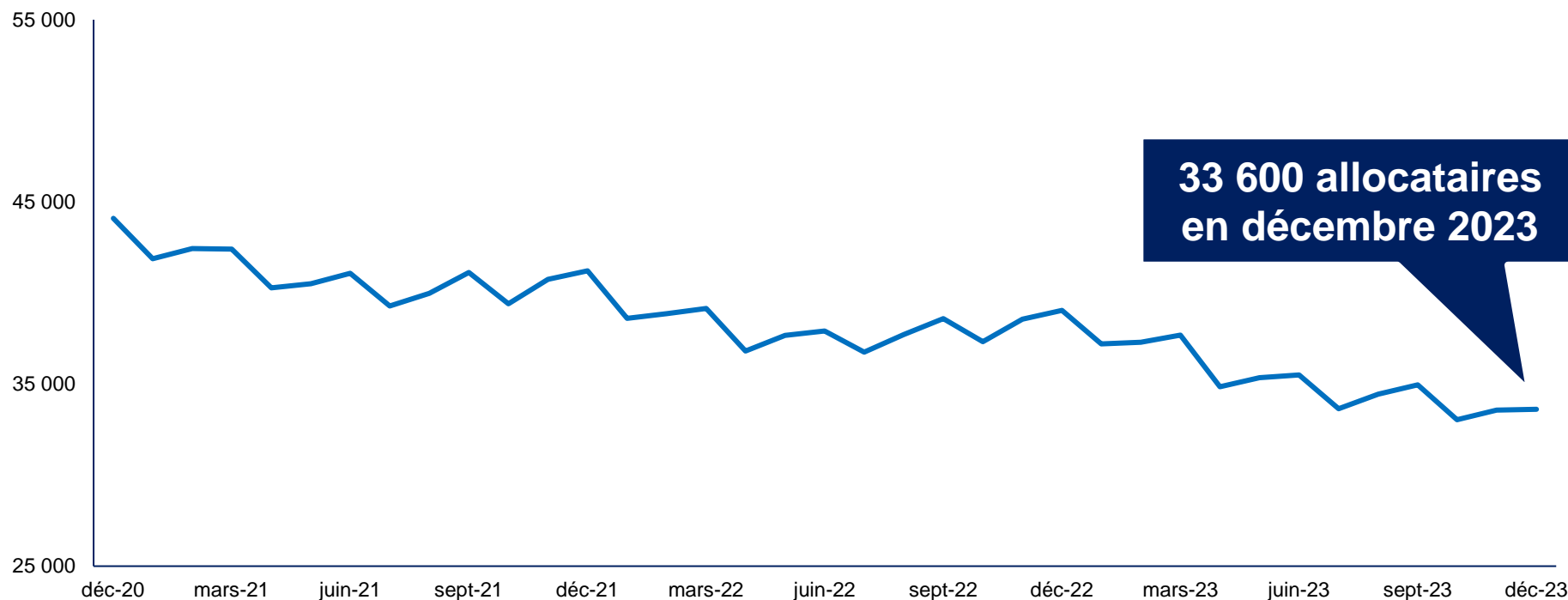

# Prime d'activité : PPA - Salariés agricoles

Evolution annuelle : - 7,0 %  
Evolution trimestrielle : - 3,2 %

Montant moyen : 183 €

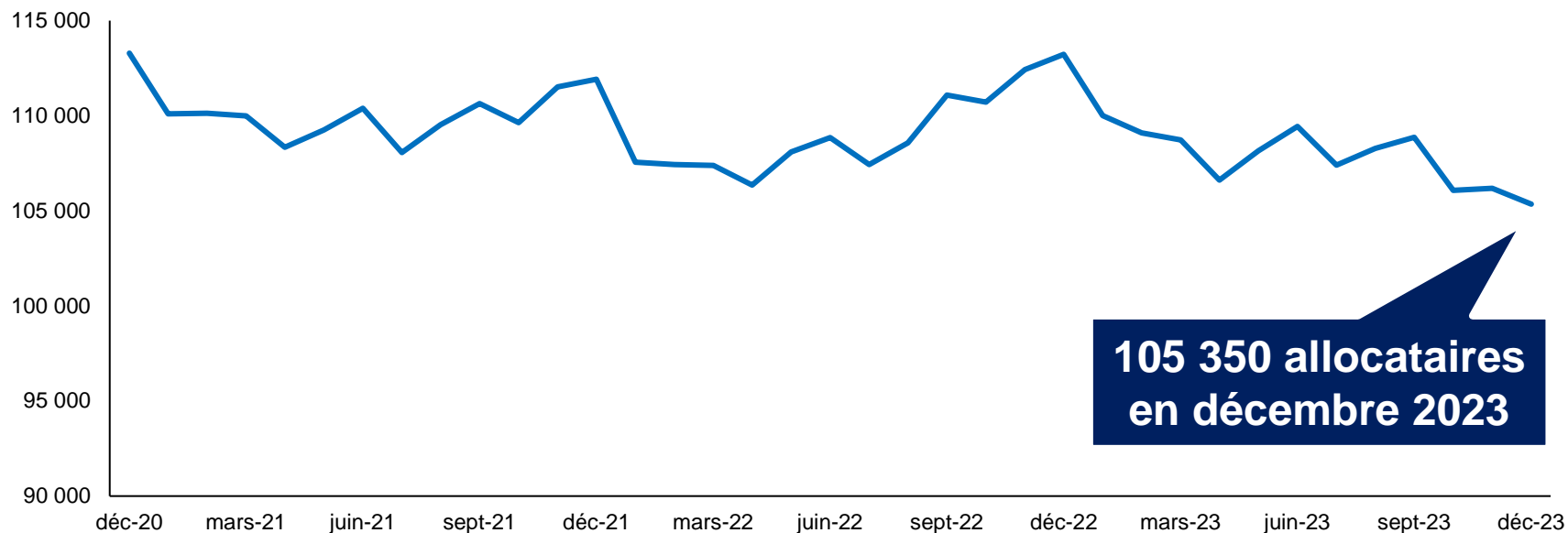

105 350 allocataires  
en décembre 2023



## Synthèse - Famille

- ❑ Croissance des effectifs du RSA et décroissance des effectifs de la PPA entre septembre 2023 et décembre 2023
  - ✓ Le nombre de foyers bénéficiaires du RSA augmente de 1,2 % au régime agricole : une hausse portée par les deux régimes NSA (+ 1,6 %) et SA (+ 0,9 %)
  - ✓ Le nombre de foyers bénéficiaires de la PPA baisse de 3,4 % au régime agricole : une baisse portée par les deux régimes NSA (- 3,8 %) et SA (- 3,2 %).



# Présentation

- Conjoncture macroéconomique et agricole au 3T 2023
- Economie de l'emploi agricole
- Économie de la santé
- Retraite
- Famille
- **Accidents du travail et maladies professionnelles**
  - **Bilan des accidents du travail et maladies professionnelles au 4T 2023**





# LES SALARIES



# Branche AT – régime des salariés agricoles ⇒ Nombre d'accidents

## Evolution du nombre d'AT-MP avec ou sans arrêt (en milliers)

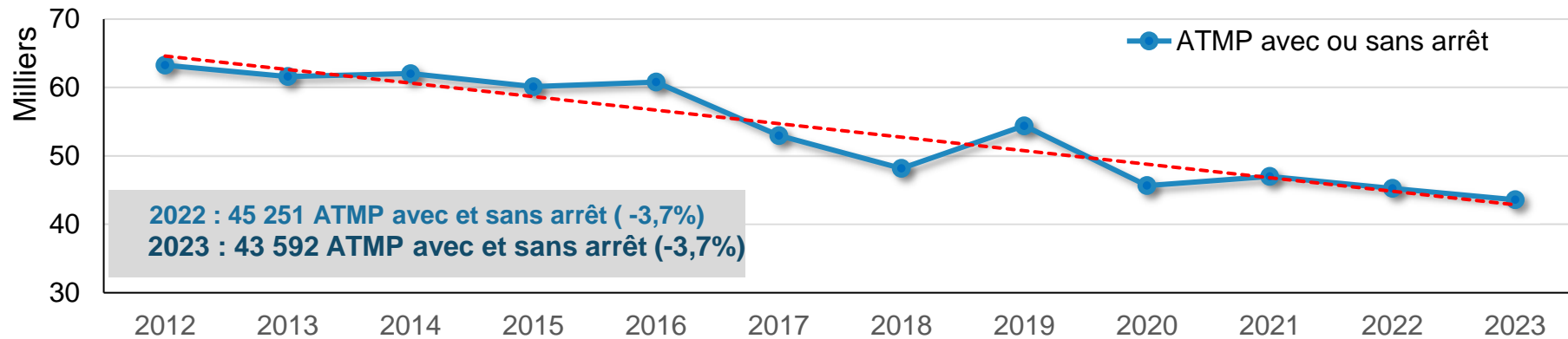
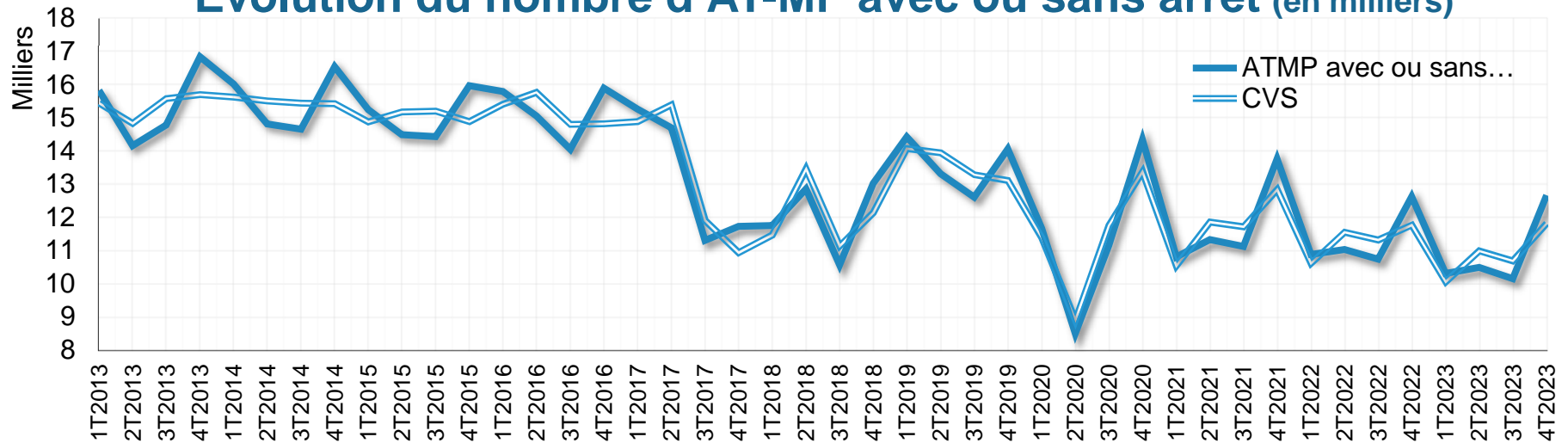

Source : MSA

Reunion de conjoncture N°69 - 22 mars 2024

114

# Branche AT – régime des salariés agricoles ⇒ Nombre d'accidents

## Evolution du nombre d'AT-MP avec arrêt (en milliers)

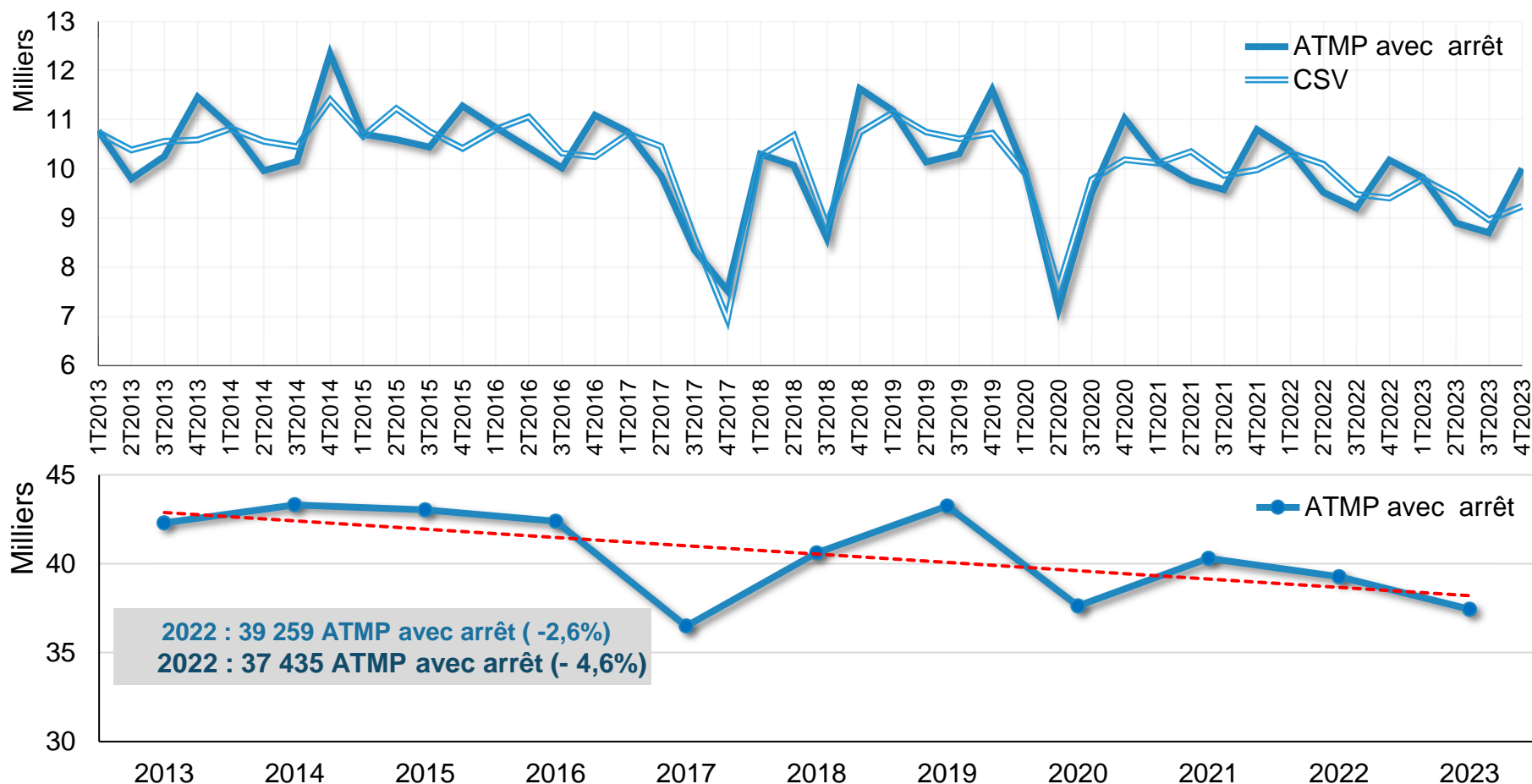

Source : MSA

# Branche AT – régime des salariés agricoles ⇒ Nombre de jours

## Evolution du nombre d'indemnités journalières

(en millions, quelque soit la date de survenue)

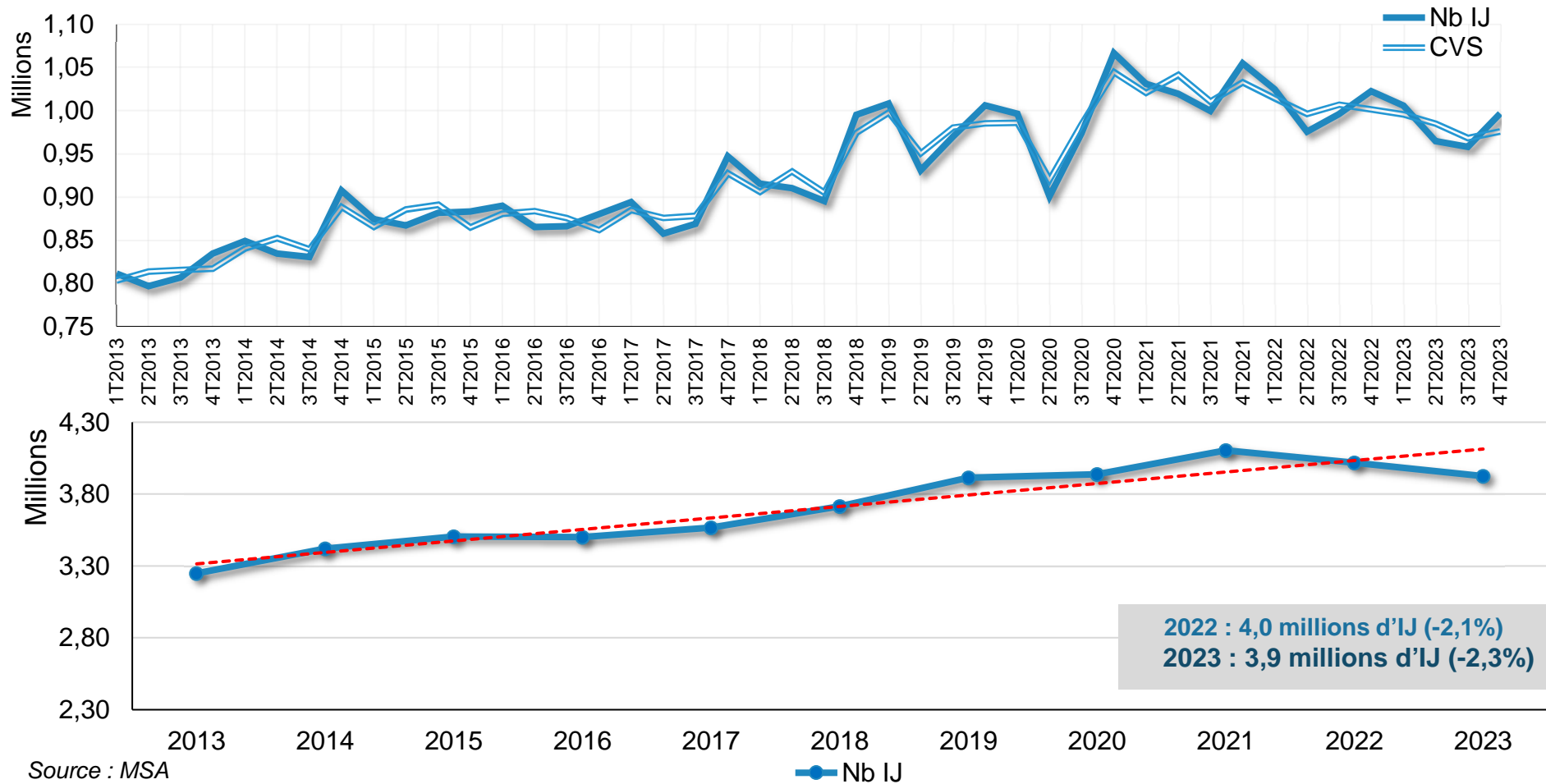

Source : MSA

● Nb IJ

Reunion de conjoncture N°69 - 22 mars 2024

116

# Branche AT – régime des salariés agricoles ⇒ Nombre d'accidents

## Evolution du nombre d'ATMP graves non mortels (en milliers)

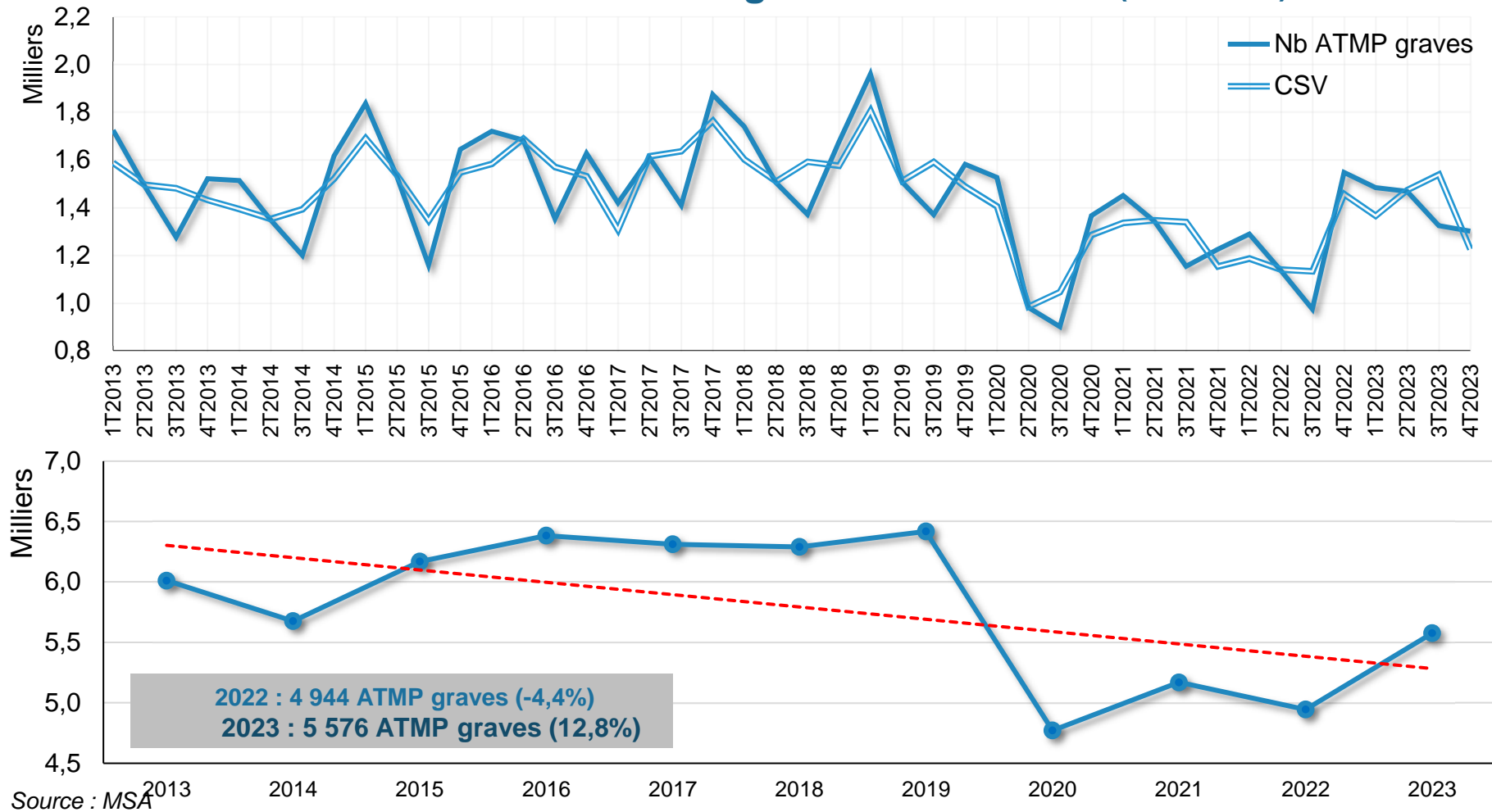

## Branche AT – régime des salariés agricoles ⇒ Prestations versées

En 2023, le montant total des trois principales prestations versées au titre des accidents de travail et des maladies professionnelles des salariés agricoles s'élève à 560 millions d'euros, en hausse de 2,5 %.

→ L'évolution des montants en 2023 résulte des hausses enregistrées des montants payés pour les indemnités journalières et les prestations d'incapacité permanente mais d'une baisse des remboursements en soins de santé.



# Branche AT – régime des salariés agricoles ⇒ Prestations versées

## Evolution des prestations de soins de santé (en millions d'euros)

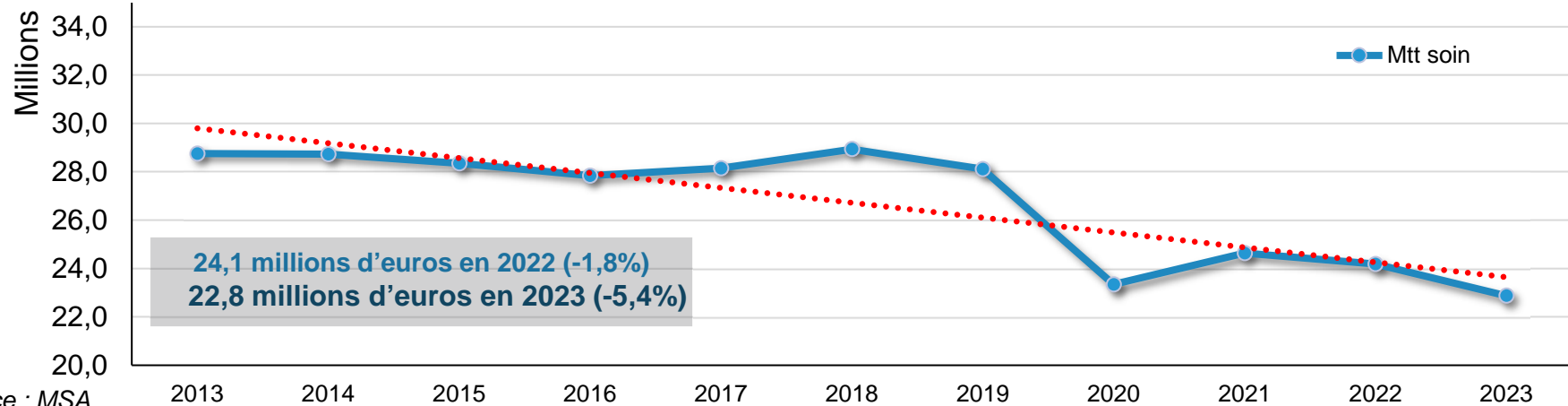
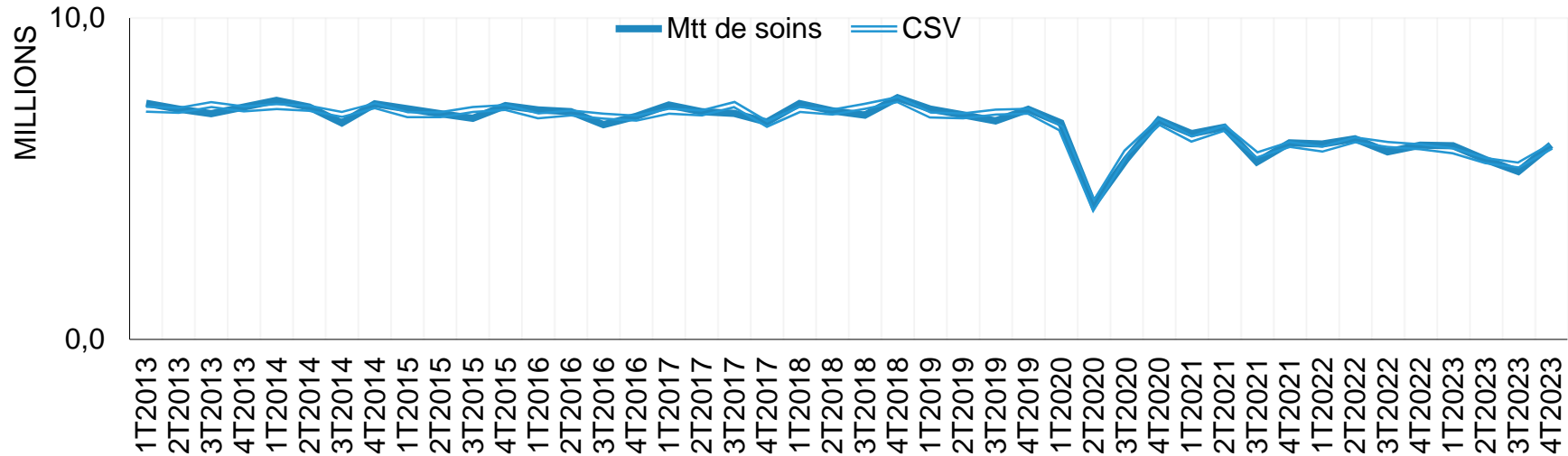

Source : MSA



# Branche AT – régime des salariés agricoles ⇒ Prestations versées

## Evolution des prestations d'indemnités journalières (en millions d'euros)

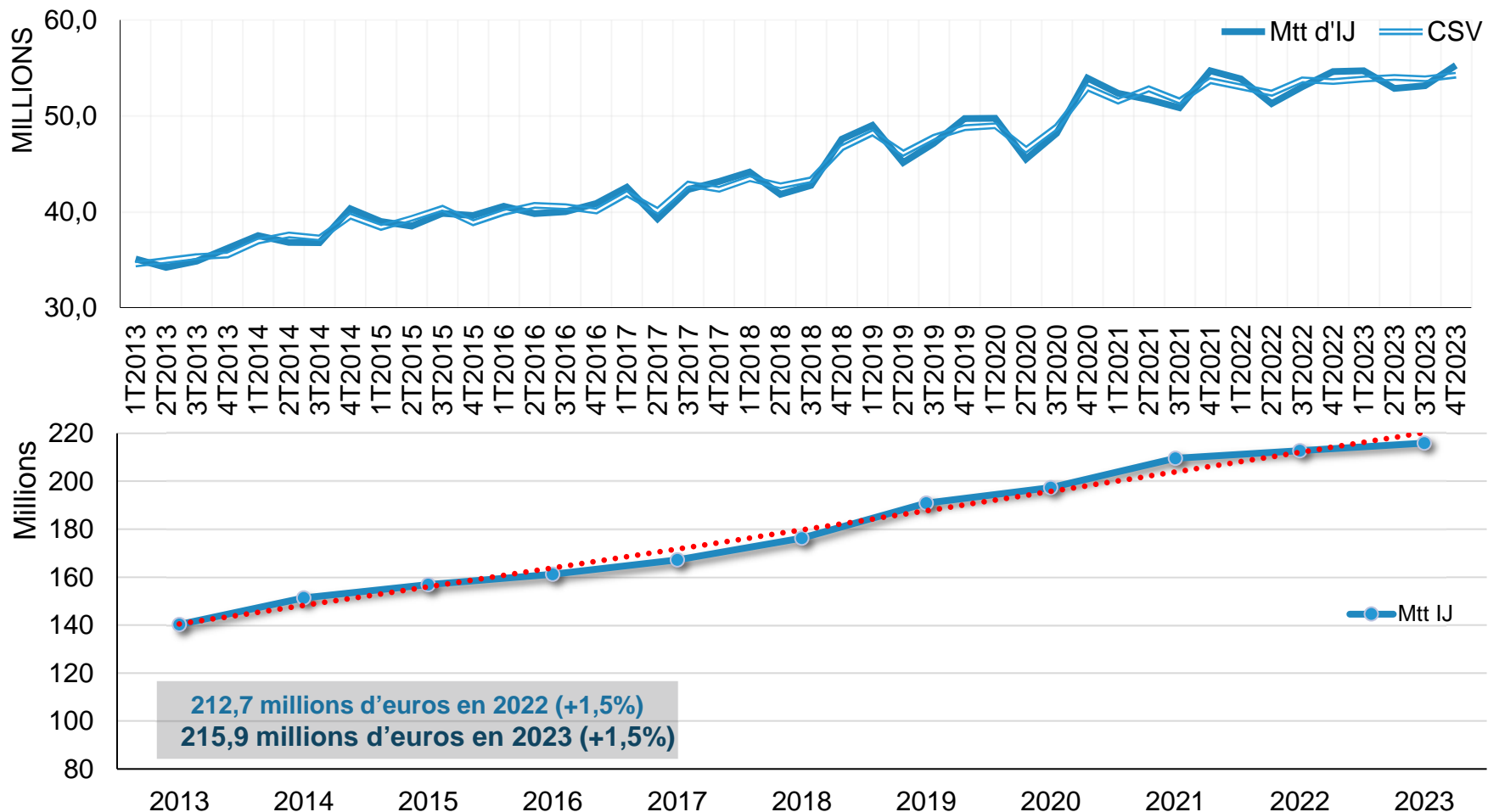

Source : MSA





# Branche AT – régime des salariés agricoles ⇒ Prestations versées

## Evolution des prestations d'incapacité permanente (en millions d'euros)

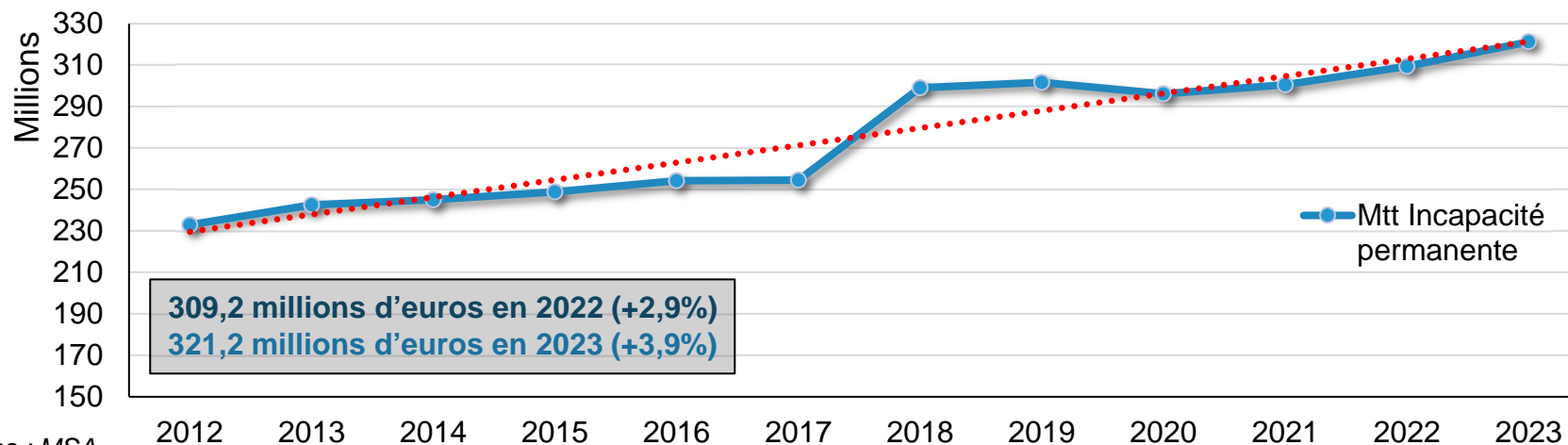
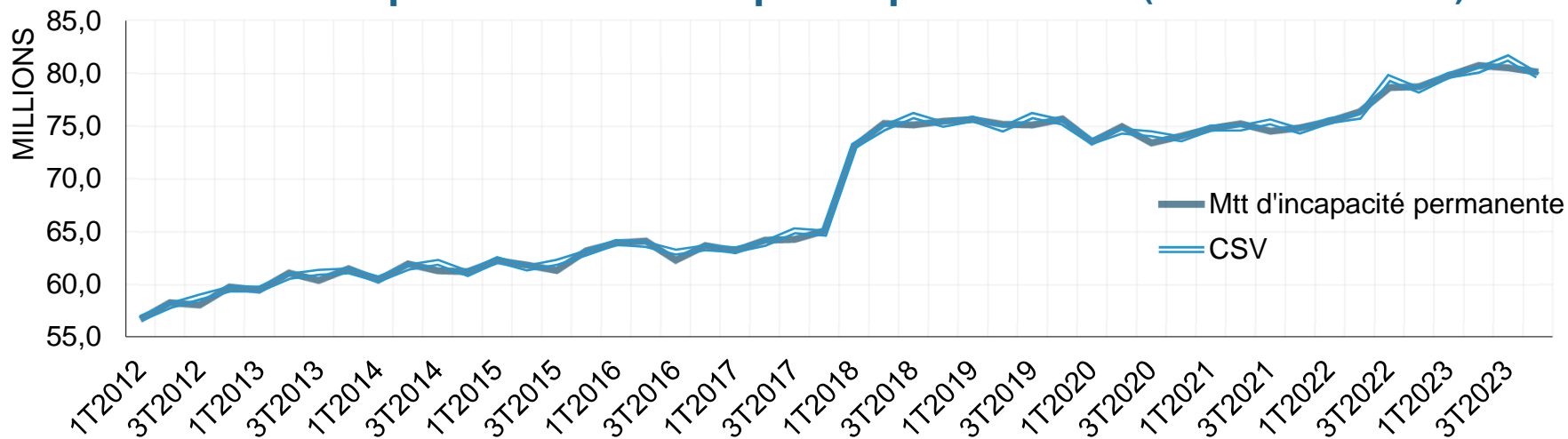

Source : MSA

Reunion de conjoncture N°69 - 22 mars 2024

121

# LES NON-SALARIES



## Branche AT – régime des non-salariés agricoles

### Evolution du nombre de déclarations ATMP prises en charge (France métropolitaine)

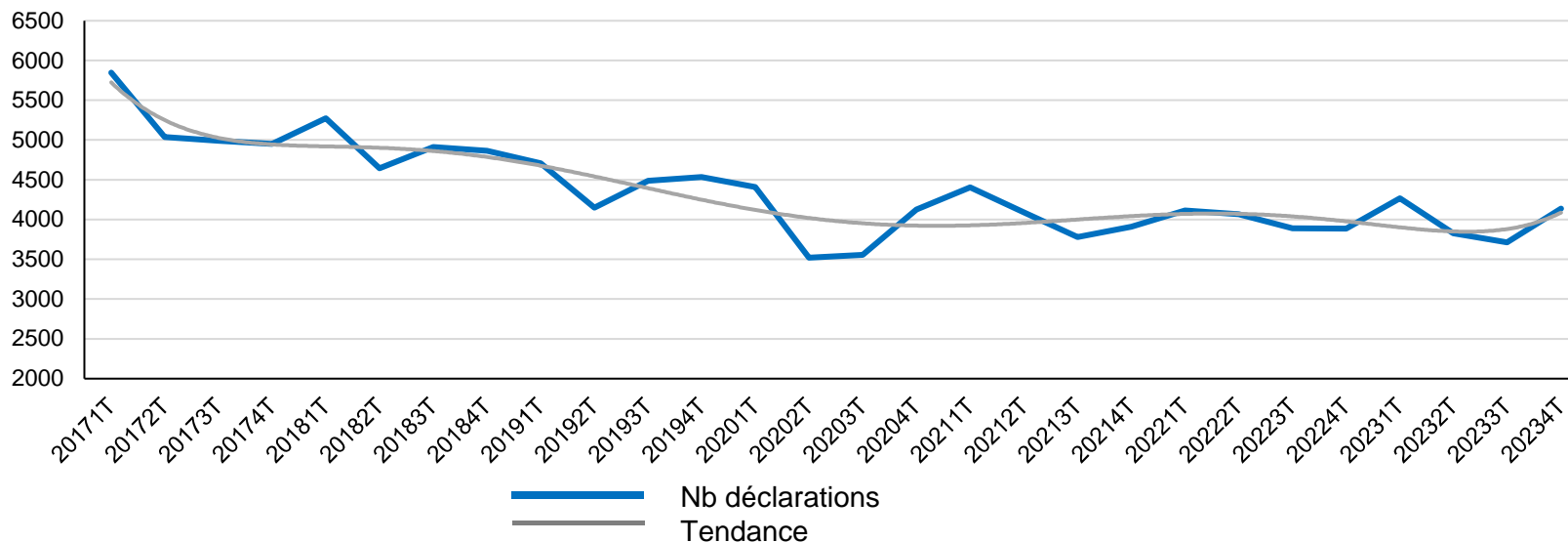

**15 944 déclarations en 2023 : - 0,1 %**

Accidents du travail : - 1,0 %

Accidents de trajet : + 25,6 %

Maladies professionnelles : + 6,0 %



# Branche AT – régime des non-salariés agricoles

## Evolution du nombre de jours indemnisés en ATMP

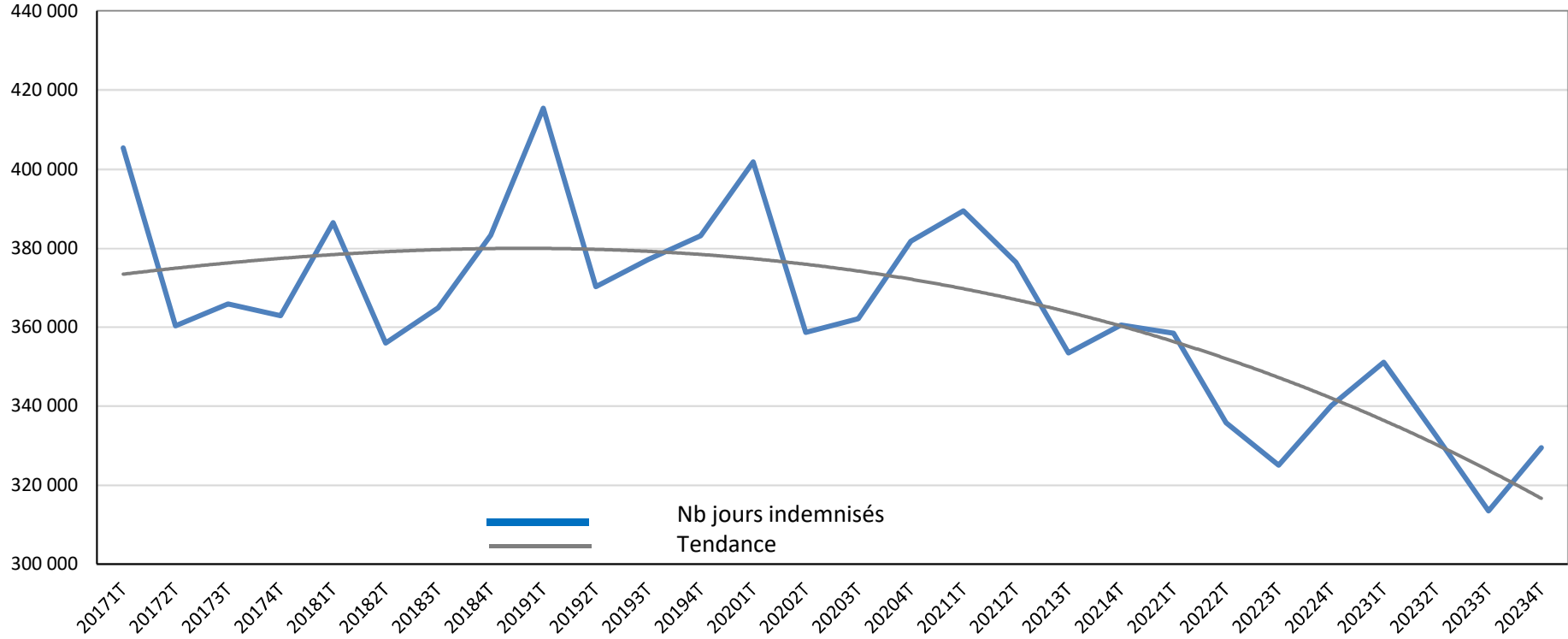

**1 326 374 jours indemnisés en 2023 : - 2,4 %**

Accidents du travail : - 3,8 %

Accidents de trajet : + 5,6 %

Maladies professionnelles : + 3,9 %



# Branche AT – régime des non-salariés agricoles

## Evolution du montant des prestations de soins de santé (montant comptable)

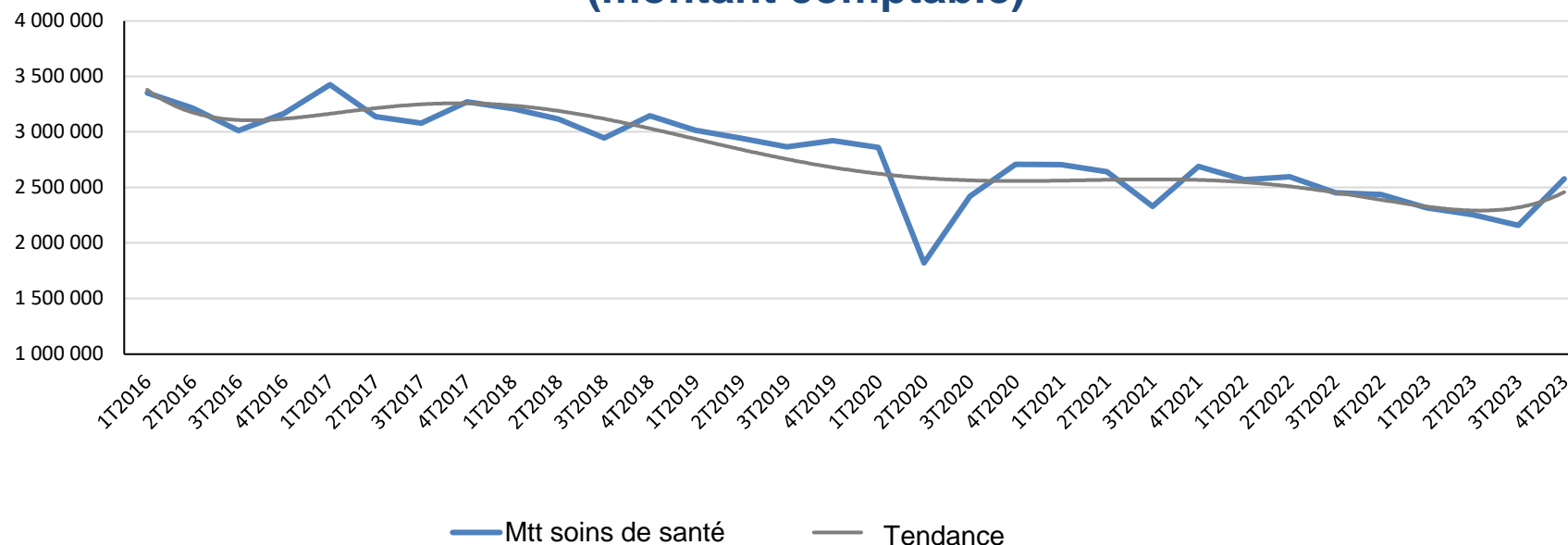

**9,3 millions de prestations de soin de santé en 2023, en baisse de 7,4 % par rapport à 2022.**



# Branche AT – régime des non-salariés agricoles

## Evolution des montants de soins de santé Evolution par poste

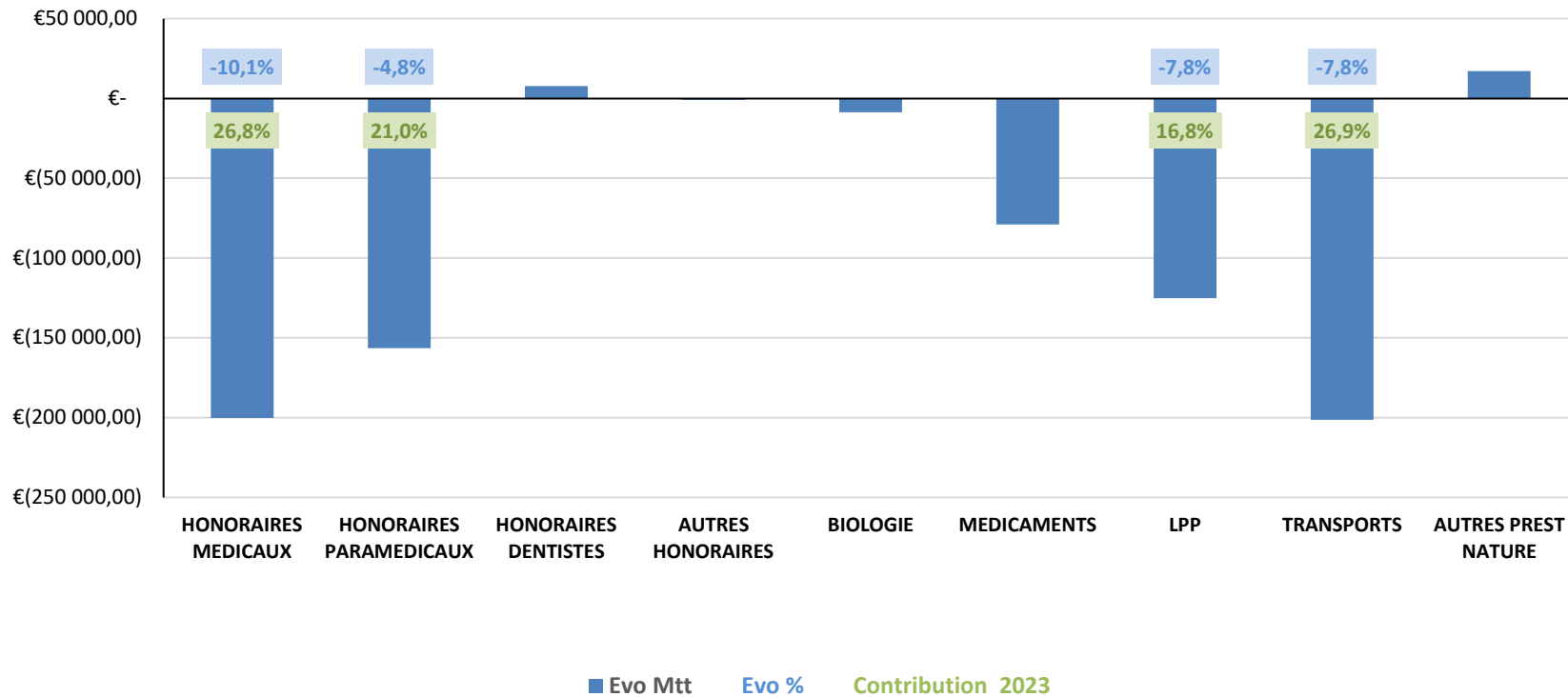

## Branche AT – régime des non-salariés agricoles

### Evolution du montant des prestations d'indemnités journalières (montant comptable)

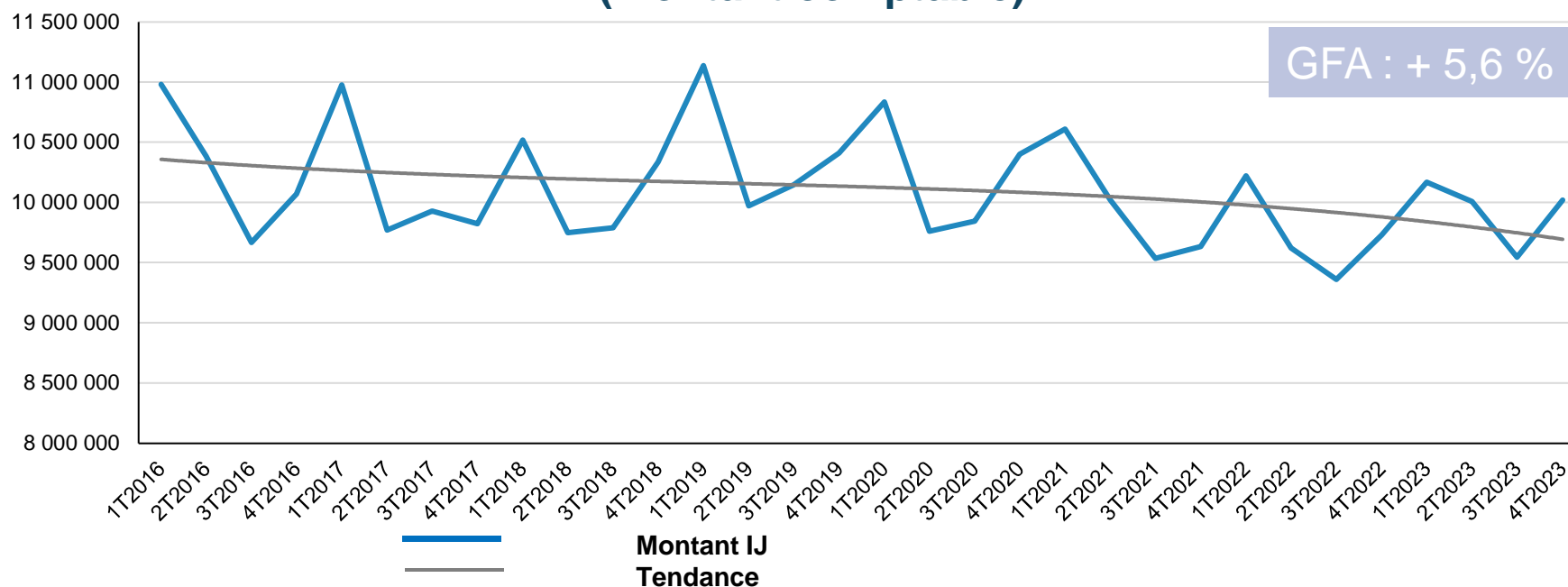

**39,7 millions de dépenses en indemnités journalières en 2023, en hausse de 1,4 % par rapport à 2022.**



# Branche AT – régime des non-salariés agricoles

## Evolution du montant des rentes versées (montant comptable)

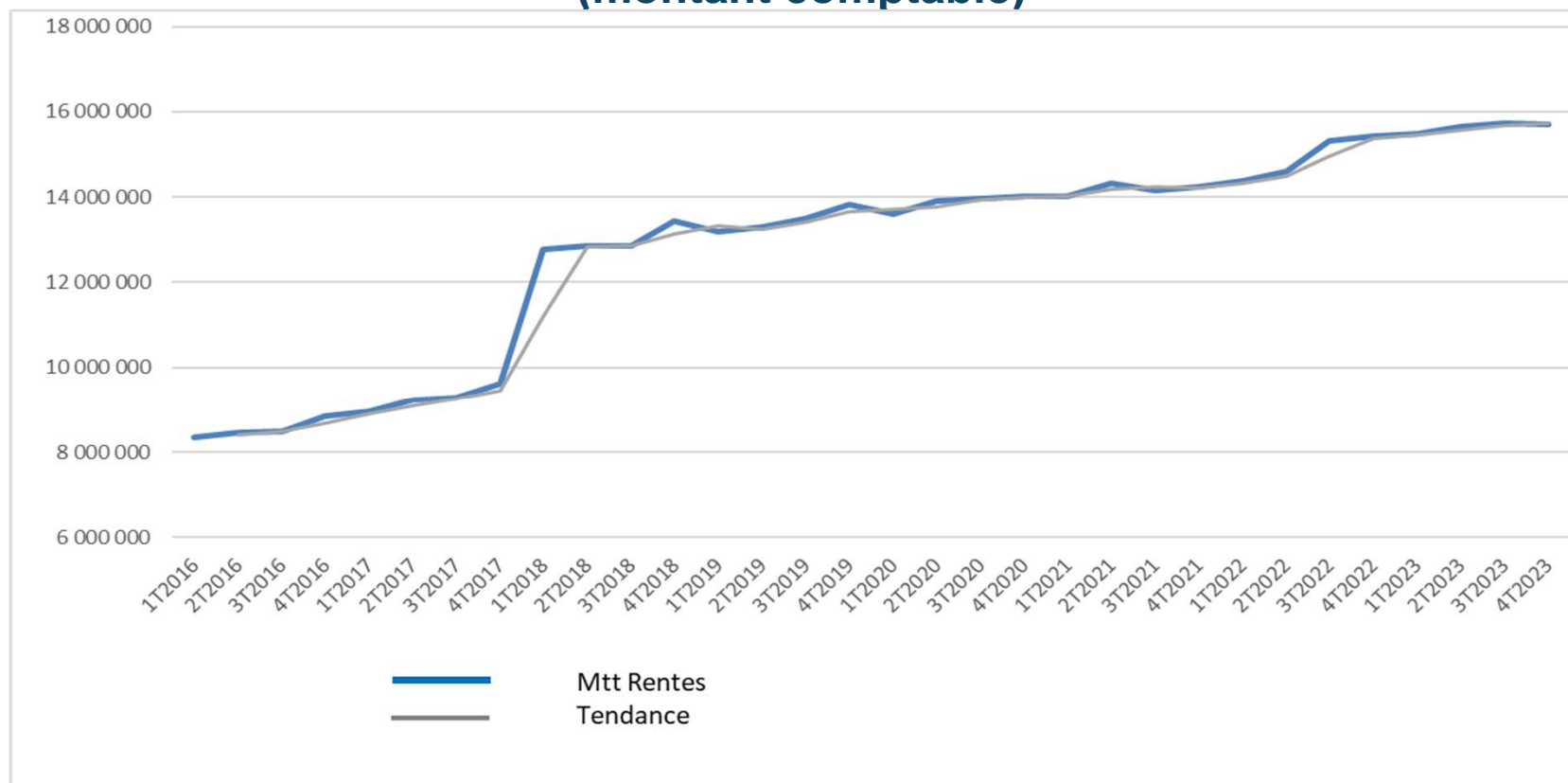

**62,5 millions de rentes versées en 2023, en hausse de 4,7 % par rapport à 2022.**





# Branche AT – régime des non-salariés agricoles

## Répartition des prestations en ATEXA (montant comptable en millions d'€)

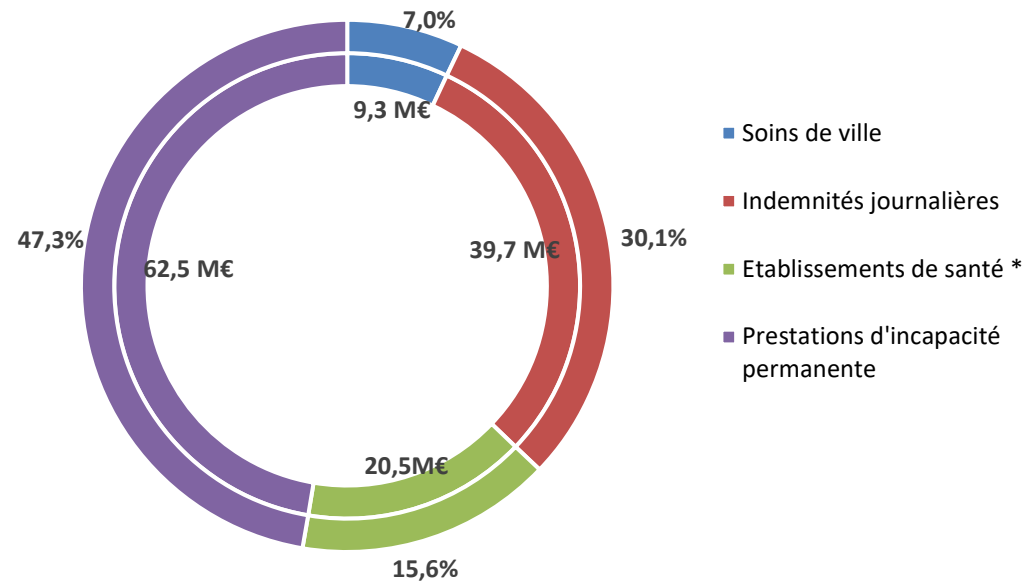

\*public, privé, médico-social

132,1 millions de de dépenses de prestations sociales (+ 2,6 %).



Merci de votre attention

Prochaine réunion de conjoncture  
le 14 juin 2024

