

# Réunion de Conjoncture N°68

## 8 décembre 2023



# Présentation

- **Conjoncture macroéconomique et agricole au 3T 2023**
  - Conjoncture macroéconomique
  - Conjoncture agricole
- **Economie de l'emploi agricole**
  - Bilan de l'emploi salarié au 2T 2023
- **Retraite**
  - Bénéficiaires du minimum vieillesse au régime agricole
  - Bénéficiaires du SASPA
- **Famille**
  - Revenu de solidarité active et prime d'activité au 3T 2023
- **Accidents du travail et maladies professionnelles**
  - Données statistiques annuelles ATMP de salariés et des non-salariés agricoles
  - Les femmes NSA en agriculture et le risque inhérent aux équipements de travail agricole : données de population et de sinistralité AT sur la période 2013-2022
- **Économie de la santé**
  - Effectifs et remboursements des soins de ville

# Contributeurs

- **Conjoncture macroéconomique et agricole** - *Catherine Rousseaux*
- **Economie de l'emploi agricole** - *Karine Danthez*
- **Retraite** - *Sylvain Allard, Nicolas Sabin*
- **Famille** - *Inaam Chaabane-Bouzid*
- **Accidents du travail et maladies professionnelles** - *Eric Hugues*
- **Économie de la santé** - *Audrey Hengel, Claire Raoult*

# Présentation

- **Conjoncture macroéconomique et agricole au 3T 2023**
  - **Conjoncture macroéconomique**
  - Conjoncture agricole
- Economie de l'emploi agricole
- Retraite
- Famille
- Accidents du travail et maladies professionnelles
- Économie de la santé

# Conjoncture macroéconomique

## Evolution du Produit Intérieur Brut : Principales économies européennes

Indices trimestriels CVS

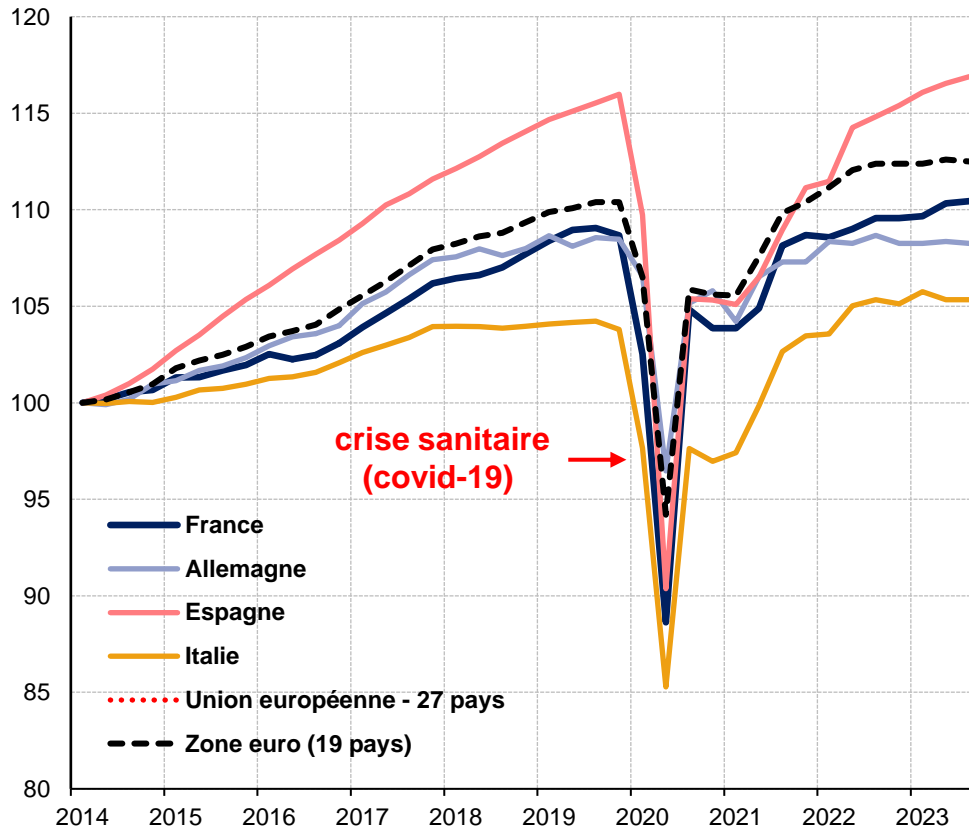

Source: OCDE, Comptes nationaux annuels (en volume), données au 23 novembre 2023  
\* GA: glissement annuel 3T N/N-1

### 3T 2023 :

UE (27 pays) : + 0,0 % (GA\* : + 0,0 %)  
 Zone Euro (19 pays) : - 0,1 % (GA\* : + 0,1 %)  
 Allemagne : - 0,1 % (GA\* : - 0,4 %)  
 Espagne : + 0,3 % (GA\* : + 1,8 %)  
 Italie : + 0,0 % (GA\* : + 0,0 %)

France : + 0,1 % au 3T 2023  
 => + 0,8 % (GA\* 3T 2023-22)  
 => + 1,3 % (GA\* 3T 2022-21)

### Prévisions PIB France (Banque de France, septembre 2023)

**2023** → + 0,9 % : sortie progressive de l'inflation sans récession, le contexte international peu favorable pèserait sur la reprise.

**2024** → + 0,9 % : dynamisme de la demande intérieure sous l'effet du repli de l'inflation.

**2025** → + 1,3 % : croissance portée par la consommation des ménages et l'investissement des entreprises.



# Conjoncture macroéconomique

## Composantes du Produit Intérieur Brut (en volume)

	Variation T / T-1, en %					Variation N / N-1, en %	
	3T 2022	4T 2022	1T 2023	2T 2023	3T 2023	2022	2023 (acquis)
<b>PIB</b>	<b>+ 0,2</b>	<b>+ 0,0</b>	<b>+ 0,1</b>	<b>+ 0,6</b>	<b>+ 0,1</b>	<b>+ 2,5</b>	<b>+ 0,9</b>
<b>Importations</b>	<b>+ 3,2</b>	<b>- 0,8</b>	<b>- 3,1</b>	<b>+ 2,5</b>	<b>- 0,5</b>	<b>+ 8,8</b>	<b>+ 0,2</b>
<b>Dépenses de consommation des ménages</b>	<b>+ 0,5</b>	<b>- 0,6</b>	<b>+ 0,4</b>	<b>+ 0,0</b>	<b>+ 0,7</b>	<b>+ 2,1</b>	<b>+ 0,7</b>
<b>Dépenses de consommation des APU*</b>	<b>+ 0,3</b>	<b>+ 0,7</b>	<b>- 0,3</b>	<b>+ 0,2</b>	<b>+ 0,4</b>	<b>+ 2,6</b>	<b>+ 0,6</b>
<b>FBCF totale**</b>	<b>+ 2,3</b>	<b>+ 0,2</b>	<b>- 0,3</b>	<b>+ 0,5</b>	<b>+ 1,0</b>	<b>+ 2,3</b>	<b>+ 2,1</b>
<b>Exportations</b>	<b>+ 0,5</b>	<b>+ 0,8</b>	<b>- 1,8</b>	<b>+ 2,4</b>	<b>- 1,4</b>	<b>+ 7,4</b>	<b>+ 1,1</b>

\* APU : administrations publiques

\*\* FBCF : Formation brute de capital fixe

Source: Insee, données au 23 novembre 2023

Réunion de conjoncture N°68 - 8 décembre 2023

# Conjoncture macroéconomique

## Evolution du Produit Intérieur Brut et contribution des composantes

Contribution au PIB T/T-1

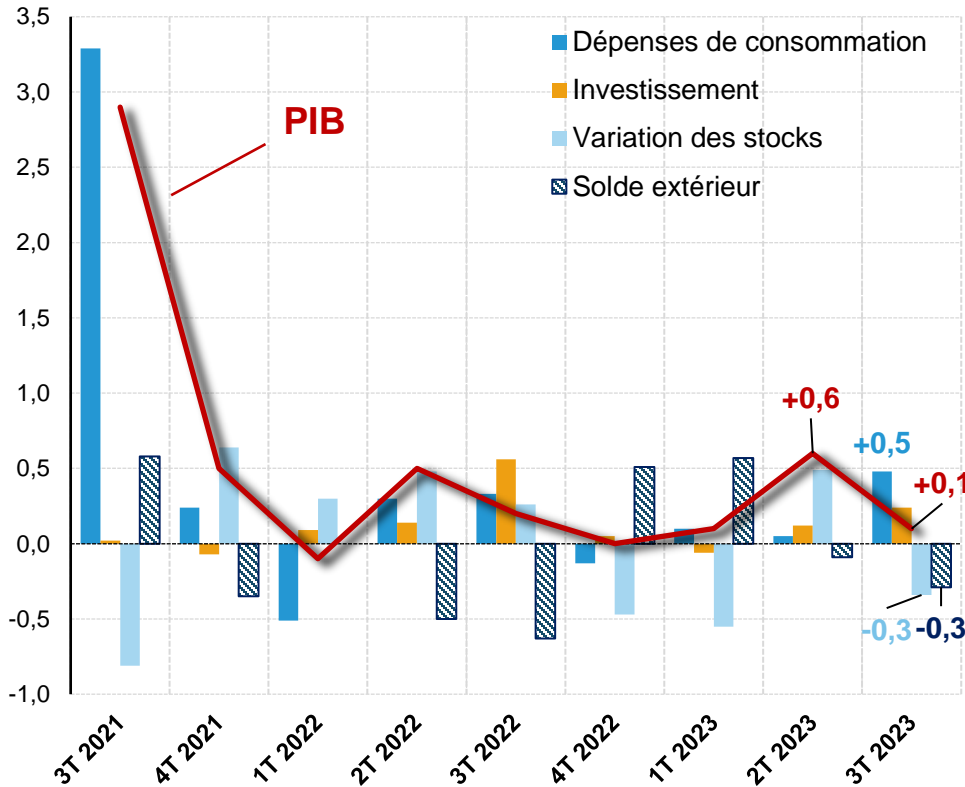

### 3T 2023

Les **dépenses de consommation** et l'**investissement** contribuent **positivement** à la croissance (hausse de la consommation alimentaire, dynamisme de l'investissement en produits manufacturés).

La **variation de stocks** et le **commerce extérieur** contribuent **négativement** au PIB (baisse des exportations plus forte que celle des importations).

### Prévisions PIB France (Banque de France, septembre 2023)

**2023 → + 0,9 %** : sortie progressive de l'inflation sans récession, le contexte international peu favorable pèserait sur la reprise.

**2024 → + 0,9 %** : dynamisme de la demande intérieure sous l'effet du repli de l'inflation.

**2025 → + 1,3 %** : croissance portée par la consommation des ménages et l'investissement des entreprises.

Source: Insee, comptes nationaux trimestriels (en volume) - base 2014

# Conjoncture macroéconomique

## Commerce extérieur (monde entier)

Echange de biens (en millions d'euros)

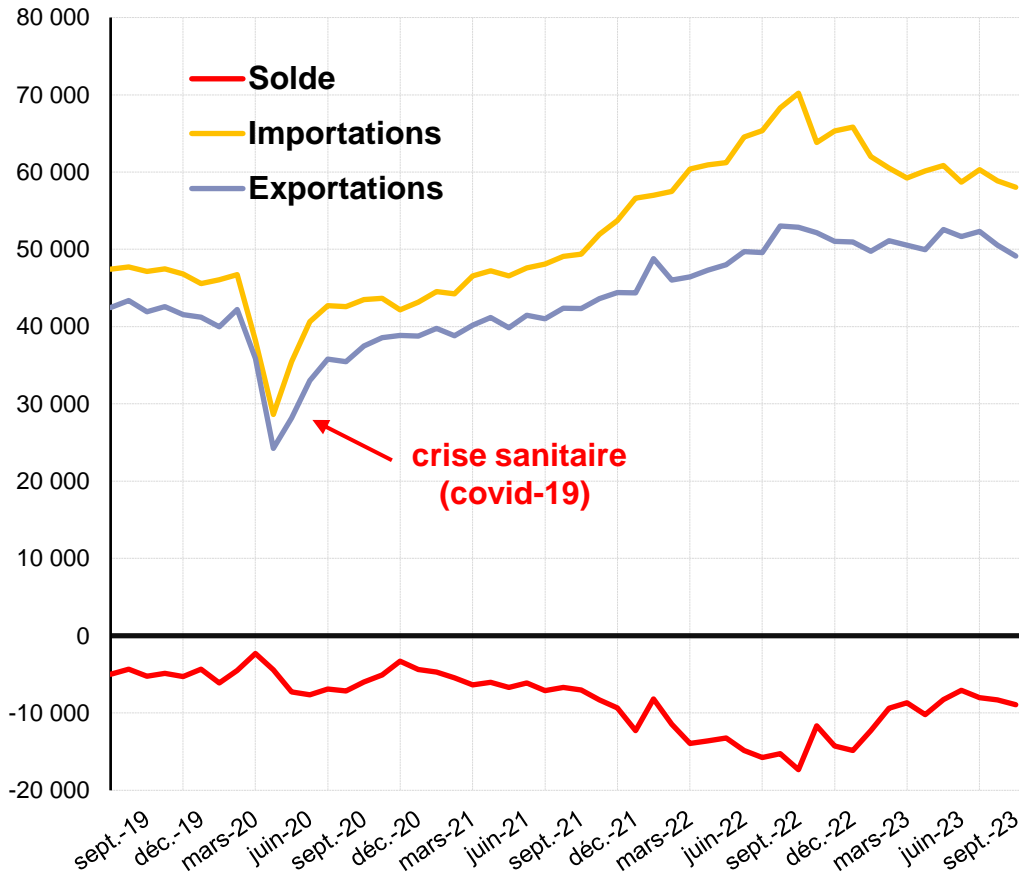

Source: Insee, commerce extérieur de la France (en valeur)

Echanges de biens (en Md d'euros)

	2022		2023		
	3T	4T	1T	2T	3T
Exportations	155,5	154,1	151,4	154,2	152,0
Importations	203,8	194,9	181,8	179,7	177,2
Solde	- 48,3	- 40,8	- 30,4	- 25,5	- 25,2

### 3T 2023

*La réduction du déficit se poursuit pour le 4<sup>ème</sup> trimestre consécutif*

Réduction des achats et des ventes (- 1,4 %) par rapport au 2T 2023

- ➔ Baisse des exportations de matériels de transport, de biens d'équipement et de produits agricoles.
- ➔ Contraction des importations de pétrole raffiné.



# Conjoncture macroéconomique

## Dettes publique française

En 2020, la dette publique de la France a atteint son niveau le plus élevé depuis 1949

Répartition de la dette par sous-secteur au 2T 2023

En % du PIB

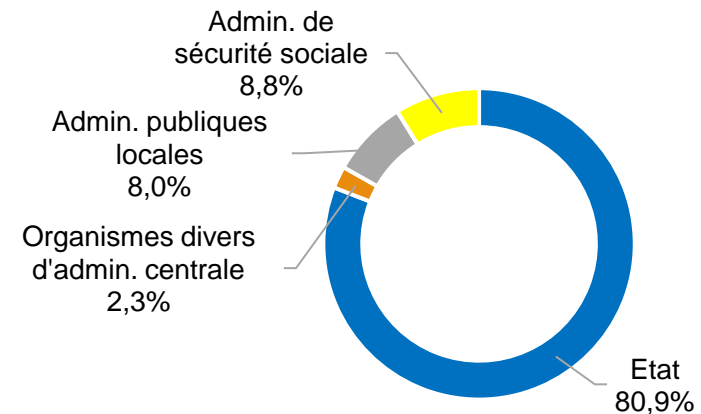
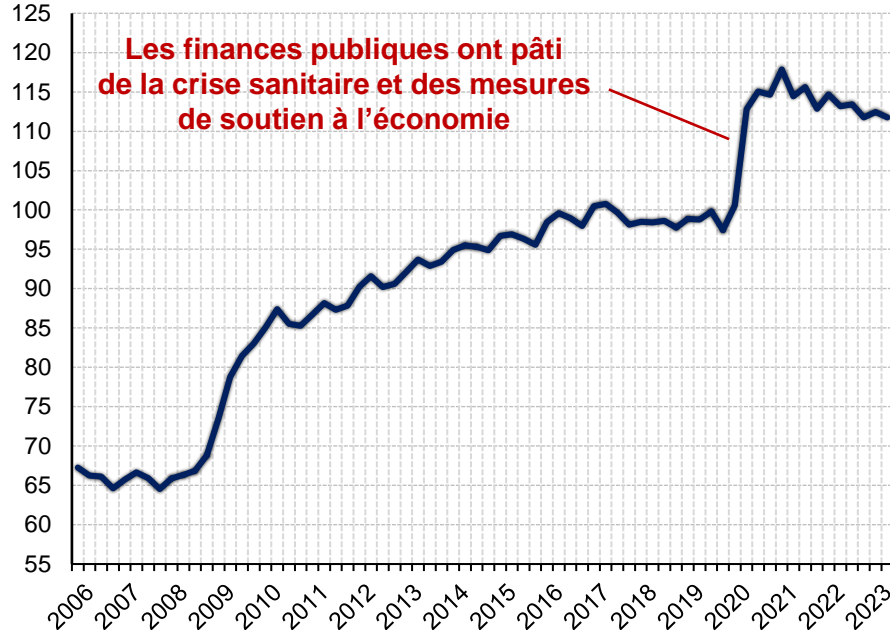

A la fin du 2<sup>e</sup> trimestre 2023, la dette publique représente **112% du PIB** (après 98 % en 2019). Elle s'établit à **3 047 Md€**.

La dette de l'État représente près de **81 % de l'ensemble de l'endettement public français**, à plus de **2 460 milliards d'euros**, alors que les **collectivités territoriales** et les **administrations de Sécurité sociale** enregistrent une dette de respectivement **245 milliards** et **266 milliards d'euros**.

Sources: Banque de France ; DGFiP ; Insee, comptes nationaux trimestriels

# Conjoncture macroéconomique

## Indice des prix à la consommation (IPC)

Base 2015, indice mensuel brut

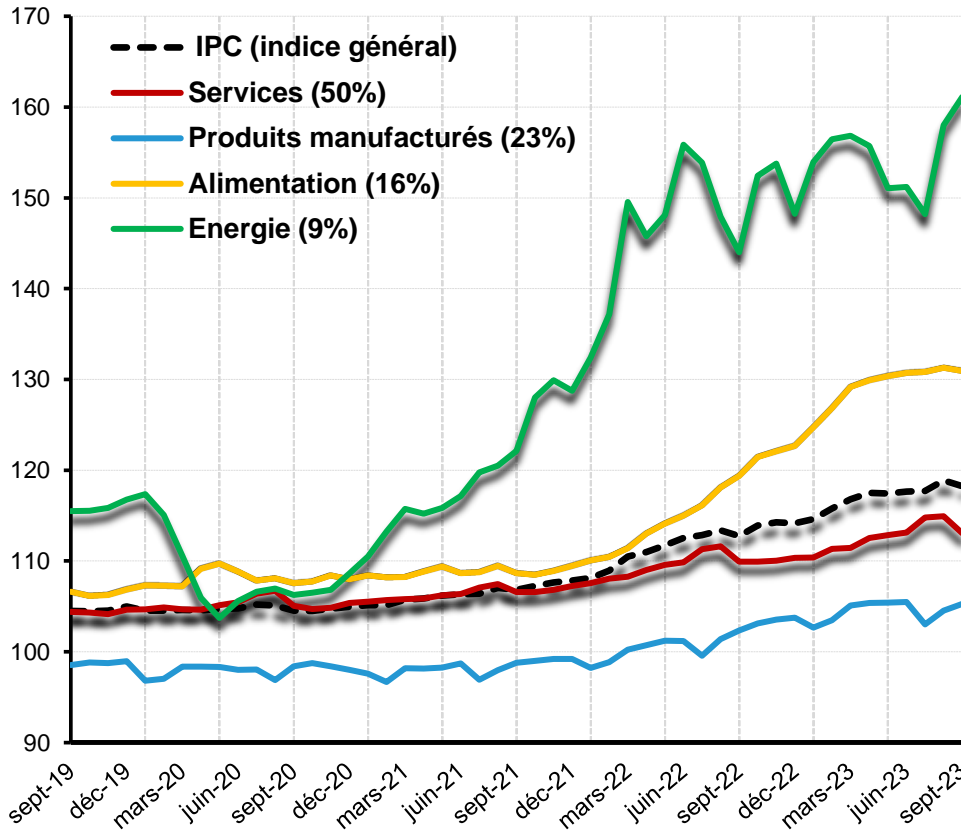

\* IPC y compris tabac

Source: Insee, Indice des prix à la consommation

**IPC septembre 2023 : + 4,9 % \***

- **Services** : ralentissement des prix des loyers et de l'eau, baisse des prix des services de communication et des services de santé.
- **Produits manufacturés** : ralentissement des prix des véhicules, des biens d'équipement ménager et des équipements de sport.
- **Alimentation** : atténuation de la hausse des prix du pain, céréales, viandes, lait, fromages, œufs, sucre, confiture, chocolat...
- **Energie** : rebond des prix des produits pétroliers (accélération des prix de l'essence et de rebond de ceux du gazole).

Inflation sous-jacente : + 4,6 % sur un an.

Evolution annuelle

	Poids (%)	Sept 2022-21	Sept 2023-22
<b>Indice général IPC (y compris tabac)</b>		<b>+ 5,6 %</b>	<b>+ 4,9 %</b>
dont Services	50 %	+ 3,2 %	+ 2,9 %
dont Produits manufacturés	23 %	+ 3,6 %	+ 2,8 %
dont Alimentation	16 %	+ 9,9 %	+ 9,7 %
dont Energie	9 %	+ 17,9 %	+ 11,9 %

Reunion de conjoncture N°68 - 8 décembre 2023

# Conjoncture macroéconomique

## Indice des prix à la consommation (IPC)

Base 2015, indice mensuel brut

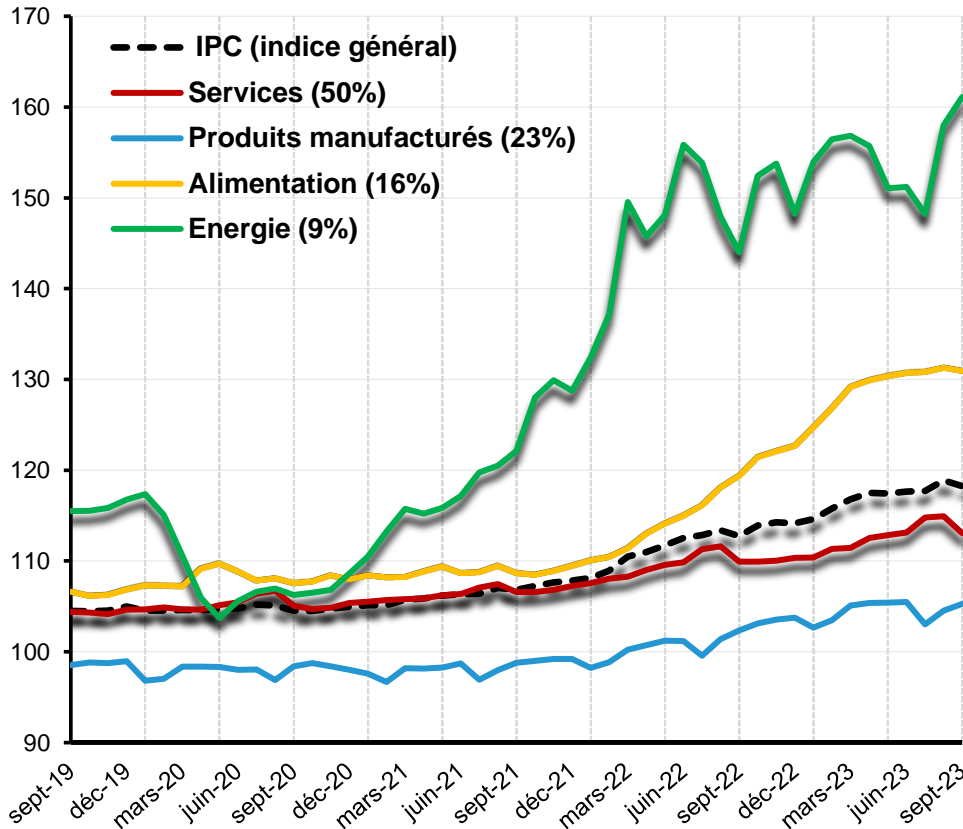

\* IPC y compris tabac

Source: Insee, Indice des prix à la consommation

**IPC septembre 2023 : + 4,9 % \***

- **Services** : ralentissement des prix des loyers et de l'eau, baisse des prix des services de communication et des services de santé.
- **Produits manufacturés** : ralentissement des prix des véhicules, des biens d'équipement ménager et des équipements de sport.
- **Alimentation** : atténuation de la hausse des prix du pain, céréales, viandes, lait, fromages, œufs, sucre, confiture, chocolat...
- **Energie** : rebond des prix des produits pétroliers (accélération des prix de l'essence et de rebond de ceux du gazole).

Inflation sous-jacente : + 4,6 % sur un an.

### Prévision inflation France

(Banque de France - Septembre 2023) :

**2023 : + 5,8 %**

**2024 : + 2,6 %**

**2025 : + 1,8 %**

# Conjoncture macroéconomique

## Evolution des salaires et des prix à la consommation

Glissement annuel (en taux)

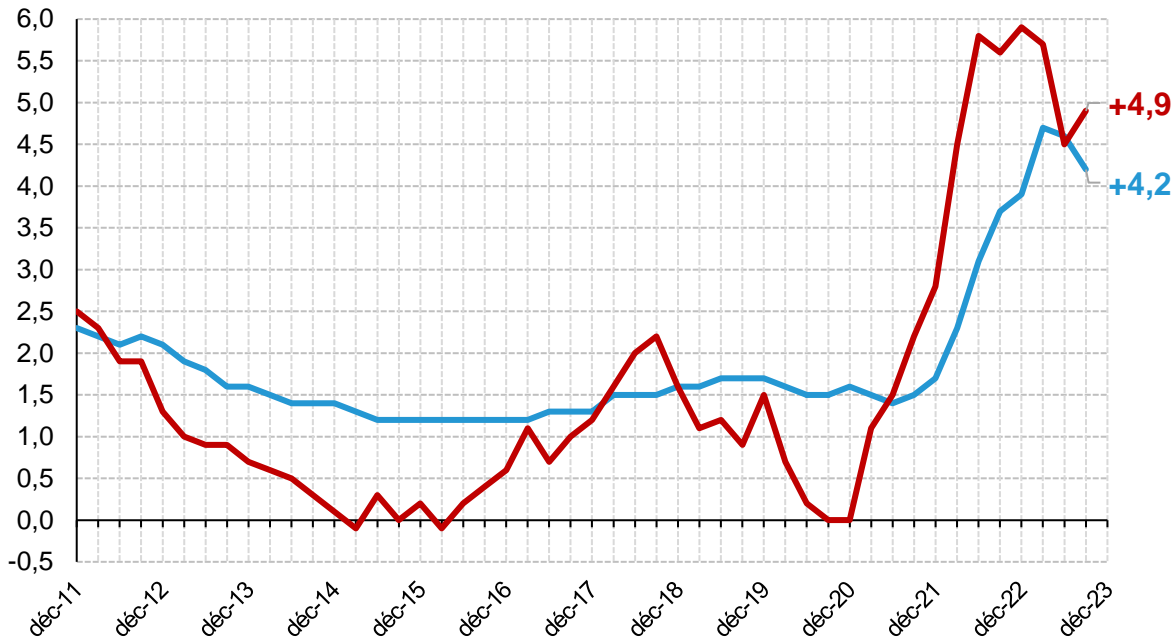

- Salaire mensuel de base (SMB)
- Prix (pour l'ensemble des ménages et y compris tabac)

Septembre 2023

Indice du salaire mensuel de base (SMB)\* :

+ 4,2 % sur un an

Indice des prix à la consommation :

+ 4,9 % sur un an

Depuis 2021, le rebond de l'inflation a un impact fort sur le pouvoir d'achat

Source: DARES

\* Entreprises de 10 salariés ou plus de l'ensemble du secteur privé hors agriculture. Salaire brut, avant déduction des cotisations sociales et versement des prestations sociales. Il ne prend en compte ni les primes, ni les heures supplémentaires.

Reunion de conjoncture N°68 - 8 décembre 2023



# Conjoncture macroéconomique

## Taux de change effectif réel de l'euro face au dollar US

Base T1 1999

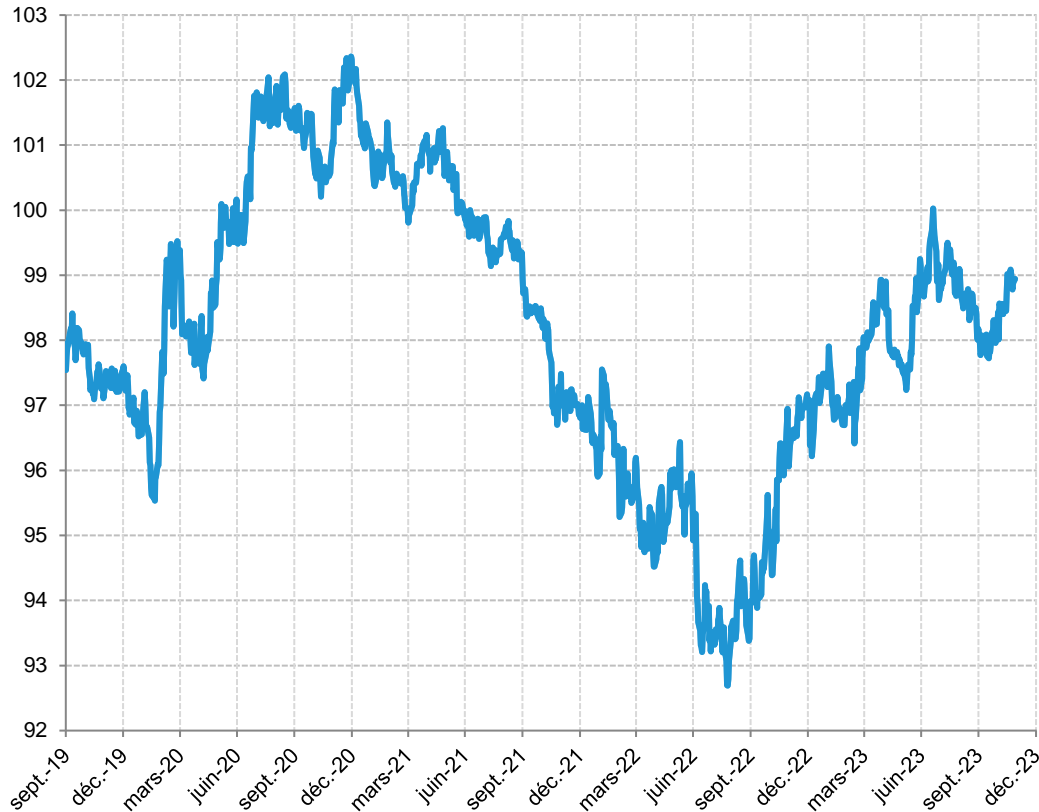

Source: European Central Bank (ECB)

**Taux de change Euro / Dollar US :**  
1,09 \$ au 3T 2023 (+ 8,1 % par rapport à 3T 2022)

### Reprise de la devise européenne depuis le début du 3T 2022 :

- début d'inflexion de la banque centrale américaine (Fed) → hypothèse d'un reflux des taux dès le premier semestre 2024 ? ;
- l'assouplissement attendu de la politique monétaire aux États-Unis précéderait de quelques mois les premières baisses de taux directeurs de la BCE → l'appréciation de l'euro devrait se poursuivre en 2024 ;
- le risque de récession s'éloigne aux États-Unis.



# Conjoncture macroéconomique

## Cours du pétrole brut « Brent » (Londres)

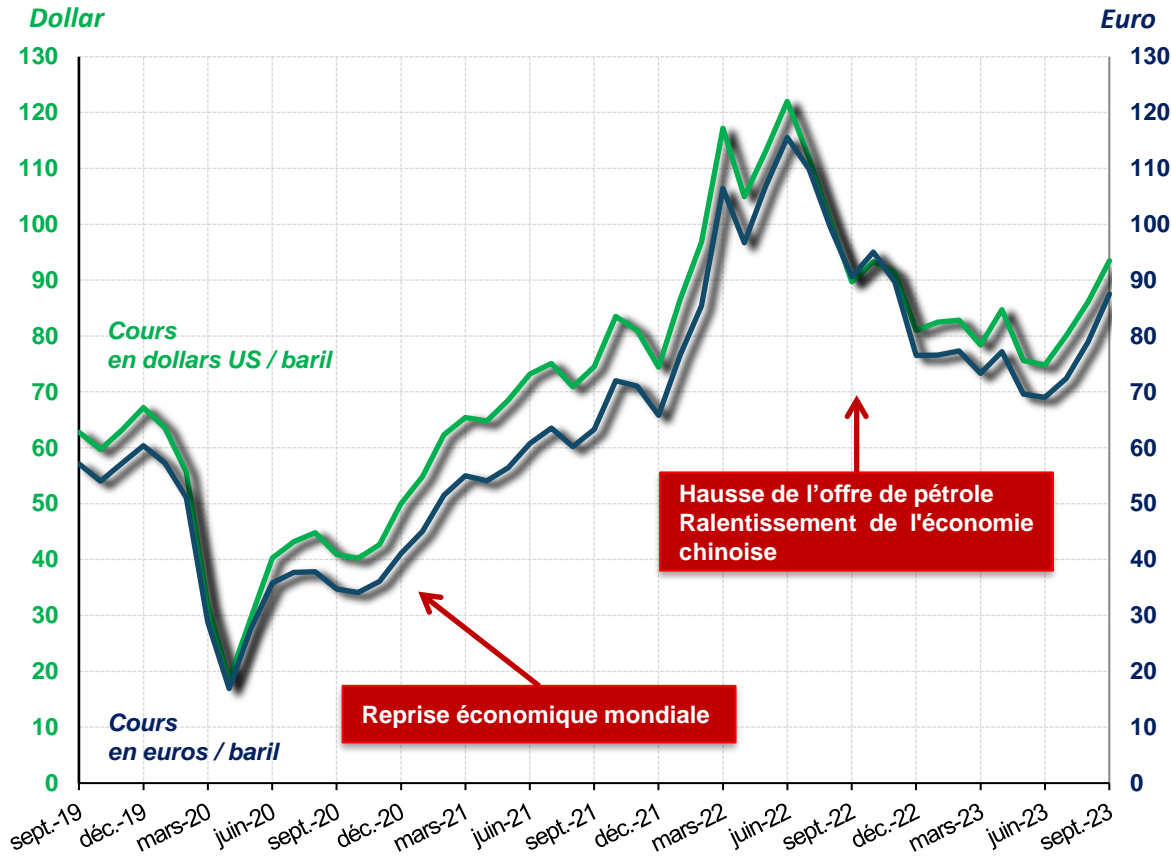

Source: INSEE

### 3T 2023

- **Réduction volontaire de la production** par l'Arabie saoudite ; maintien de ses **réductions d'exportations** par la Russie → déficit d'offre sur le marché mondial.
- **Demande croissante** : demande de pétrole dynamique, en particulier en Chine.
- **Facteurs géopolitiques** : tensions au Gabon, membre de l'Opep ; menaces liées à l'ouragan Idalia dans le Golfe du Mexique → approvisionnement pétrolier incertain ; → renforcement de la perception d'un marché mondial volatil, prix orientés à la hausse.

Hausse des cours au 3T 2023 : + 10,5 %

86,6 \$ US/baril

**Prévision (AIE - Novembre 2023) :**

Révision à la hausse des prévisions de croissance de la demande en brut pour 2024.

Réunion de conjoncture N°68 - 8 décembre 2023

# Présentation

- **Conjoncture macroéconomique et agricole au 3T 2023**
  - Conjoncture macroéconomique
  - **Conjoncture agricole**
- Economie de l'emploi agricole
- Retraite
- Famille
- Accidents du travail et maladies professionnelles
- Économie de la santé

# Conjoncture agricole

## FOCUS Climatologie : anomalie de températures et de précipitations

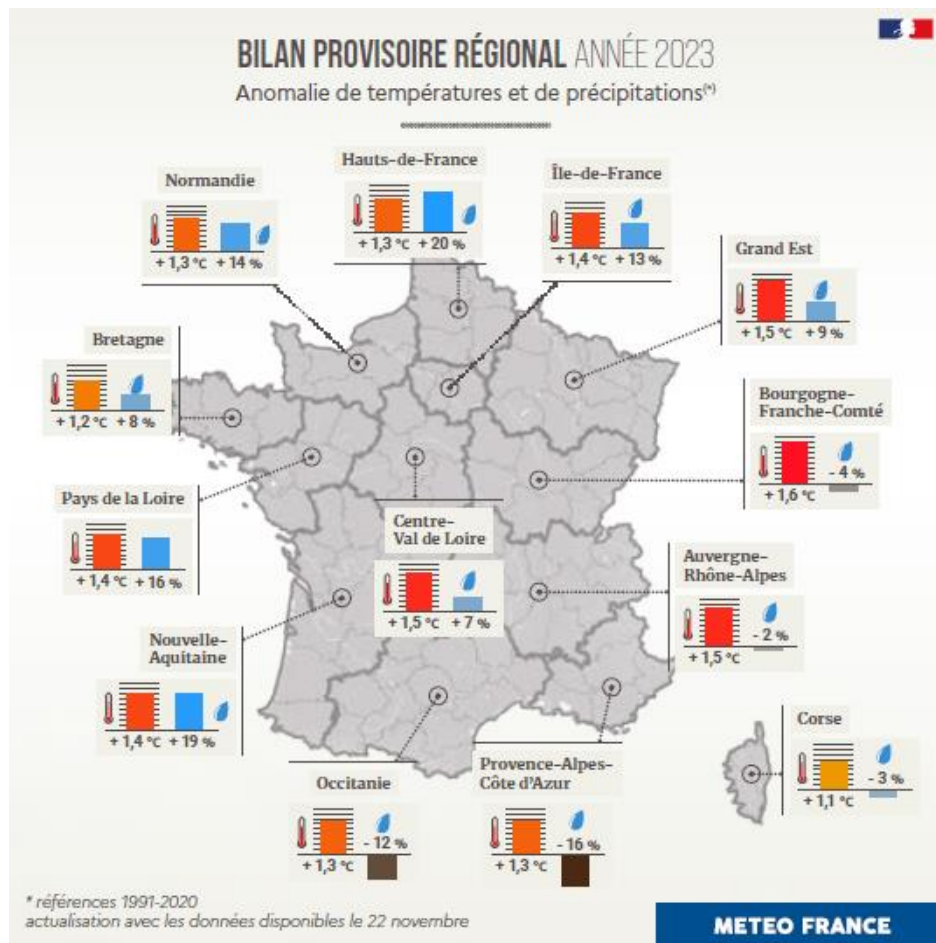

### Températures

Températures en moyenne annuelle **supérieures de + 1,3 à + 1,4 °C** aux moyennes de référence 1991-2020 sur la **quasi-totalité du pays**.

Les régions sur un large quart nord-est ont bénéficié de températures de plus de 1,5 °C plus chaudes.

### Précipitations

Pluviométrie moyenne sur les 11 premiers mois **excédentaire de 10 à 20 %** sur les **régions de la façade ouest** et sur la **moitié nord**.

Pluviométrie déficitaire de la Bourgogne Franche-Comté à l'Occitanie et aux régions méditerranéennes.

Source: Météo France, [Bilan climatique de l'année 2023](#), 24 novembre 2023.

Réunion de conjoncture N°68 - 8 décembre 2023



# Conjoncture agricole

## FOCUS Climatologie : précipitations et tempêtes

### ÉPISODES DE PLUIES D'AU MOINS 25 JOURS CONSÉCUTIFS SUR LA FRANCE

Durée (jours) et cumul moyen (mm)

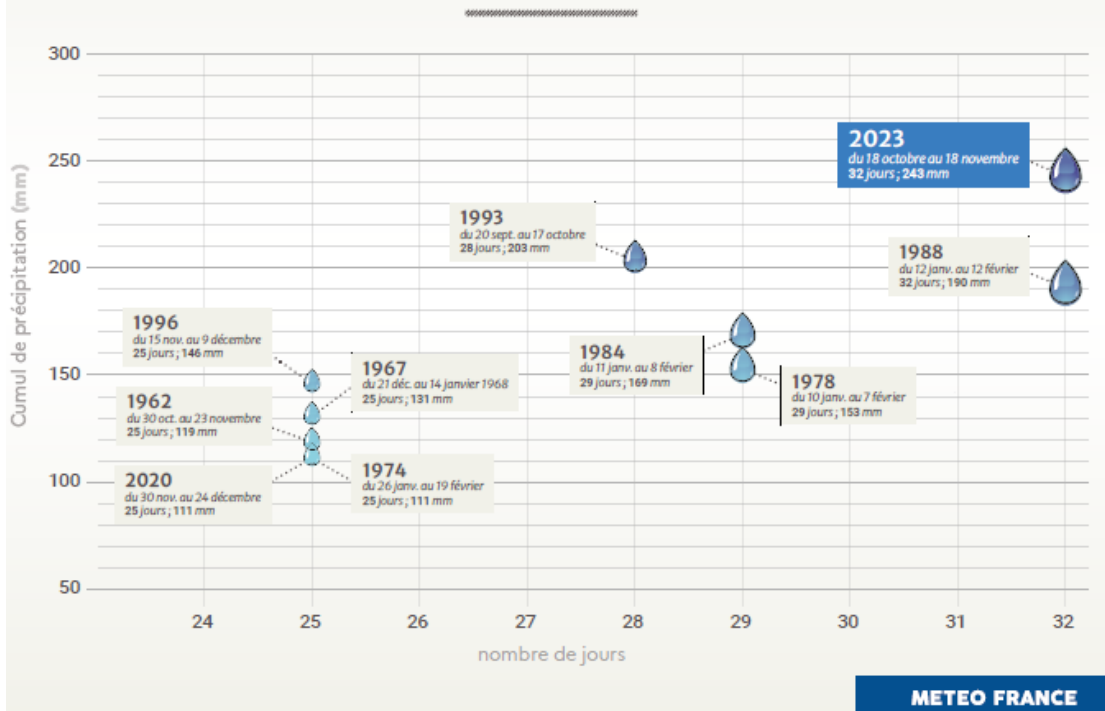

METEO FRANCE

### Défilé de perturbations

Entre mi-octobre et mi-novembre 2023, la France a été balayée par une **succession quasi ininterrompue de passages pluvieux**.

Cette **séquence pluvieuse** est historique à plusieurs titres :

- pluie en continu pendant 32 jours ;
- quantité de pluie très abondante.

### Tempêtes *Ciarán, Domingos, Frederico*

La saison des tempêtes 2023-2024 a démarré de façon précoce et marquée sur la France :

- *Ciarán* : du 1<sup>er</sup> au 2 novembre, la tempête a été accompagnée de vents très forts en Bretagne et le long des côtes de la Manche (rafales dépassant 150 km/h dans les terres, 170 km/h près des côtes).
- *Domingos* : cette nouvelle tempête a donné de très fortes rafales sur le nord de la Nouvelle-Aquitaine (jusqu'à 150 km/h).

Source: Météo France, [Bilan climatique de l'année 2023](#), 24 novembre 2023.

# Conjoncture agricole

## Intempéries : quelles conséquences pour l'agriculture ?

- ⇒ Bilan définitif difficile à établir (campagnes de production en cours et non encore récoltées, impacts à moyen et long terme).
- ⇒ **Plus de 2 000 exploitations agricoles touchées** par les intempéries à différents degrés (plus de la moitié dans le Finistère) : bâtiments et cultures endommagés, perte de bétails et de matériel agricole.
- ⇒ **Cultures principalement touchées** :
  - **colza** (semis récents) et **maïs** (récolte en cours) ;
  - **choux** (récolte en cours) → perte d'un tiers, voir des deux tiers des récoltes ;
  - **betterave** → plusieurs milliers d'hectares ne pourront pas être récoltés ;
  - **salades, poireaux, navets, oignons...** ;
  - **semis d'automne** (fourrages) → paillage supplémentaire (10-15 jours d'alimentation supplémentaire) ;
  - **récoltes printanières compromises** : entre autres fraises, pommes.
- ⇒ **Retard dans les semis**, notamment le blé → impacts sur la récolte future ;
- ⇒ **Ostréiculture** : dégâts sur les parcs à huîtres ;
- ⇒ **Pertes dans le Nord-Pas-de-Calais** estimées à **25 millions d'euros** (betteraves et autres produits maraîchers) (source : FNSEA).

Source: Ministère de l'Agriculture et de la souveraineté alimentaire.



# Conjoncture agricole

## Mesures prises en faveur des agriculteurs sinistrés

### Quelle indemnisation pour les pertes de récolte ?

- ⇒ **Agriculteurs assurés** : indemnisation de 100% de leurs pertes au-delà de leur franchise par leur assurance et par l'Etat.
- ⇒ **Agriculteurs non assurés** : soutien grâce à l'indemnité de solidarité nationale (ISN), dans les zones qui seront reconnues courant décembre.

### Quelle indemnisation pour les dégâts sur le matériel agricole ?

- ⇒ **Biens assurés** : indemnisation par les assurances, régime des catastrophes naturelles activé dans la zone ou pas.
- ⇒ **Biens non assurables** : activation du régime des calamités agricoles pour pertes de fonds et revalorisation du taux d'indemnisation au maximum de ce qui est permis par la réglementation européenne, à savoir 40% des pertes.

### Quelle aide supplémentaire de l'Etat ?

- ⇒ **Fonds de soutien de 80 millions d'euros** (annonce du Ministre de l'Agriculture) : régions Hauts-de-France, Normandie et Bretagne concernées.

- ↳ Soutien à l'investissement (Régions) : taux d'aide atteignant jusqu'à 65% de l'investissement éligible ;
- ↳ Soutien en trésorerie (Préfectures) : plafonné à 20 000 euros pour les agriculteurs en difficulté.

- ⇒ **Validation de la demande de reconnaissance au titre des calamités agricoles en Finistère et Côtes-d'Armor** (28/11/2023).
- ⇒ **Nouvelle consultation du Comité national de la gestion des risques en agriculture pour statuer sur les dossiers d'autres départements touchés par la tempête** (notamment pour la *Manche*).

# Conjoncture agricole

## IPPAP - Indice des prix des produits agricoles à la production

Indices mensuels bruts

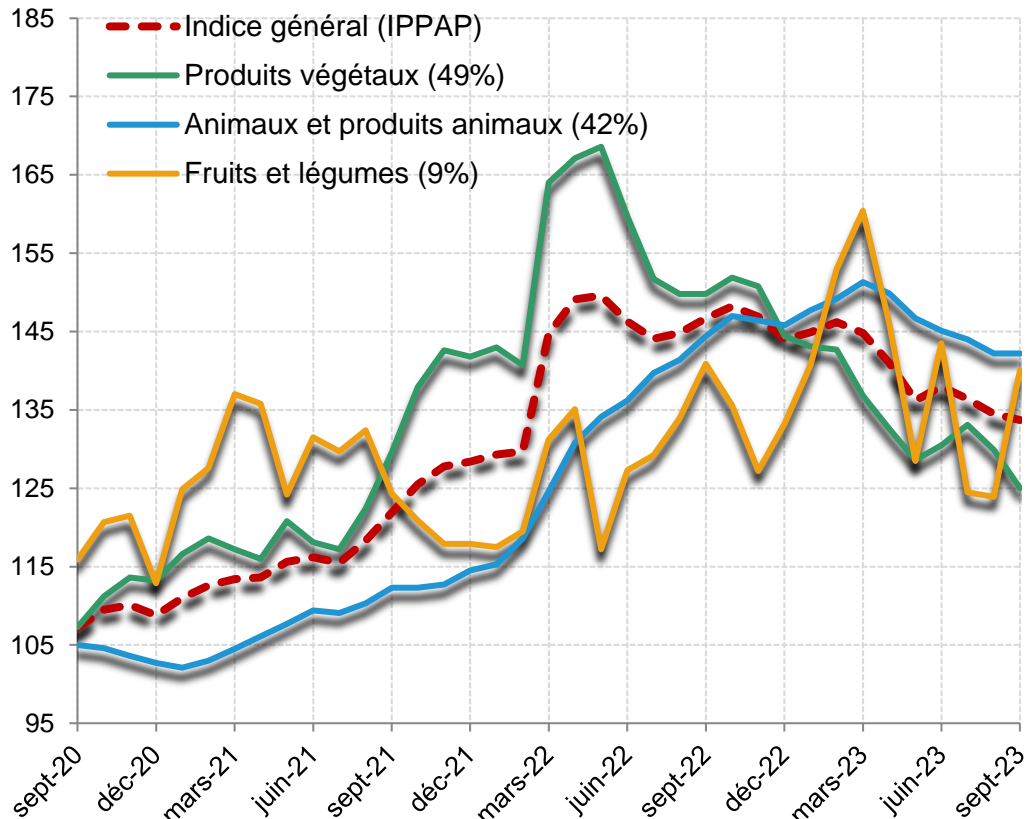

Source: Insee (base 2015)

### Les prix à la production des produits agricoles continuent de baisser sur un an

	Pondérat. indice	Glissement annuel (en taux)			Evol. 2022-21
		2023 1T	2023 2T	2023 3T	
<b>IPPAP</b>	<b>100 %</b>	<b>+ 8,0</b>	<b>- 6,7</b>	<b>- 7,1</b>	<b>+ 21,2</b>
Produits végétaux	48,9 %	- 5,6	- 20,9	- 14,0	+ 22,4
Animaux et produits animaux	41,7 %	+ 25,0	+ 10,1	+ 0,7	+ 24,7
Animaux	25,5 %	+ 24,8	+ 11,0	+ 2,0	+ 24,1
Produits animaux	16,2 %	+ 25,3	+ 8,8	- 1,3	+ 25,2
Fruits et légumes	9,4 %	+ 23,3	+ 10,1	- 3,8	+ 1,8

### 3T 2023

#### IPPAP : nouveau repli sur un an des prix à la production

- Recul conséquent des cours des produits végétaux
- Croissance très atténuée des prix des animaux / produits animaux
- Baisse des cours des fruits et des légumes

Réunion de conjoncture N°68 - 8 décembre 2023

# Conjoncture agricole

## IPPAP - Indice des prix des produits agricoles à la production

	Pondération indice	Glissement annuel (en taux)					Evolution 2021-20	Evolution 2022-21
		2022 3T	2022 4T	2023 1T	2023 2T	2023 3T		
<b>PRODUITS VEGETAUX</b>	<b>48,9 %</b>	<b>+ 22,2</b>	<b>+ 5,9</b>	<b>- 5,6</b>	<b>- 20,9</b>	<b>- 14,0</b>	<b>+ 13,6</b>	<b>+ 22,4</b>
➤ Vins	20,0 %	+ 7,6	- 4,1	- 6,6	- 8,2	- 6,9	+ 2,9	+ 9,4
➤ Céréales	15,2 %	+ 45,0	+ 15,7	- 7,5	- 38,6	- 29,6	+ 28,8	+ 41,5
➤ Oléagineux	4,0 %	+ 13,2	- 8,7	- 31,2	- 49,1	- 26,4	+ 45,4	+ 28,3
➤ Produits de l'horticulture	3,5 %	+ 4,3	+ 2,6	+ 4,8	+ 4,5	+ 4,2	+ 1,6	+ 2,8
➤ Autres produits végétaux	3,3 %	+ 13,1	+ 23,7	+ 20,6	+ 14,0	+ 13,9	+ 7,9	+ 9,3
➤ Pommes de terre	2,9 %	+ 19,0	+ 11,0	+ 19,2	+ 29,5	+ 20,5	- 2,9	+ 14,4

Source: Insee (base 2015)

Réunion de conjoncture N°68 - 8 décembre 2023

21

# Conjoncture agricole

## IPPAP – Produits végétaux : Vins, céréales, oléagineux

### Evolution des prix des vins, céréales et oléagineux

Evol. en glissement annuel (%)

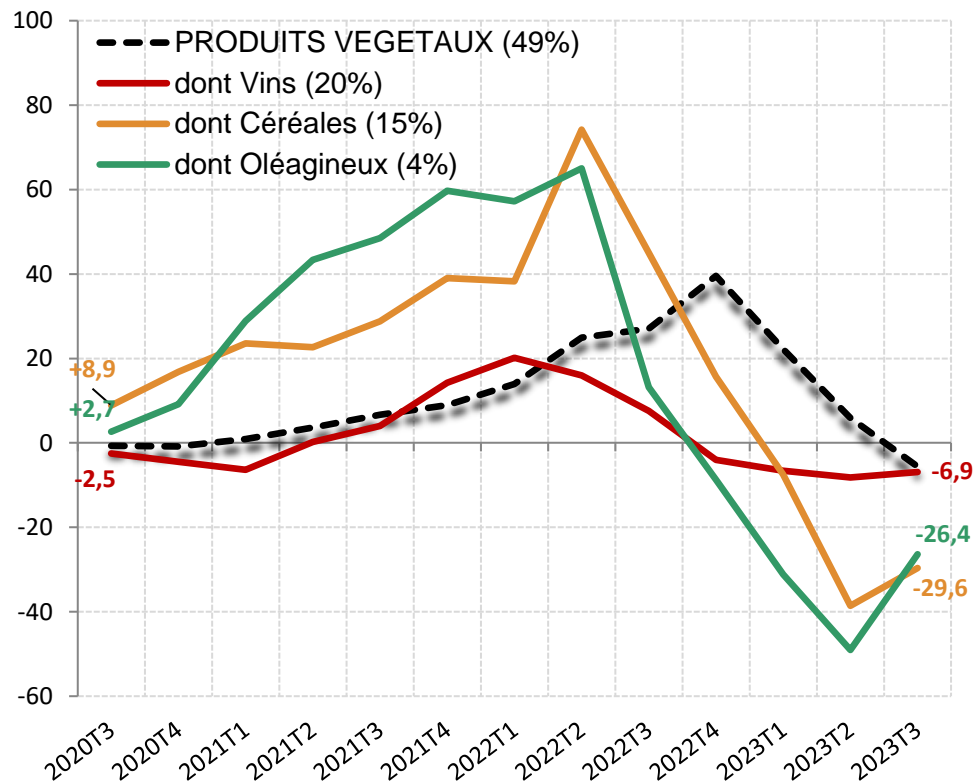

➔ **Vins** : contexte de consommation intérieure et extérieure toujours morose et de récoltes en France estimées proches de la moyenne des cinq dernières années.

➔ **Céréales** : bonnes perspectives de récoltes mondiales et forte compétitivité des grains russes.

➔ **Oléagineux** : malgré des prévisions de production de colza en baisse dans plusieurs pays (Canada, Australie) et un prix du pétrole qui accélère, les prix des oléagineux continuent de se replier, les marchés restant bien approvisionnés.

Source: Insee (base 2015), SSP



# Conjoncture agricole

## IPPAP - Indice des prix des produits agricoles à la production

	Pondération indice	Glissement annuel (en taux)					Evolution 2021-20	Evolution 2022-21
		2022 3T	2022 4T	2023 1T	2023 2T	2023 3T		
<b>ANIMAUX ET PRODUITS ANIMAUX</b>	<b>41,7 %</b>	<b>+ 28,3</b>	<b>+ 29,4</b>	<b>+ 25,0</b>	<b>+ 10,1</b>	<b>+ 0,7</b>	<b>+ 4,2</b>	<b>+ 24,7</b>
<b>ANIMAUX</b>	<b>25,5 %</b>	<b>+ 30,1</b>	<b>+ 28,9</b>	<b>+ 24,8</b>	<b>+ 11,0</b>	<b>+ 2,0</b>	<b>+ 4,4</b>	<b>+ 24,1</b>
dont Gros bovins	11,2 %	+ 34,2	+ 29,8	+ 18,3	+ 4,1	+ 0,2	+ 6,6	+ 30,5
dont Volailles	5,7 %	+ 25,8	+ 24,8	+ 25,3	+ 12,1	- 3,4	+ 5,9	+ 19,2
dont Porcins	4,9 %	+ 37,8	+ 49,0	+ 53,6	+ 29,2	+ 11,9	- 4,3	+ 25,5
dont Veaux	2,0 %	+ 14,1	+ 12,1	+ 12,6	+ 7,5	+ 2,4	+ 7,4	+ 13,4
<b>PRODUITS ANIMAUX</b>	<b>16,2 %</b>	<b>+ 25,8</b>	<b>+ 30,0</b>	<b>+ 25,3</b>	<b>+ 8,8</b>	<b>- 1,3</b>	<b>+ 4,3</b>	<b>+ 25,2</b>
➤ Lait	14,6 %	+ 19,1	+ 23,7	+ 19,3	+ 6,2	+ 2,3	+ 4,0	+ 19,2
➤ Œufs	1,6 %	+ 88,2	+ 79,3	+ 68,8	+ 24,8	- 22,9	+ 6,3	+ 80,6

Source: Insee (base 2015)



Réunion de conjoncture N°68 - 8 décembre 2023

23



# Conjoncture agricole

## IPPAP – Animaux et produits animaux : gros bovins et lait

### Evolution des prix des gros bovins et du lait

Evol. en glissement annuel (en %)

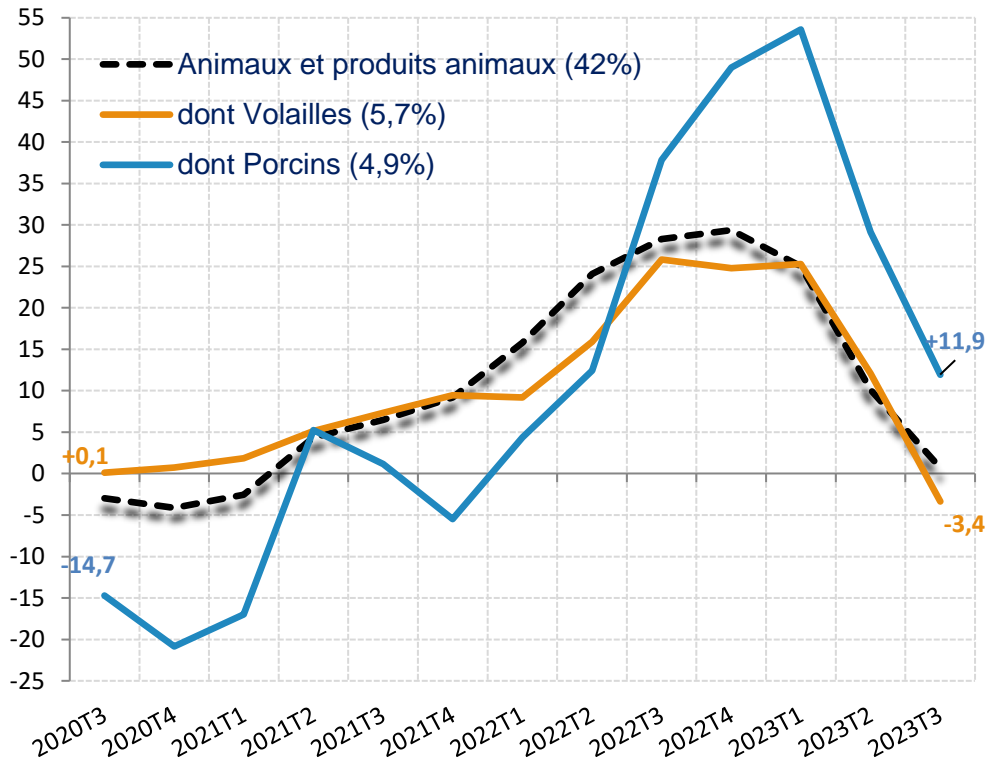

Animaux : offre réduite en France et dans l'Union européenne pour tous les animaux

➔ **Volailles** : contexte de baisse des prix des aliments (- 6,6 %). Les volumes des échanges extérieurs de viandes de volaille reculent, notamment les ventes. La consommation de viandes de volailles augmente de 4,3 %.

➔ **Porcins** : le coût de l'aliment pour porcins continue de baisser (- 10 % sur un an). Le recul des abattages se poursuit, l'offre reste limitée au niveau national comme européen. La consommation diminue sur un an (- 4,6 %).

Source : Insee (base 2015), SSP

# Conjoncture agricole

## IPPAP – Fruits et légumes frais

Evolution des prix des fruits et légumes frais

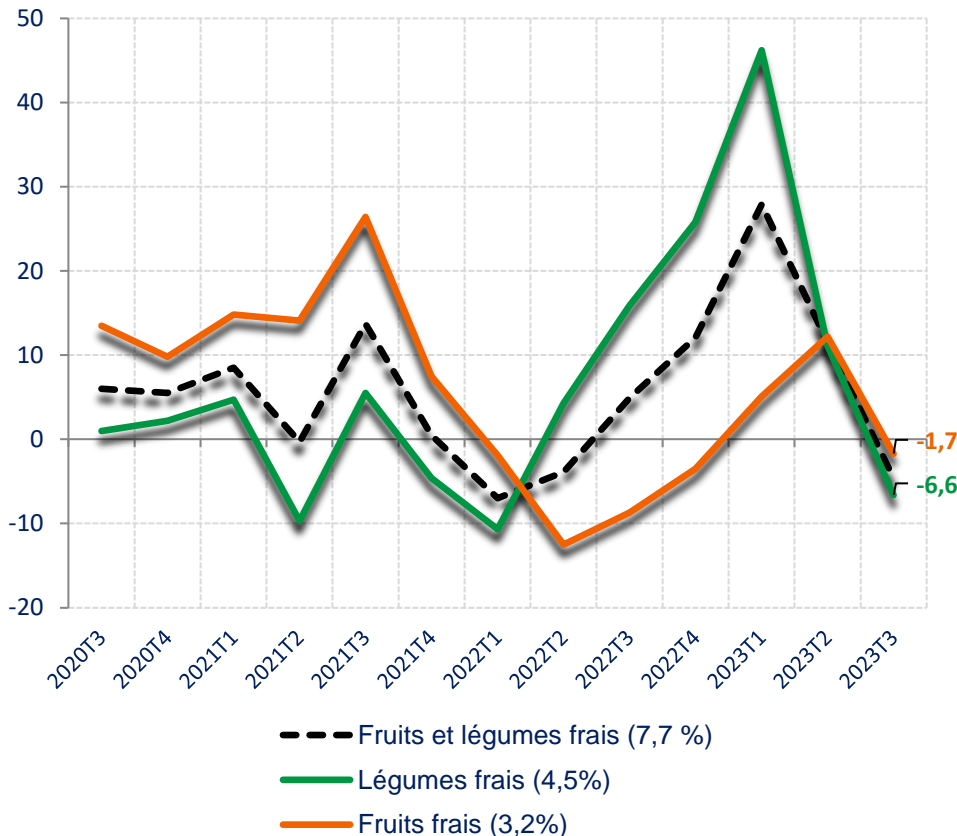

3T 2023

Fruits et légumes frais :  
repli des prix à la production sur un an

- ➔ **Légumes frais** : les prix du melon et du concombre reculent en raison d'une consommation ralentie par la météo. Repli des prix des courgettes, des tomates, des choux-fleurs et des poireaux.
- ➔ **Fruits frais** : baisse des prix des prunes, raisins et pêches-nectarines dont la commercialisation a souffert de volumes de saison importants au début du mois d'août.

Source: Insee (base 2015)

# Conjoncture agricole

## IPAMPA - Indice des Prix d'Achat des Moyens de Production Agricole

	Pondér indice	Glissement annuel (en taux)			Evol. 2022-21
		2023 1T	2023 2T	2023 3T	
<b>IPAMPA (intrants)</b>	<b>100 %</b>	<b>+9,2</b>	<b>-2,0</b>	<b>-5,1</b>	<b>+ 21,8</b>
Biens et services	76 %	+9,5	-4,0	-7,0	+ 26,0
Biens d'investissement	24 %	+7,9	+4,9	+1,8	+ 9,7

### 3T 2023

#### IPAMPA : nouvelle baisse des prix des intrants

- **Biens et services** : recul des cours des aliments des animaux et des engrais. Baisse atténuée des prix de l'énergie.
- **Biens d'investissement** : ralentissement de la croissance des cours du matériel agricole : + 6,5 % ; recul des prix des ouvrages : - 7,3 %.

Indices mensuels bruts

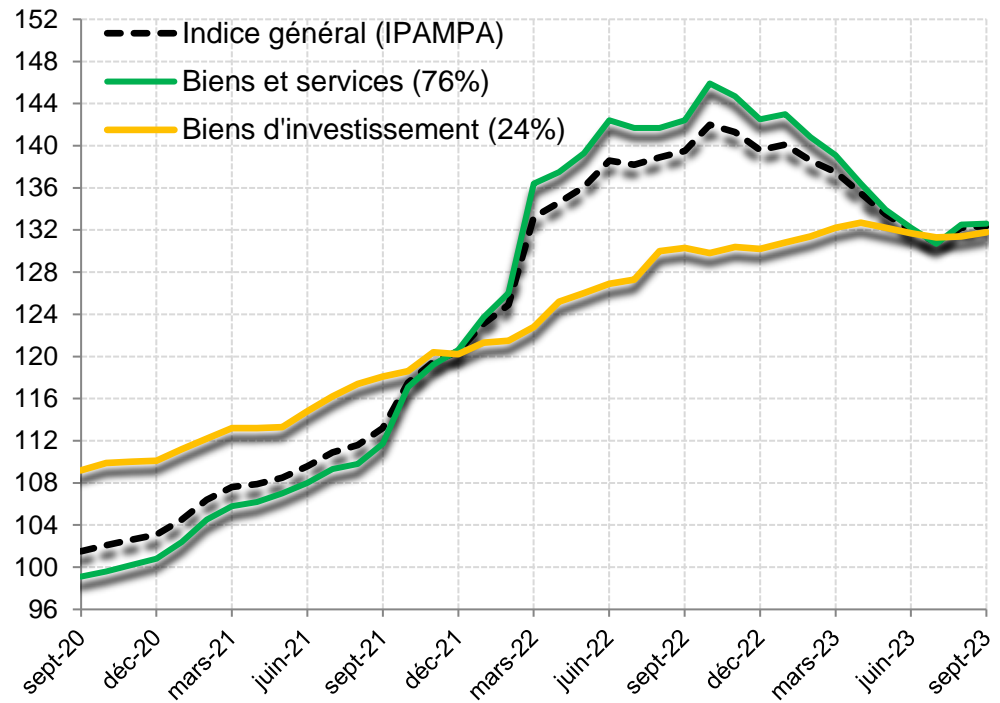

Source : Insee (base 2015)

# Conjoncture agricole

## IPAMPA – Intrants : biens et services de consommation courante

	Pondér indice	Glissement annuel (en taux)			Evol. 2022-21
		2023 1T	2023 2T	2023 3T	
<b>IPAMPA (intrants)</b>	<b>100 %</b>	<b>+ 9,2</b>	<b>- 2,0</b>	<b>- 5,1</b>	<b>+ 21,8</b>
<b>Biens et services</b>	<b>76 %</b>	<b>+ 9,5</b>	<b>- 4,0</b>	<b>- 7,0</b>	<b>+ 26,0</b>
Aliments des animaux	21,4 %	+ 19,2	+ 2,3	- 6,4	+ 24,8
Engrais et amendements	10,7 %	+ 3,3	- 25,3	- 34,7	+ 74,8
Energie	9,3 %	+ 2,6	- 13,7	- 0,6	+ 41,7
Entretien et réparation	9,6 %	+ 8,8	+ 8,2	+ 6,8	+ 5,9
Produits protection cultures	8,4 %	+ 11,6	+ 10,4	+ 8,4	+ 4,1
Frais généraux	6,1 %	+ 3,7	+ 4,0	+ 3,8	+ 2,4
Semences et plants	5,6 %	+ 10,1	+ 9,6	+ 4,9	+ 4,9
Produits services vétérinaires	3,7 %	+ 6,5	+ 5,4	+ 5,2	+ 4,3
Matériel et petit outillage	1,1 %	+ 12,4	+ 6,0	+ 2,6	+ 17,6

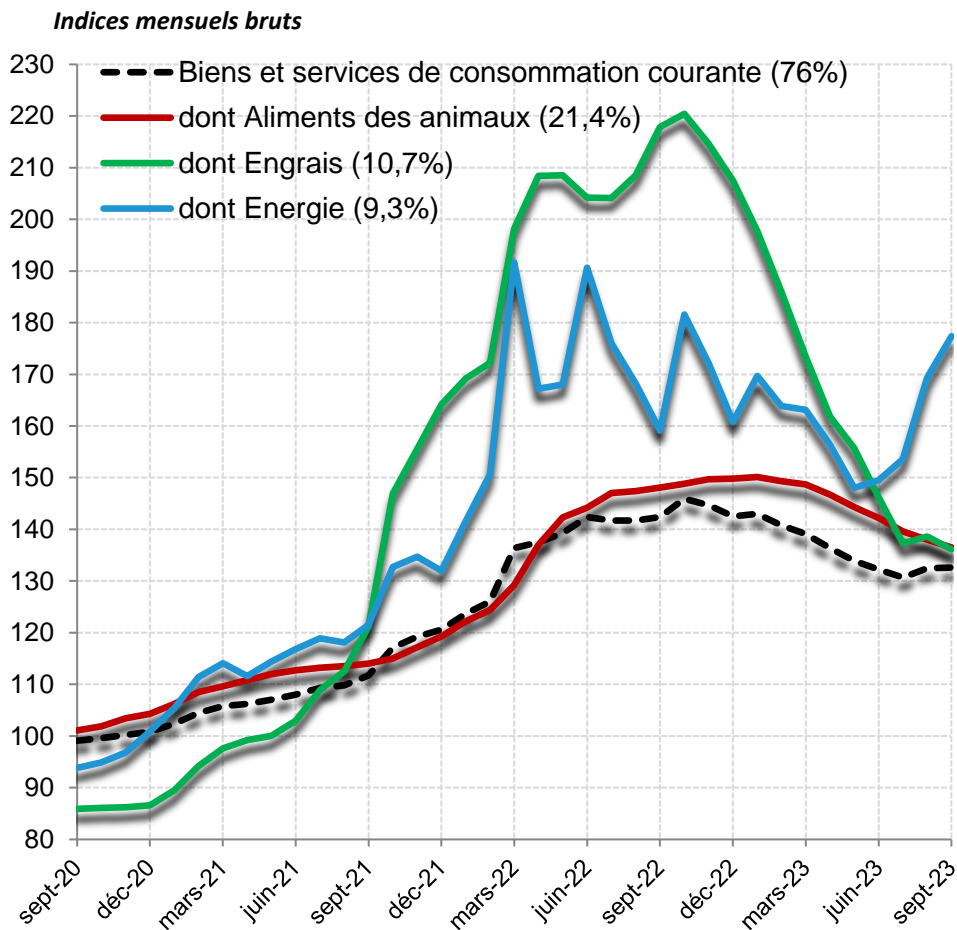

Source : Insee (base 2015)



# Conjoncture agricole

## Ciseau des prix : rapport IPPAP - IPAMPA

Indices trimestriels bruts (moyenne)

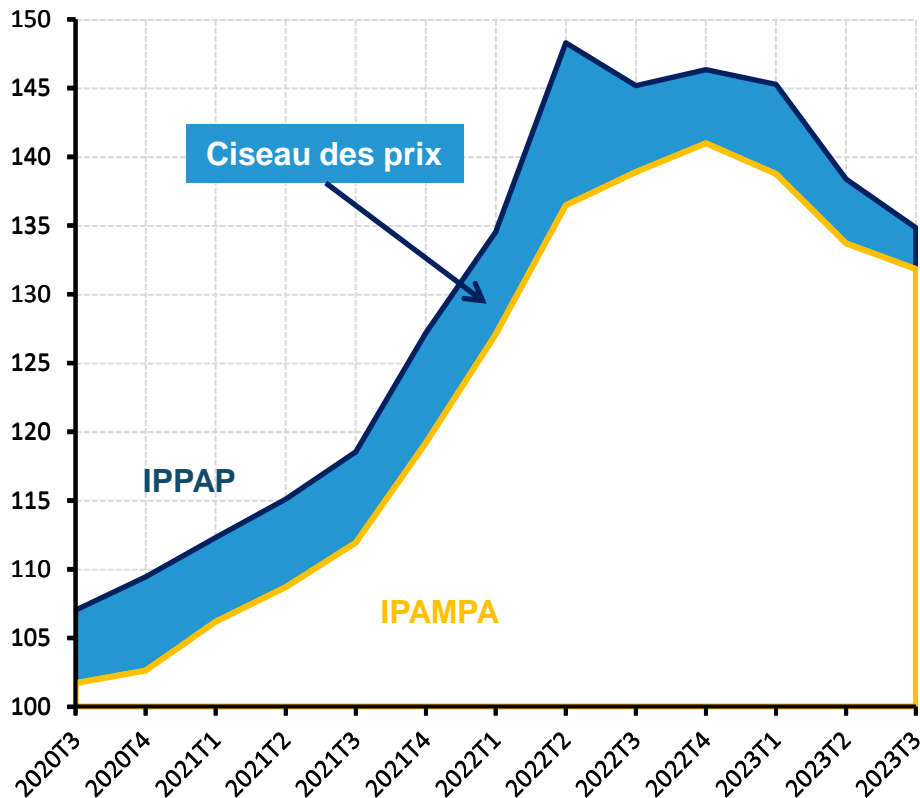

### Evolution 3T 2023-22

- IPPAP : nouveau repli des prix
  - IPAMPA : baisse des cours des intrants
- ⇒ Ciseau des prix en baisse sur un an :  
- 2,1 points (- 4,8 points au T2 2023)

Sources : Insee, Agreste

# Conjoncture agricole

## Commerce extérieur agroalimentaire (monde entier)

Janvier-septembre 2023-22

	Exportations		Importations		Solde		Evolution
	2022	2023	2022	2023	2022	2023	2023-22
<b>Cumul de janvier à sept. (M€)</b>							
<b>Produits agricoles et alimentaires</b>	61 834	61 091	54 204	56 517	7 630	4 573	- 40,1 %
<b>Agriculture, sylviculture, pêche</b>	16 509	14 322	13 109	13 445	3 400	877	- 74,2 %
dont céréales, plantes industr.	9 927	7 263	1 810	1 912	8 117	5 352	- 34,1 %
dont légumes, fleurs, plantes	2 136	2 553	3 145	3 481	-1 008	-928	+ 8,0 %
dont fruits, plantes à boissons	1 339	1 347	5 578	5 528	-4 240	-4 181	+ 1,4 %
dont animaux vifs, œufs, miel	1 901	1 983	553	539	1 347	1 445	+ 7,2 %
<b>Produits agricoles transformés</b>	45 325	46 769	41 095	43 073	4 230	3 697	- 12,6 %
dont boissons	15 629	15 262	3 504	3 807	12 125	11 455	- 5,5 %
dont produits laitiers	6 129	6 286	4 526	4 583	1 603	1 702	+ 6,2 %
dont viandes	4 215	4 190	6 225	6 613	-2 010	-2 423	- 20,6 %
dont produits fruits et légumes	1 960	2 242	4 653	5 231	-2 693	-2 988	- 11,0 %

**Produits agricoles et alimentaires : solde de 4,6 Md€**

(- 3,1 milliards d'euros sur un an)

• **Produits bruts :**

- Recul des ventes de céréales (- 26,8 %) et hausse des achats (+ 5,6 %)

- Hausse des achats de légumes, fleurs, plantes (+ 10,7 %)

• **Produits transformés :**

- Croissance des achats de boissons (+ 8,7 %) et recul des ventes (-2,3 %), hausse des importations des produits à base de viandes (+ 6,2 %) et des fruits et légumes (+ 12,4 %)

Source : Agreste

Reunion de conjoncture N°68 - 8 décembre 2023

# Conjoncture agricole

## Commerce extérieur agroalimentaire (monde entier)

### Evolution du solde des produits bruts et transformés de janvier à septembre

En millions d'euros (cumul)

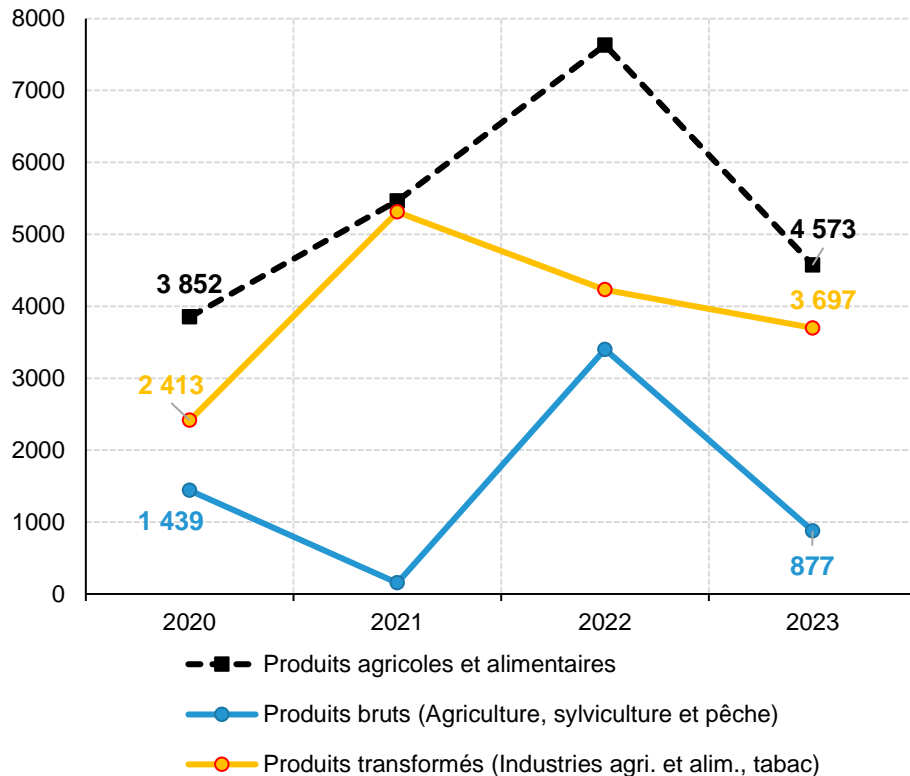

**A fin septembre 2023, la baisse des exportations sur un an pénalise l'excédent agroalimentaire**

	Exportations (millions d'euros)		Importations (millions d'euros)		Solde (millions d'euros)		
	2022	2023	2022	2023	2022	2023	Evo 2023 -22
<b>Produits agric. et alimentaires</b>	61 834	61 091	54 204	56 517	7 630	4 573	- 3 057
<b>Produits bruts</b>	16 509	14 322	13 109	13 445	3 400	877	- 2 523
<b>Produits transformés</b>	45 325	46 769	41 095	43 073	4 230	3 697	- 534

### Evolution janvier-septembre 2023-22 :

**Haussse des importations (+ 2,3 Md soit + 4,3 % en valeur) et recul des exportations (- 743 M soit - 1,2 %)**

Source : Agreste

# Conjoncture agricole

## Commerce extérieur agroalimentaire (monde entier)

### Evolution janvier-septembre 2023-22 du solde des produits agricoles bruts (en millions d'euros)

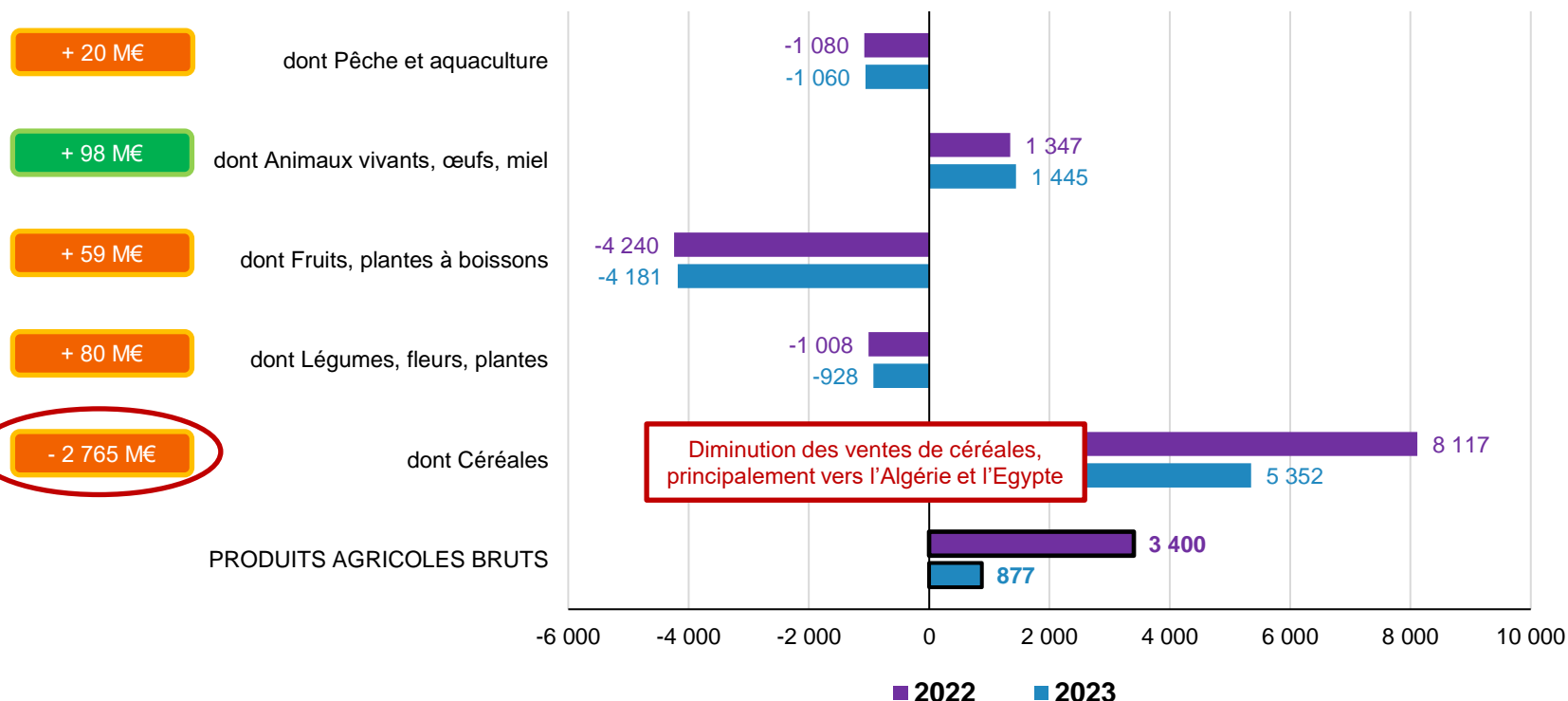

+ 20 M€

+ 98 M€

+ 59 M€

+ 80 M€

- 2 765 M€

Source : Agreste



# Conjoncture agricole

## Commerce extérieur agroalimentaire (monde entier)

### Evolution janvier-septembre 2023-22 du solde des produits agricoles transformés (en millions d'euros)

- 670 M€

+ 99 M€

+ 119 M€

- 295 M€

+ 237 M€

- 413 M€

dont Boissons

dont Produits laitiers

dont Huiles végétales/animales

dont Prod. fruits et légumes

dont Prépar. prod. de la pêche

dont Viande, prod. Viandes

PRODUITS AGRICOLES TRANSFORMES

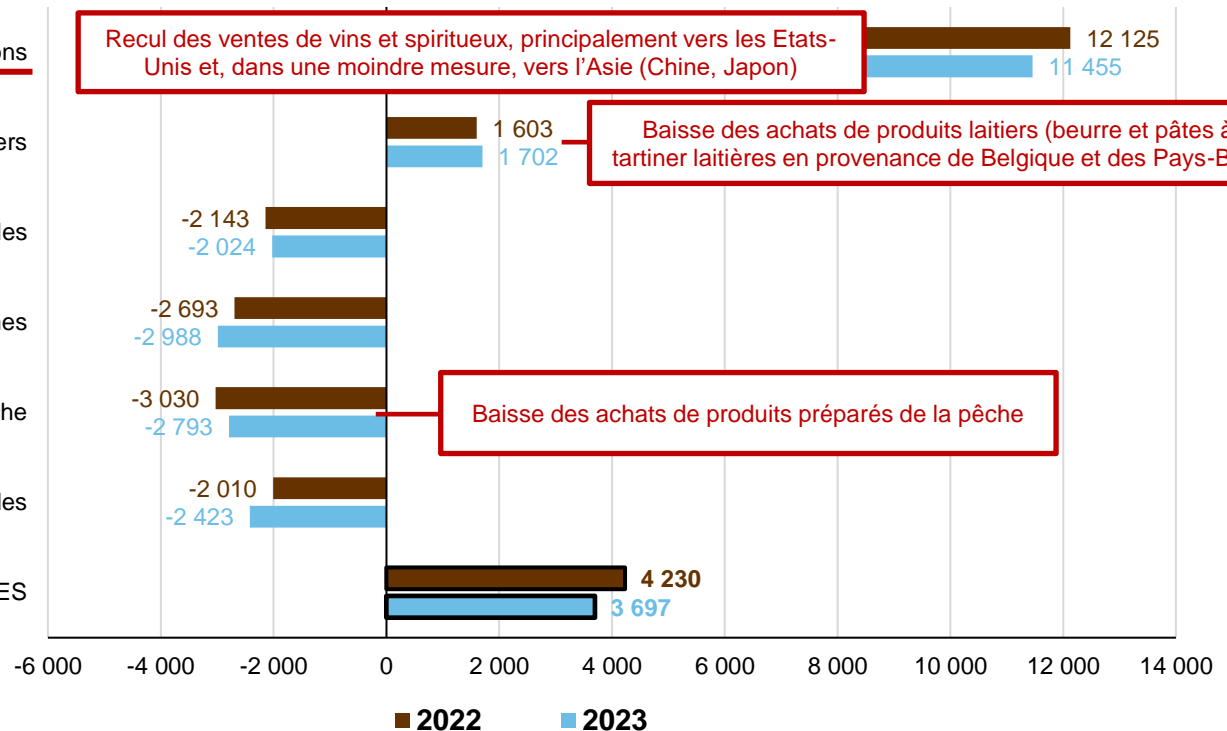

Recul des ventes de vins et spiritueux, principalement vers les Etats-Unis et, dans une moindre mesure, vers l'Asie (Chine, Japon)

Baisse des achats de produits laitiers (beurre et pâtes à tartiner laitières en provenance de Belgique et des Pays-Bas)

Baisse des achats de produits préparés de la pêche

Source : Agreste



# Synthèse - Conjoncture macroéconomique et agricole

## 1. Environnement macroéconomique

- **PIB France** : + 0,1 % au 3T 2023 (+ 0,8 % en glissement annuel).
- **Contribution positive au PIB** : dépenses de consommation et investissement ; **contribution négative** : variation de stocks et commerce extérieur.
- **Inflation** : + 4,9 % sur un an → cette évolution résulte d'une forte accélération des prix de l'énergie, contrebalancée par le ralentissement des prix de l'alimentation, des services et des produits manufacturés.
- **Salaire mensuel de base** : + 4,2 % sur un an.
- **Cours du Brent** : + 10,5 % au 3T 2023 (86,6 \$ / baril).

## 2. Conjoncture agricole

- **Intempéries (tempêtes, précipitations)** : dégâts agricoles conséquents, fonds de soutien de l'Etat de 80 M€.
- **IPPAP** : nouveau recul des cours (- 7,1 % au 3T 2023 après - 6,7 % au T2 2023), repli conséquent des prix des produits végétaux, baisse des cours des fruits et des légumes.
- **IPAMPA** : nouvelle baisse des prix des intrants (- 5,1 % après - 2,0 %).
- **Rapport IPPAP / IPAMPA** : ciseau des prix en baisse sur un an (- 2,1 points après - 4,8 points).
- **Commerce extérieur à fin septembre 2023** : excédent agroalimentaire de 4,6 Md€ (- 3,1 milliards d'euros sur un an).  
→ La baisse des exportations sur un an pénalise l'excédent agroalimentaire.

# Présentation

---

- Conjuncture macroéconomique et agricole au 3T 2023
- **Economie de l'emploi agricole**
  - **Bilan de l'emploi salarié au 2T 2023**
- Retraite
- Famille
- Accidents du travail et maladies professionnelles
- Économie de la santé

# Branche cotisations – régime des salariés agricoles

## Emploi salarié agricole : Réalisation 2T 2023

### Evolution des heures CDI

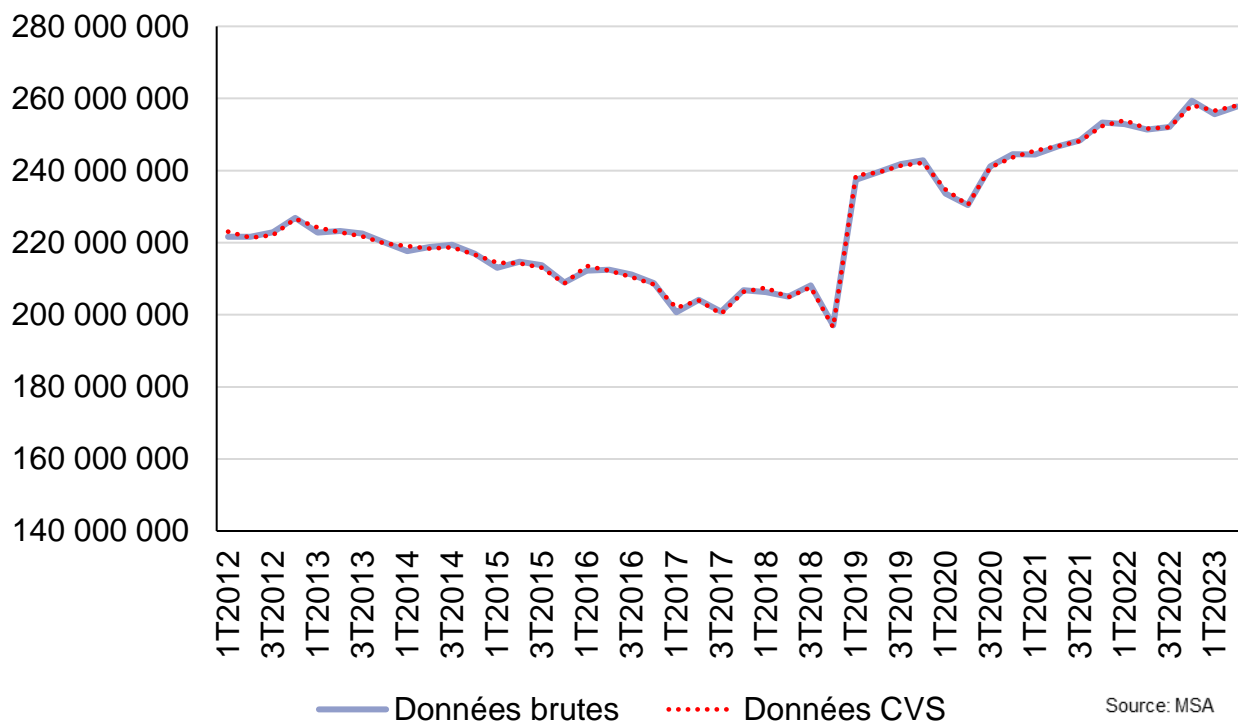

❖ 257,8 millions d'heures de travail en CDI :  
+ 0,6 % / 1T 2023\*  
+ 2,6 % / 2T 2022

❖ 615 927 contrats CDI en fin de trimestre :  
+ 0,8 % / 1T 2023\*  
+ 1,7 % / 2T 2022

\*Les données sont les données brutes mais les évolutions sont des évolutions corrigées des variations saisonnières.



# Branche cotisations – régime des salariés agricoles

## Emploi salarié agricole : Réalisation 2T 2023

### Evolution des heures CDD

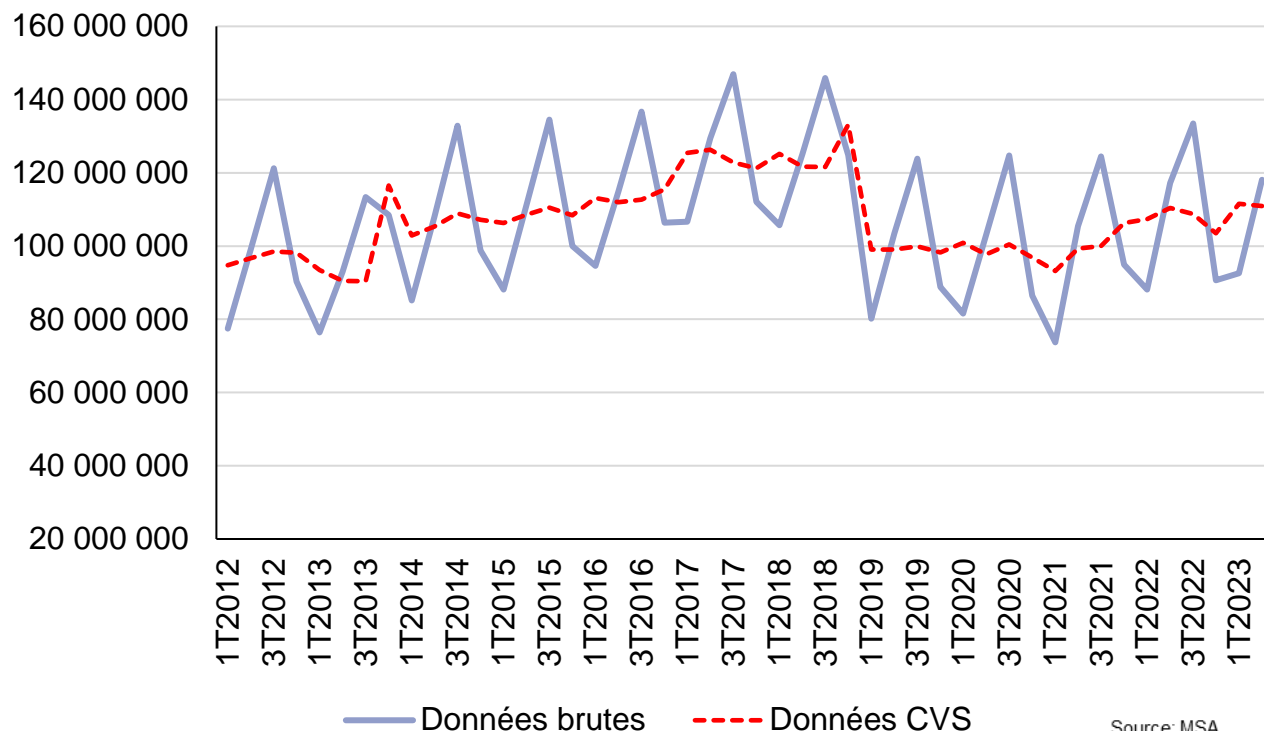

❖ 118,1 millions d'heures de travail en CDD :  
- 0,5 % / 1T 2023\*  
+ 0,4 % / 2T 2022

❖ Dont 52,3 millions d'heures TODE :  
+ 1,3 % / 1T 2023\*  
+ 0,2 % / 2T 2022

\*Les données sont les données brutes mais les évolutions sont des évolutions corrigées des variations saisonnières

Source: MSA

# Branche cotisations – régime des salariés agricoles

## Emploi salarié agricole : Réalisation 2T 2023

### Evolution des heures de travail

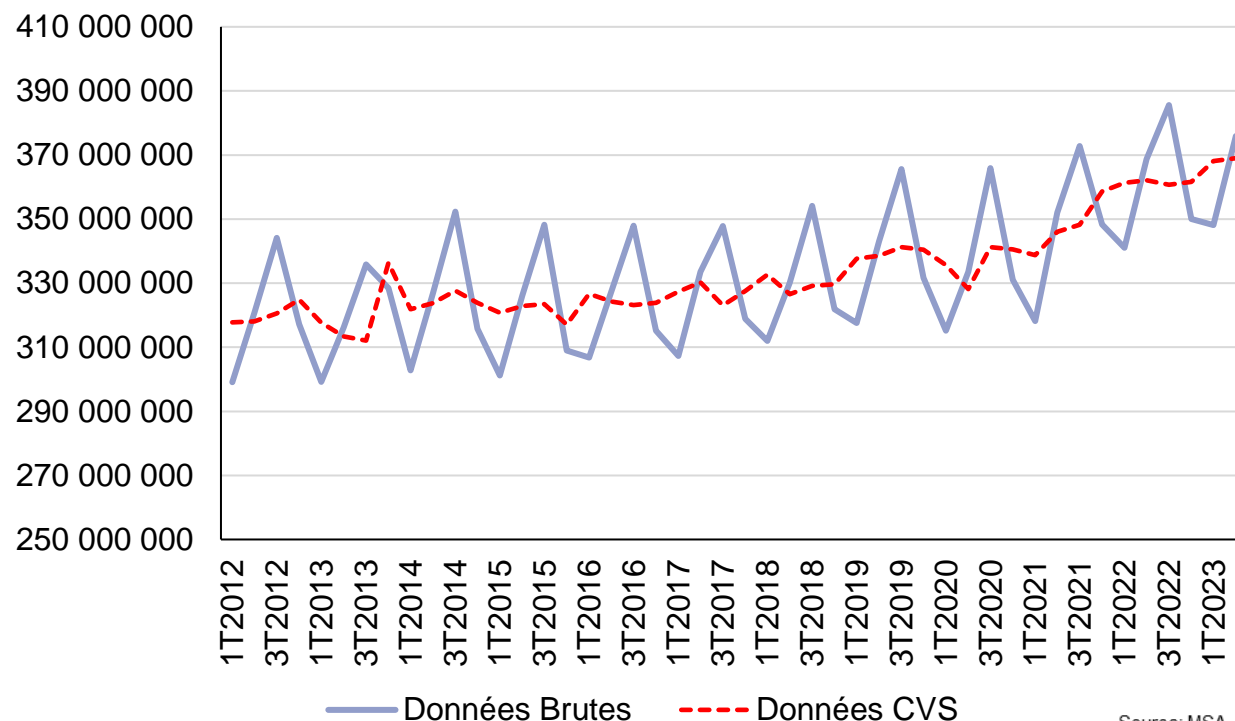

- ❖ 375,8 millions d'heures de travail\* :
  - + 0,2 % / 1T 2023\*
  - + 1,9 % / 2T 2022

\*Les données sont les données brutes mais les évolutions sont des évolutions corrigées des variations saisonnières.

Source: MSA

# Branche cotisations – régime des salariés agricoles

## Emploi salarié agricole : Réalisation 2T 2023

### Répartition des heures de travail CVS par secteur d'activité

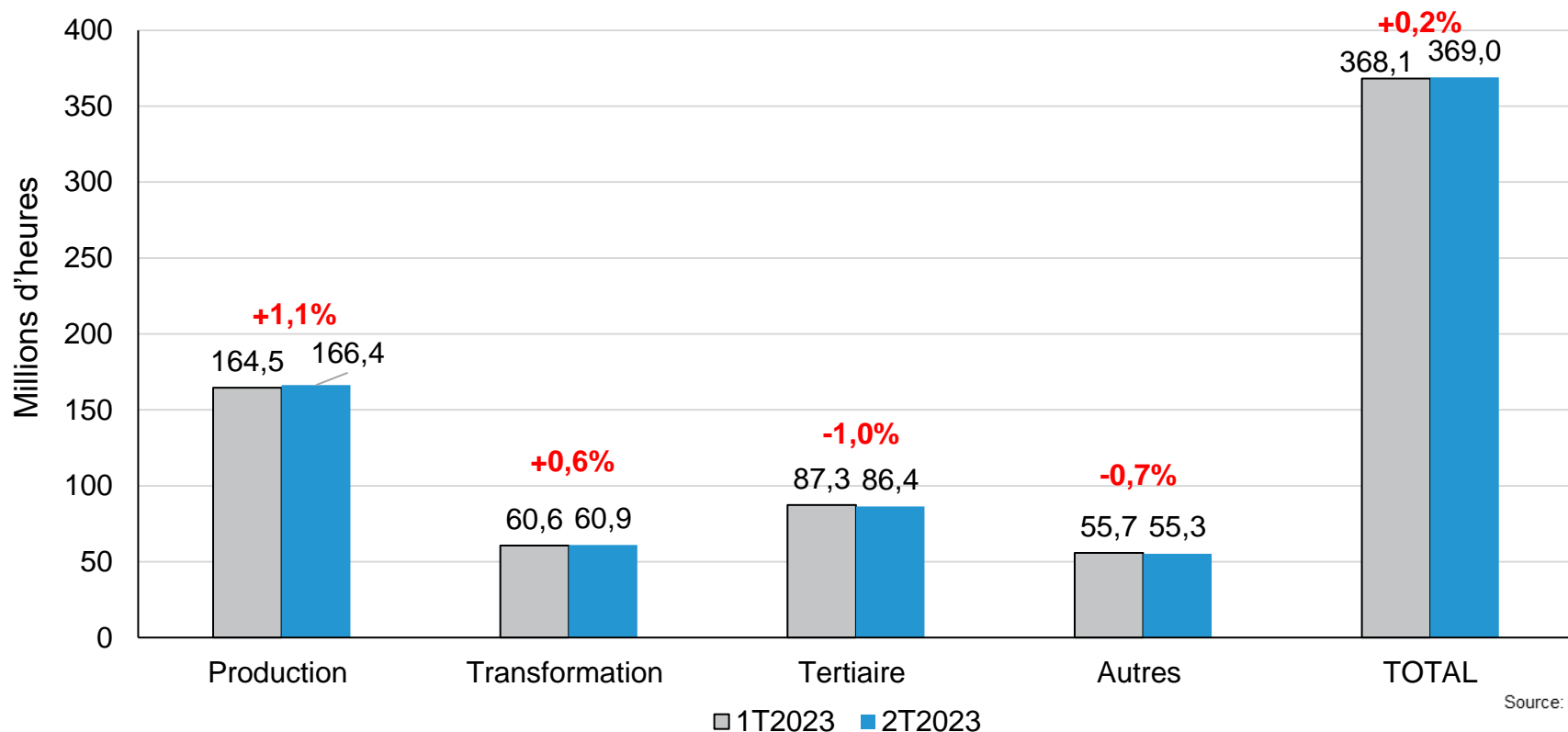

\*Les données sont corrigées des variations saisonnières

# Branche cotisations – régime des salariés agricoles

## Emploi salarié agricole : Réalisation 2T 2023

### Evolution du salaire horaire moyen

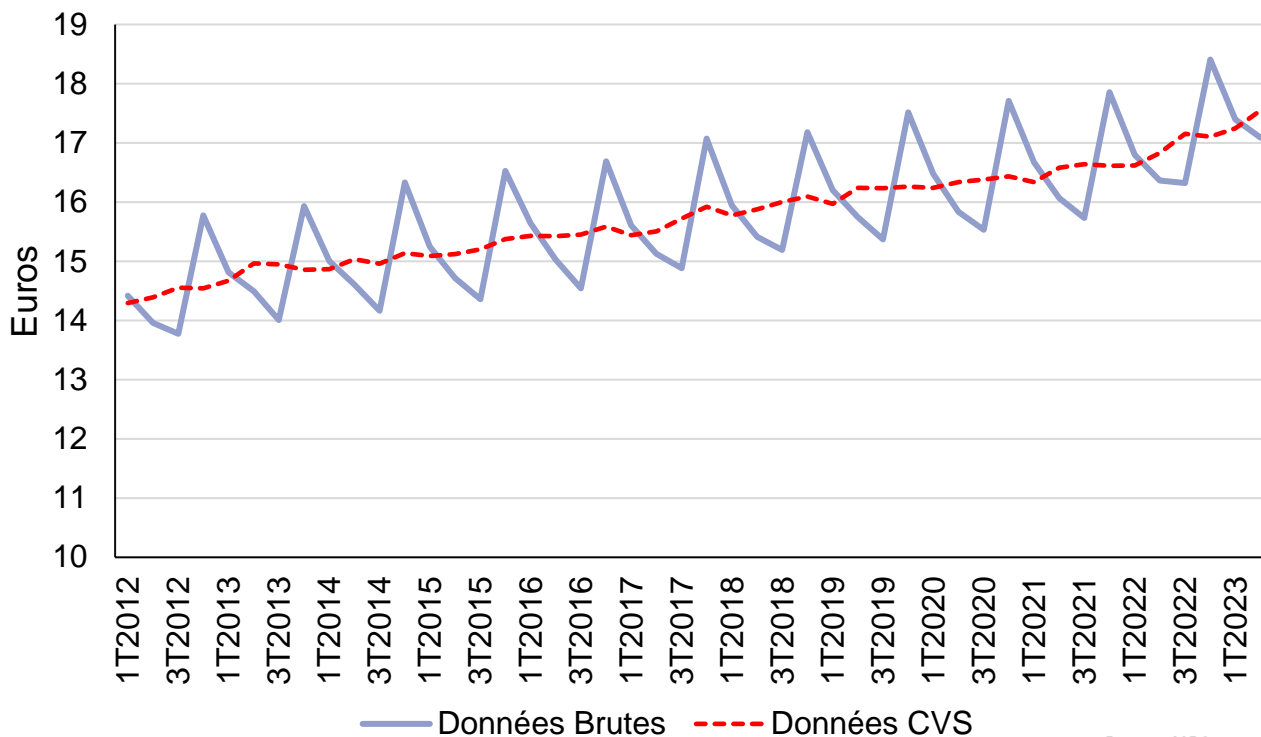

Source: MSA

- ❖ Au 2T 2023, le salaire horaire s'élève à 17,1€\*:
  - + 1,8 % / 1T 2023\*
  - + 4,3 % / 2T 2022
- ❖ CDI : 19,16€\*
  - + 1,4 % / 1T 2023\*
  - + 4,0 % / 2T 2022
- ❖ CDD : 12,56€\*
  - + 2,5 % / 1T 2023\*
  - + 4,5 % / 2T 2022

\*Les données sont les données brutes mais les évolutions sont des évolutions corrigées des variations saisonnières.



# Branche cotisations – régime des salariés agricoles

## Emploi salarié agricole : Réalisation 2T 2023

### Répartition du salaire horaire moyen CVS par secteur d'activité

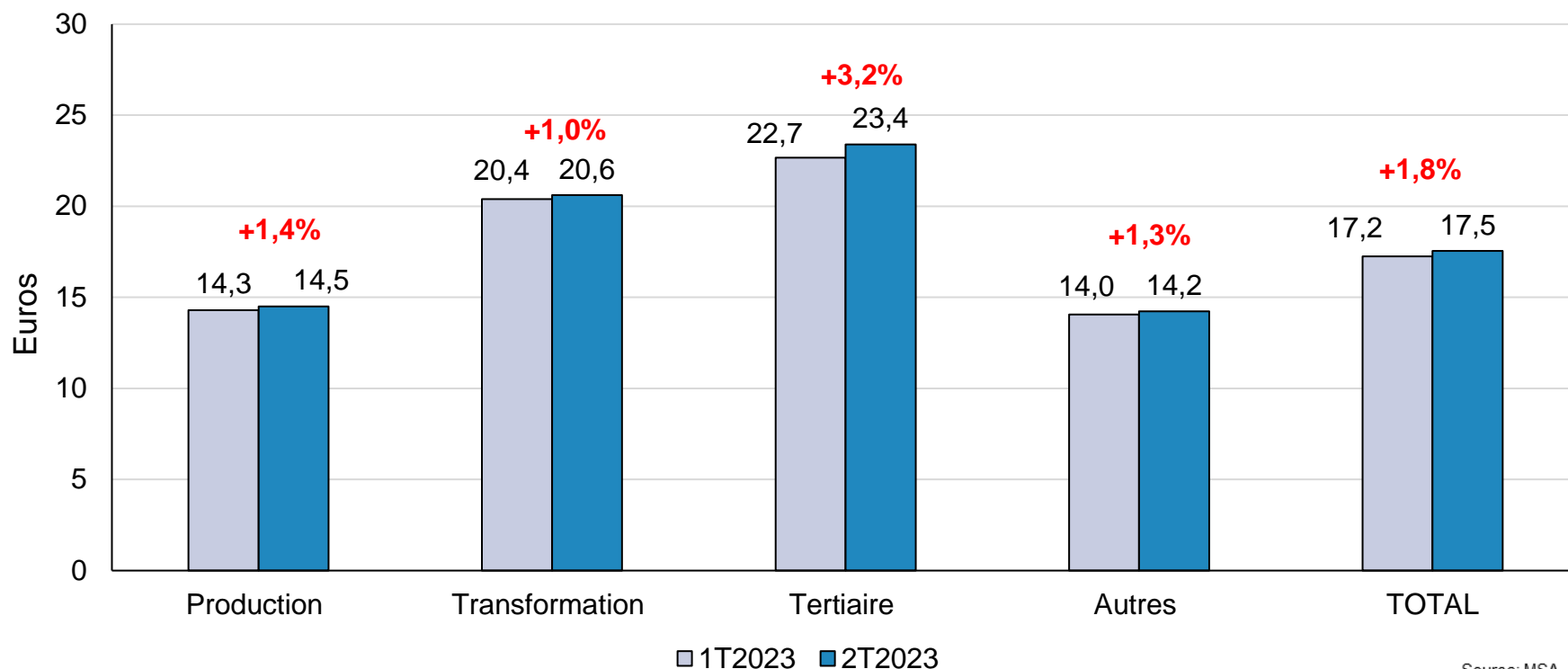

Source: MSA

\*Les données sont corrigées des variations saisonnières

Réunion de conjoncture N°68 – 8 décembre 2023

# Branche cotisations – régime des salariés agricoles

## Emploi salarié agricole : Réalisation 2T 2023

### Evolution de la masse salariale

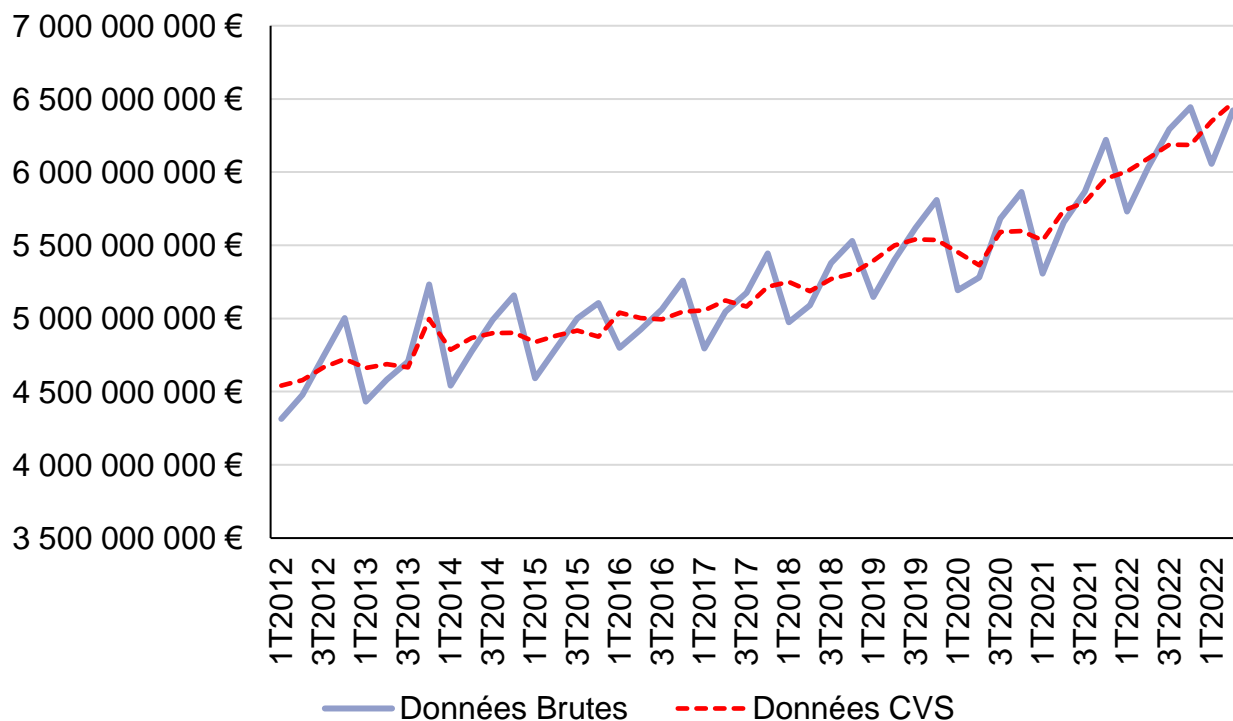

Le montant de la masse salariale s'élève à 6,422 milliards d'euros\*

+ 2,0 % / 1T 2023

+ 6,3 % / 2T 2022

❖ CDI : + 6,6 % / 2T 2022

❖ CDD : + 5,0 % / 2T 2022

Source: MSA

\*Les données sont les données brutes mais les évolutions sont des évolutions corrigées des variations saisonnières.

# Branche cotisations – régime des salariés agricoles

## Emploi salarié agricole : Réalisation 2T 2023

### Répartition de la masse salariale CVS par secteur d'activité

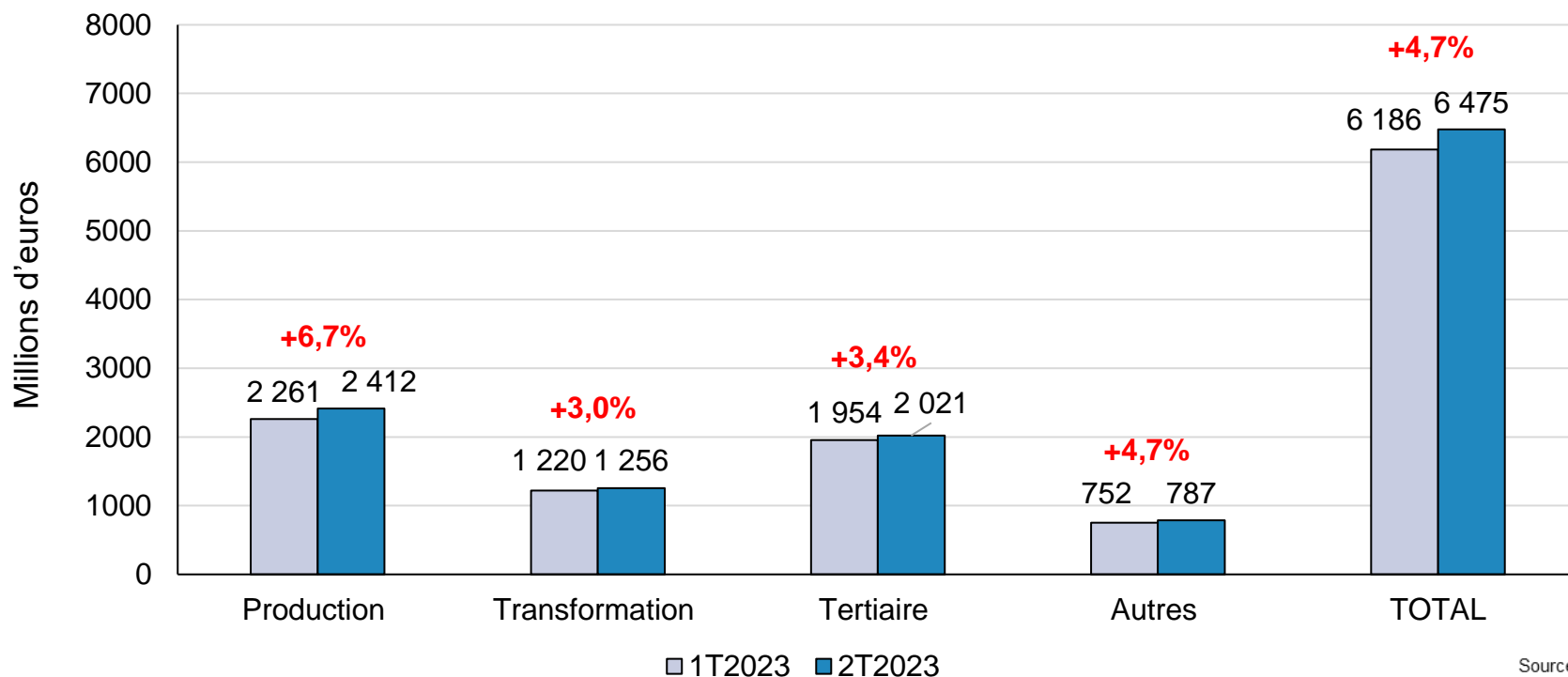

\*Les données sont corrigées des variations saisonnières

# Synthèse – Economie de l'emploi agricole

## 2<sup>ème</sup> trimestre 2023

- ✓ Poursuite de la bonne tenue de l'emploi salarié agricole malgré un léger ralentissement.
- ✓ Moteur d'une hausse de la masse salariale, complétée par une hausse des salaires liée aux revalorisations du SMIC.



# Présentation

- Conjuncture macroéconomique et agricole au 3T 2023
- Economie de l'emploi agricole
- **Retraite**
  - **Bénéficiaires du minimum vieillesse au régime agricole**
  - Bénéficiaires du SASPA
- Famille
- Accidents du travail et maladies professionnelles
- Économie de la santé

# Qu'est-ce que le minimum vieillesse ? (1)

- Création du Minimum Vieillesse (MV) : 1956
- Jusqu'en 2006 : Allocation Supplémentaire de Vieillesse (ASV), composée de 2 étages :
  - ❖ Un 1<sup>er</sup> étage garantissant un montant égal à l'Allocation des Vieux Travailleurs, et constitué de plusieurs prestations, dont la prestation L814-2.
  - ❖ Un 2<sup>nd</sup> étage, la prestation L815-2, garantissant le minimum vieillesse fixé.
- Depuis 2007 : Une unique prestation, l'Allocation de Solidarité aux Personnes Âgées (ASPA), qui se substitue à l'ancien système.

## Qu'est-ce que le minimum vieillesse ? (2)

### ➤ Plusieurs conditions :

- ❖ Ressources : selon situation conjugale.
- ❖ Âge : 62 ou 65 ans.
- ❖ Subsidiarité.
- ❖ Résidence : France sauf L814-2.

- ### ➤ Allocation non contributive, donc récupérable sur succession au-delà d'un certain plancher : 39 000 € pour la France métropolitaine, 100 000 € pour les DROM.

# Profil des allocataires du MV

- ▲ 32 113 bénéficiaires du MV au 31 décembre 2022 (- 5,6 %)
- ▲ +3 363 nouveaux bénéficiaires ASPA en 2022

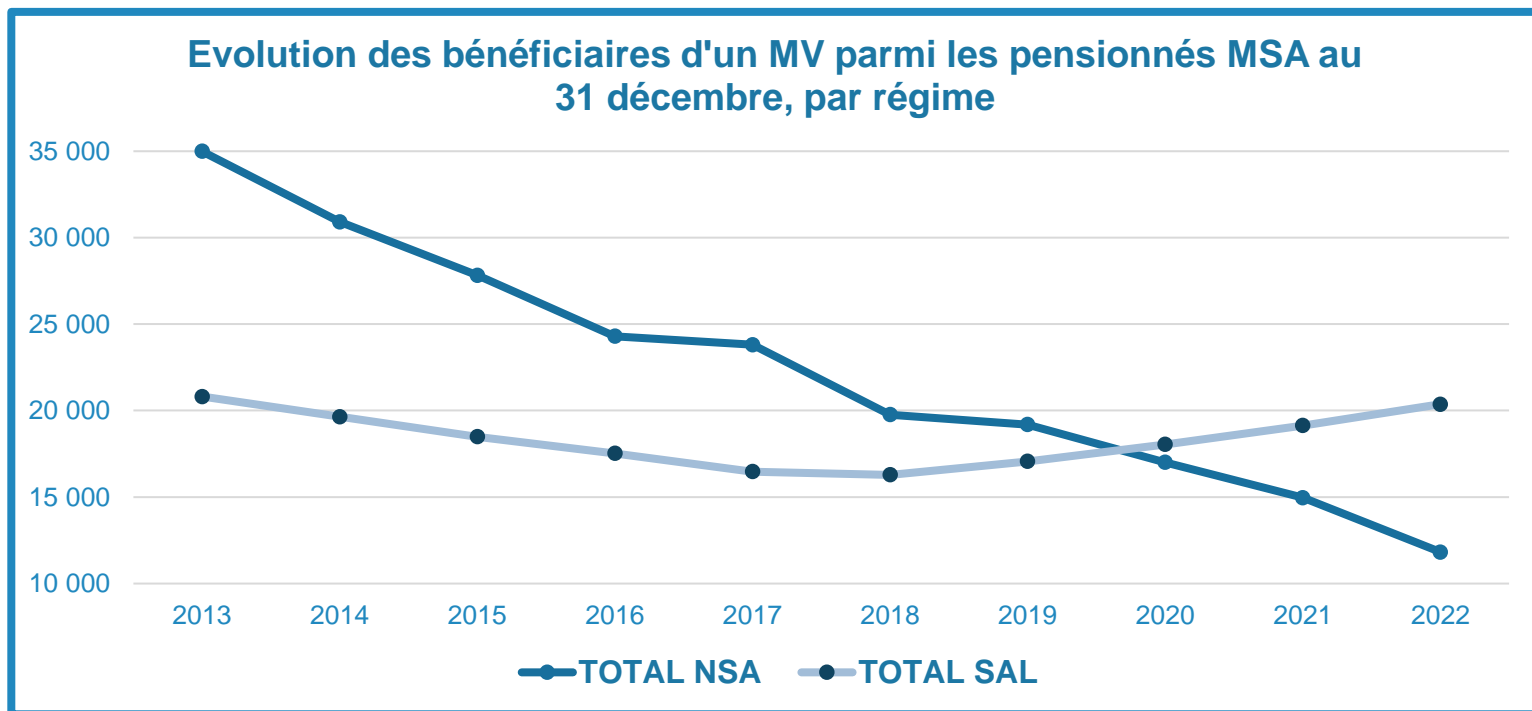



# Profil des allocataires du MV

- ▲ Âge moyen 2022 : 77,2 ans (- 1,2 an / 2021)
- ▲ Montant MV mensuel moyen 2022 : 442,8 € (+ 7,2 % / 2021)

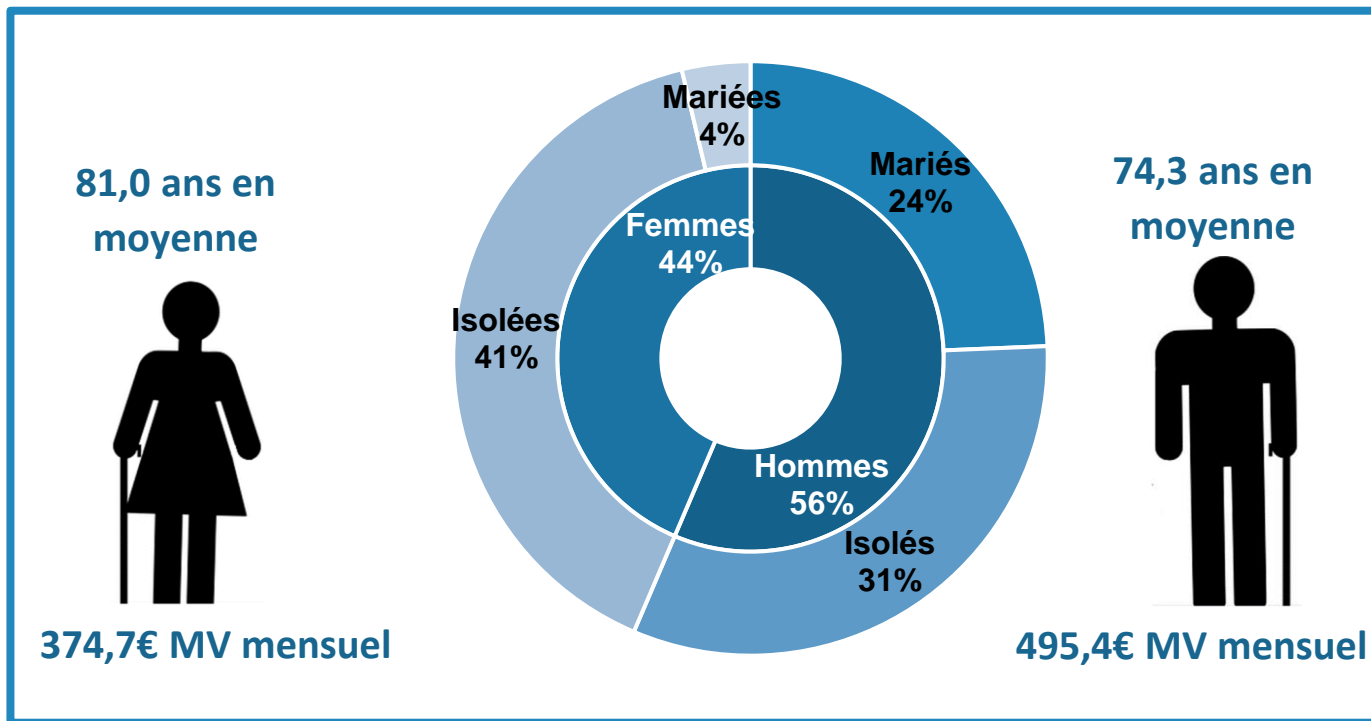

# Carrière des allocataires du MV

- ▶ Carrières faibles en moyenne : 101,1 trimestres à l'ouverture des droits, contre 153,6 trimestres chez les pensionnés MSA.
  - 114,8 trimestres chez les NSA
  - 93,2 trimestres chez les SAL
- ▶ Carrière complète pour 17,3 % des bénéficiaires d'un MV (72,6 % pour les pensionnés MSA).
- ▶ Liquidation pour inaptitude-invalidité-handicap pour 60,3 % des bénéficiaires d'un MV (12,4 % pour les pensionnés MSA).

# Géographie des allocataires du MV

## Part des bénéficiaires du minimum vieillesse (en % des pensionnés MSA)

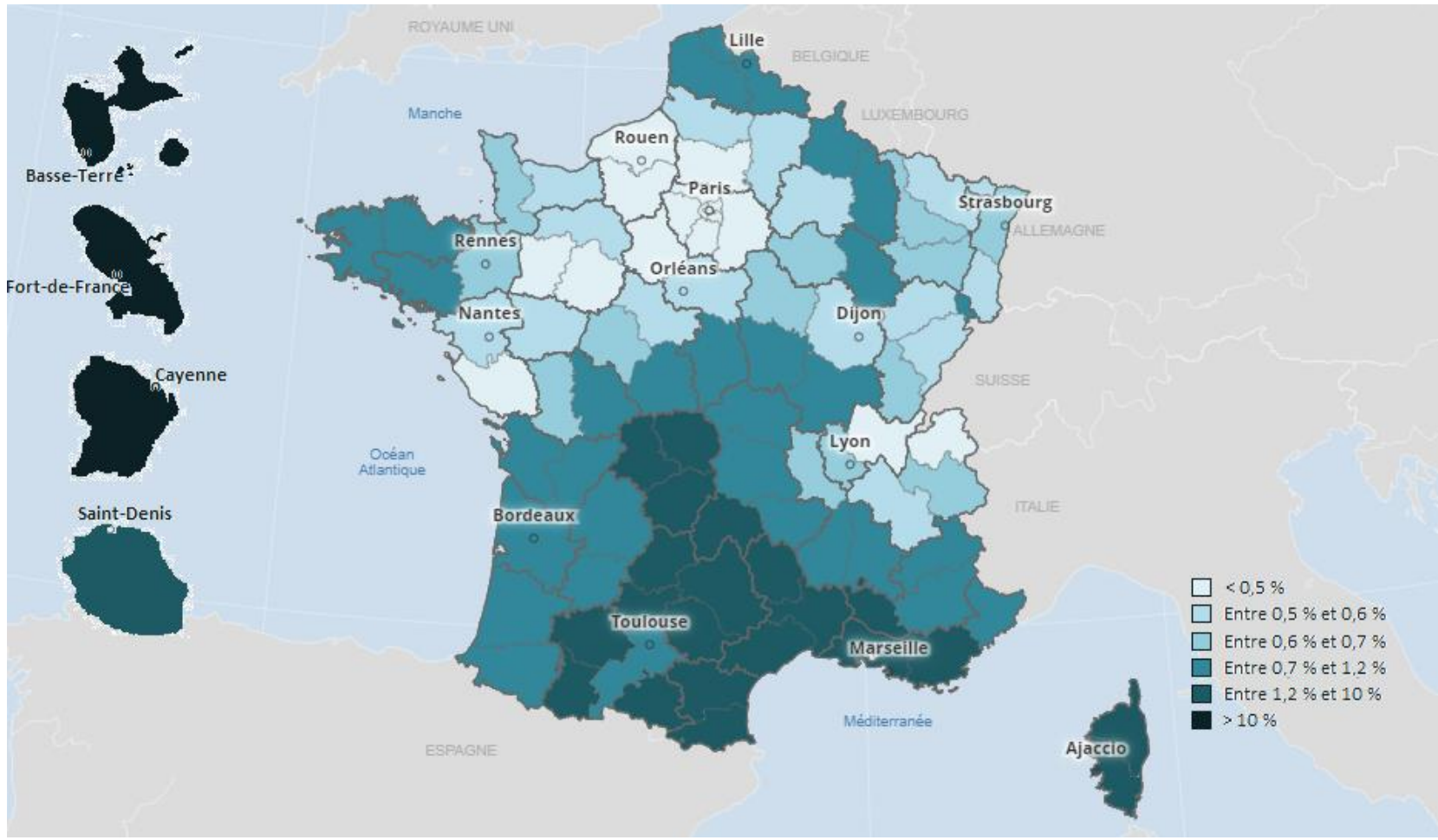

51.12 44.36 47.98 46.11 07.23 03.54 35.27 87.22 11.24 37.15 21.02 33.25 68.31 55.41  
14.16 7.54 32.14 16.5 22.01 23.47 55.97 24.08 44.13 03.45 32.01 47.65 42.35 65.24  
75.45 36.89 45.23 66.21 33.09 10.15 41.17 52.11 78.2 28.3 71.54 23.75 21.52 2.24  
87.23 03.25 19.28 5.21 2.84 52.11 17.22 64.30 42.23 12.02 05.25 02.49 14.17 32.08  
14.02 22.54 7.33 98.24 4.21 15.23 65.24 12.24 87.23 65.24 56.21 02.21 14.17 32.08  
55.03 41.01 02.66 32.14 25.17 63.23 22.47 67.12 74.08 08.25 65.24 99.24 41.17 32.08  
76.32 06.68 55.24 45.13 65.24  
96.35 45.11 23.16 32.78 88.23 65.24  
66.23 54.12 2.16 32.25 2.6 45.23  
75.21 23.07 10.32 25.2 6.32 45.23  
41.17 32.05 65.23 45.21 56.32 65.33  
54.23 54.23 12.23 32.01 3.20 24.03  
60.23 23.12 41.25 65.32 4.20 78.23  
74.08 08.25 65.24 10.23 03.25 65.33

Réunion de conjoncture N°68 - 8 décembre 2023

50

F M A M J J A S O N D

6 2.49% 5 -10.27% 6 31 74 19% -56.26%

7 44.23 23.23 8 66.21 31.23 54.14 57.23 15.23 11.15 38.23  
02.24 41.32 34.2 61.2 67.23 31.08%

# Allocataires de la prestation L814-2

- ▶ 1 424 bénéficiaires hors territoire français (1 bénéficiaire sur 2) en 2022, - 13,7 % par rapport à 2021.
- ▶ Maghreb (Algérie, Tunisie, Maroc) :
  - 74 % des bénéficiaires hors territoire français
- ▶ Europe :
  - 26 % des bénéficiaires hors territoire français
    - UE : 24 %, essentiellement Espagne et Portugal
    - Hors UE : 2 %, Turquie et Serbie.



# Synthèse

## ▲ Population très âgée :

- 77,2 ans en moyenne
- Les femmes sont plus âgées que les hommes (81,0 ans Vs 74,3 ans)

## ▲ Population isolée :

- presque 3 allocataires sur 4 sont des personnes isolées.
- 57 des allocataires isolés % sont des femmes.

## ▲ Carrières faibles :

- 101 trimestres validés Vs 154 pour l'ensemble des pensionnés MSA
- 93 trimestres chez les SAL et 115 trimestres chez les NSA

# Impact réforme des retraites 2023

A partir du 1<sup>er</sup> septembre 2023 :

- ▶ Allongement de la durée de résidence, portée à 9 mois par an, contre 6 mois auparavant.
- ▶ Relèvement du plancher de recours sur succession à 100 000 € pour le territoire métropolitain et 150 000 € pour les DROM, contre respectivement 39 000 € et 100 000 € auparavant.
- ▶ Pas d'impact sur l'âge minimum

# Présentation

- Conjuncture macroéconomique et agricole au 3T 2023
- Economie de l'emploi agricole
- **Retraite**
  - Bénéficiaires du minimum vieillesse au régime agricole en 2022
  - **Bénéficiaires du SASPA en 2022**
- Famille
- Accidents du travail et maladies professionnelles
- Économie de la santé

# Branche Retraite - Le SASPA

- ▶ Pour les plus de 65 ans ne bénéficiant d'aucun avantage d'un régime de retraite et disposant de très faibles ressources
- ▶ Financé par le FSV
- ▶ Géré par la MSA depuis le 1<sup>er</sup> janvier 2020
- ▶ Sert les prestations du minimum vieillesse :
  - Allocation spéciale vieillesse à partir de 1952
  - Allocation supplémentaire à partir de 1956
  - Allocation de Solidarité aux Personnes Agées (ASPA) depuis 2007
- ▶ 11 % des bénéficiaires tous régimes du minimum vieillesse en 2019.

Anciennes  
prestations



# Branche Retraite - Le SASPA

## ► Conditions d'attribution :

- Conditions d'âge
- Condition de résidence
- Condition de ressource
- Jamais cotisé à un régime de retraite français

## ► Allocation non contributive, récupérable sur succession au-delà de 39 000 € (100 000 € dans les DROM).

- La réforme des retraites du 1<sup>er</sup> septembre 2023 augmente ces plafonds.

## ► Montant mensuel servi maximum (au 31/12/2022) :

- 953,45 € pour une personne seule
- 1480,24 € pour un couple (lorsque les deux personnes en bénéficient)

# Branche Retraite - Les allocataires du SASPA

## Nombre de bénéficiaires SASPA

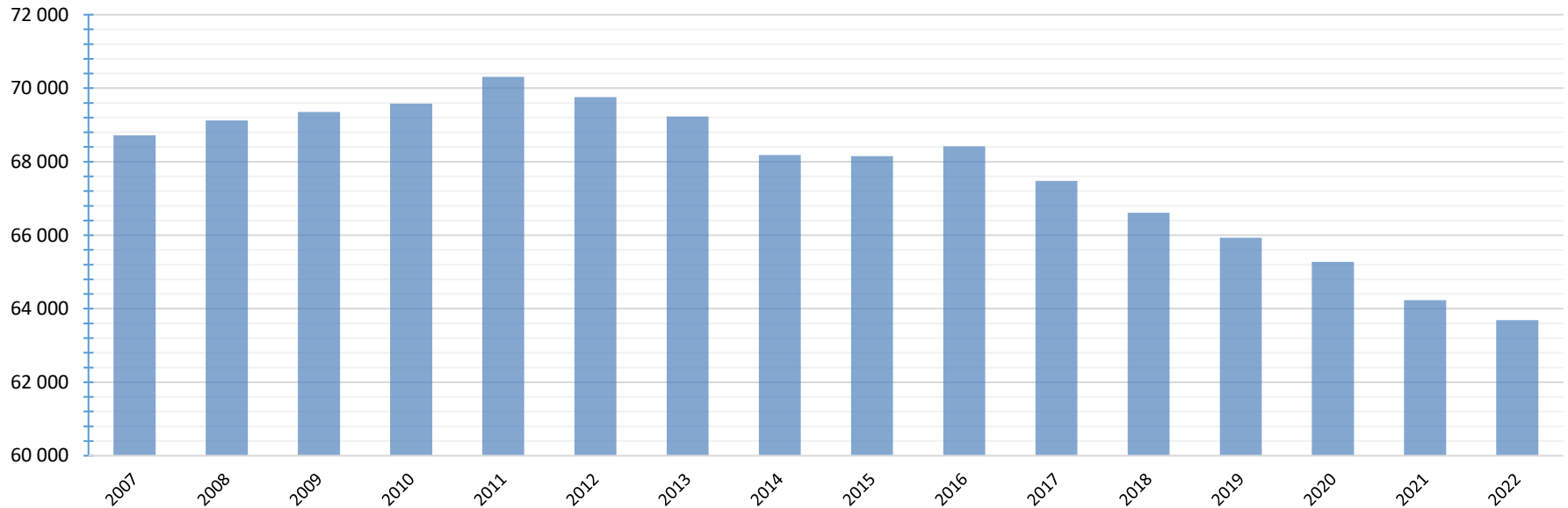

	2021	2022	EVOLUTION 2021/2022
<b>Ensemble des bénéficiaires SASPA</b>	64 232	63 686	- 0,9 %
<b>Nouveaux allocataires SASPA - ASPA</b>	4 530	4 340	- 4,2 %

# Branche Retraite - Les allocataires du SASPA

Bénéficiaires SASPA	2021	2022	EVOLUTION 2021/2022
Hommes	22 395	22 180	- 1,0 %
Femmes	41 837	41 506	- 0,8 %
Ensemble	64 232	63 686	- 0,9 %

- 65 % de femmes en 2022.
- Moyenne d'âge : 75,8 ans (contre 75,7 ans en 2021), dont :
  - 76,6 ans chez les femmes (contre 76,4 ans en 2021) ;
  - 74,5 ans chez les hommes (contre 74,3 ans en 2021).

# Branche Retraite - Les allocataires du SASPA

## Répartition géographique des allocataires SASPA (par département) en 2022



51.12 44.36 47.98 46.11 07.23 03.54 35.27 87.22 41.24 37.15 21.02 33.25 68.31 55.41  
 14.16 7.54 32.14 16.5 22.01 23.47 55.97 24.08 44.13 03.45 32.01 47.65 42.35 65.24  
 75.45 36.89 45.23 65.21 33.09 10.15 41.11 11.15 78.23 39.71 54.23 75.21 65.21 65.24  
 87.23 03.25 19.28 55.21 2.84 52.11 17.22 64.30 42.23 12.02 05.25 02.49 14.15 32.08  
 41.02 22.54 7.33 98.24 4.21 15.23 65.24 12.24 87.23 65.24 58.21 02.21 14.15 32.08  
 55.03 41.01 02.36 32.14 25.17 63.23 22.47 67.12 74.08 25.65 24.45 15.65 24.45  
 96.35 45.12 23.16 32.16 37.88 23.67 24  
 65.23 54.12 2.16 32.16 37.88 23.67 24  
 75.21 23.16 10.32 25.26 6.32 45.23  
 41.17 23.16 65.23 45.21 56.32 65.33  
 54.23 54.23 12.23 32.01 3.20 24.45  
 60.23 23.12 41.25 65.32 10.23 03.25 65.33

Revue de conjoncture N°68 - 8 décembre 2023

59



# Branche Retraite - Les allocataires du SASPA

## Répartition des allocataires par nationalité

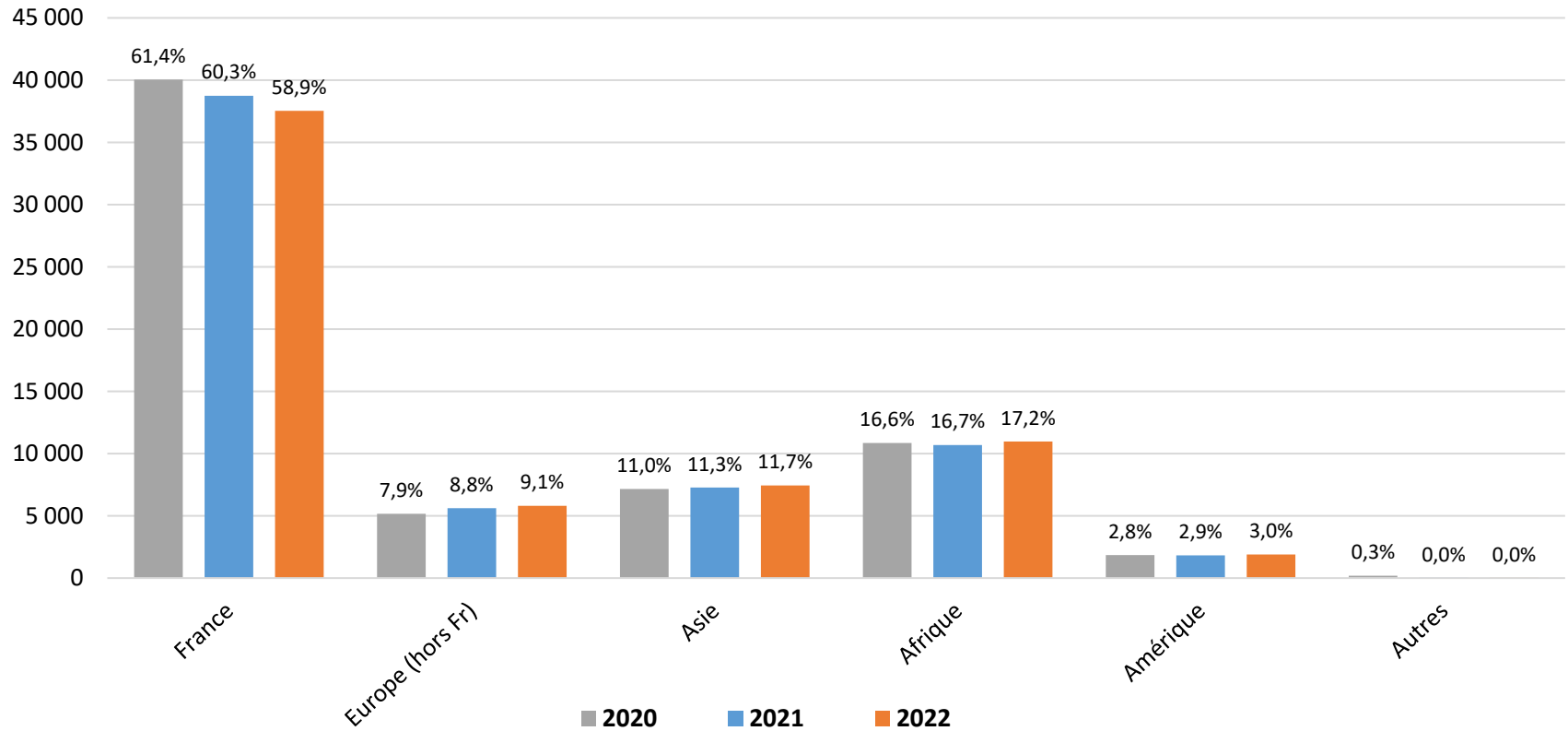

▲ Près de 59 % de nationalité française en 2022 (contre 60 % en 2021).



# Branche Retraite - Les prestations du SASPA

ASPA (L.815-1) - Taux plein ou réduit

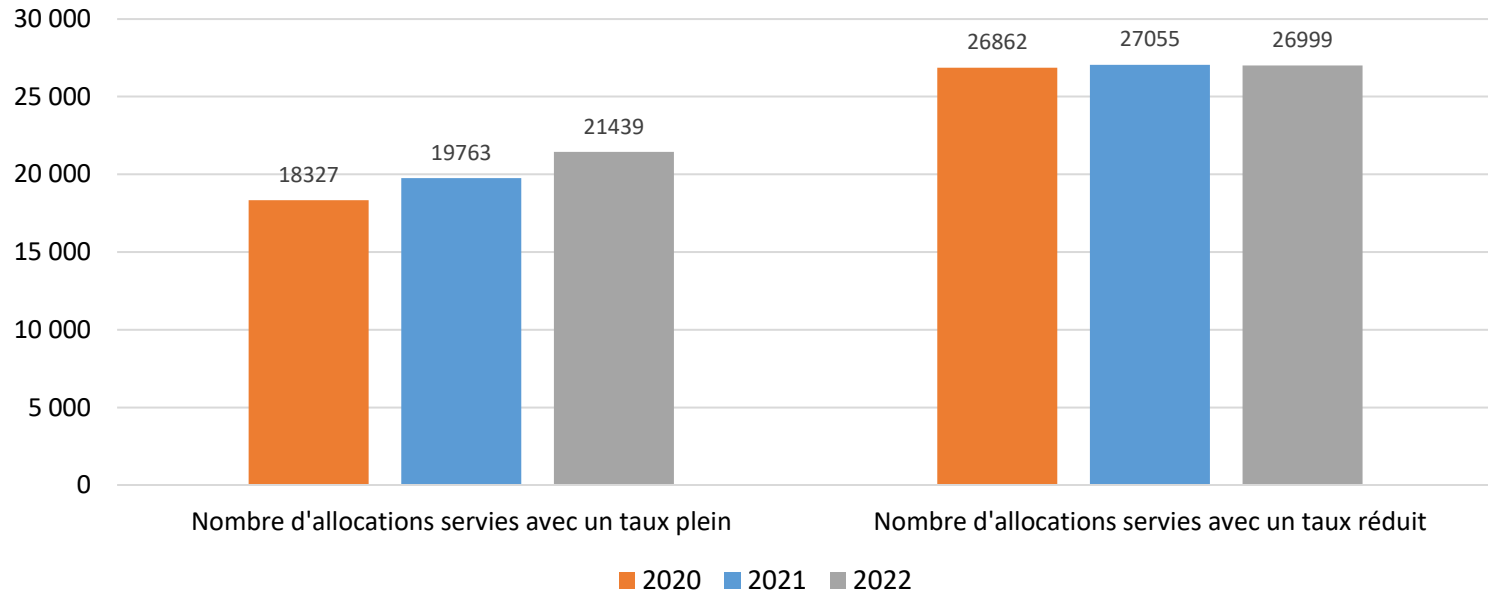

ASPA (L.815-1)	2021	2022	EVOLUTION 2021/2022
Allocations servies avec taux plein	19 763	21 439	+ 8,5 %
Allocations servies avec taux réduit	27 055	26 999	- 0,2 %

# Branche Retraite - Les prestations du SASPA

ASPA (L.815-1) - Par ménage

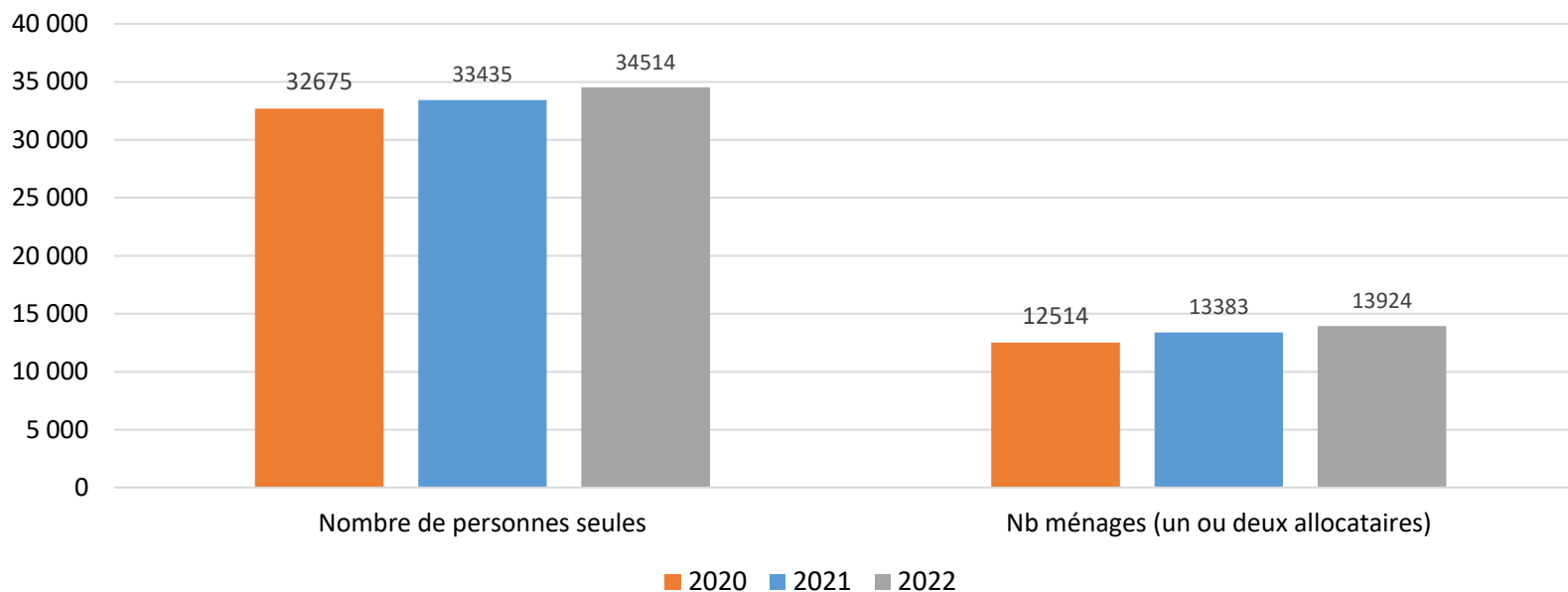

ASPA (L.815-1)	2021	2022	EVOLUTION 2021/2022
Personnes seules	33 435	34 515	+ 3,2 %
Ménages (un ou deux allocataires)	13 383	13 924	+ 4,0 %

# Branche Retraite - Les prestations du SASPA

▲ Montant mensuel moyen servi au 31/12/2022 : 853 euros

Réalisation 2021 (en millions d'euros)

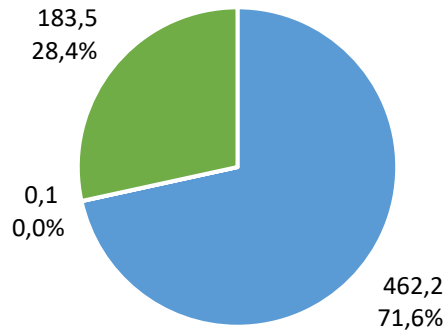

- Allocation de Solidarité aux Personnes Agées (art. L.815-1)
- Majorations (art. L.814-2)
- Autres allocations

Réalisation 2022 (en millions d'euros)

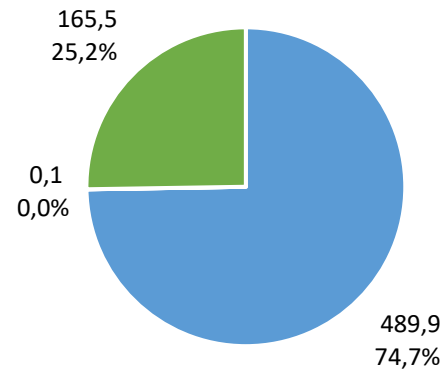

- Allocation de Solidarité aux Personnes Agées (art. L.815-1)
- Majorations (art. L.814-2)
- Autres allocations



# Synthèse Retraite - Bénéficiaires du SASPA

## ➤ Synthèse :

- Tendance à la baisse des effectifs du SASPA (- 0,9 % entre 2021 et 2022).
- Des moyennes d'âges différentes en 2022 : 75,8 ans pour l'ensemble du SASPA (dont 76,6 ans chez les femmes contre 74,5 ans chez les hommes)
- Près de 59 % de nationalité française
- Moins de 1 bénéficiaire sur 2 (44 %) de l'ASPA avec un taux plein
- Plus de 70 % des bénéficiaires de l'ASPA sont des personnes seules.

## ➤ Evolutions 2023 : effets de la réforme des retraites de septembre 2023 :

- Condition de résidence relevé à 9 mois (au lieu de 6 mois)
- Plafond de recours sur succession relevé à 100 k€ (150 k€ pour les DOM)

# Présentation

- Conjuncture macroéconomique et agricole au 3T 2023
- Economie de l'emploi agricole
- Retraite
- **Famille**
  - **Revenu de solidarité active et prime d'activité au 3T 2023**
- Accidents du travail et maladies professionnelles
- Économie de la santé

# Revenu de solidarité active : rSa - Non-salariés agricoles

Evolution annuelle : + 1,1 %

Evolution trimestrielle : + 2,0 %

Montant moyen : 459 €

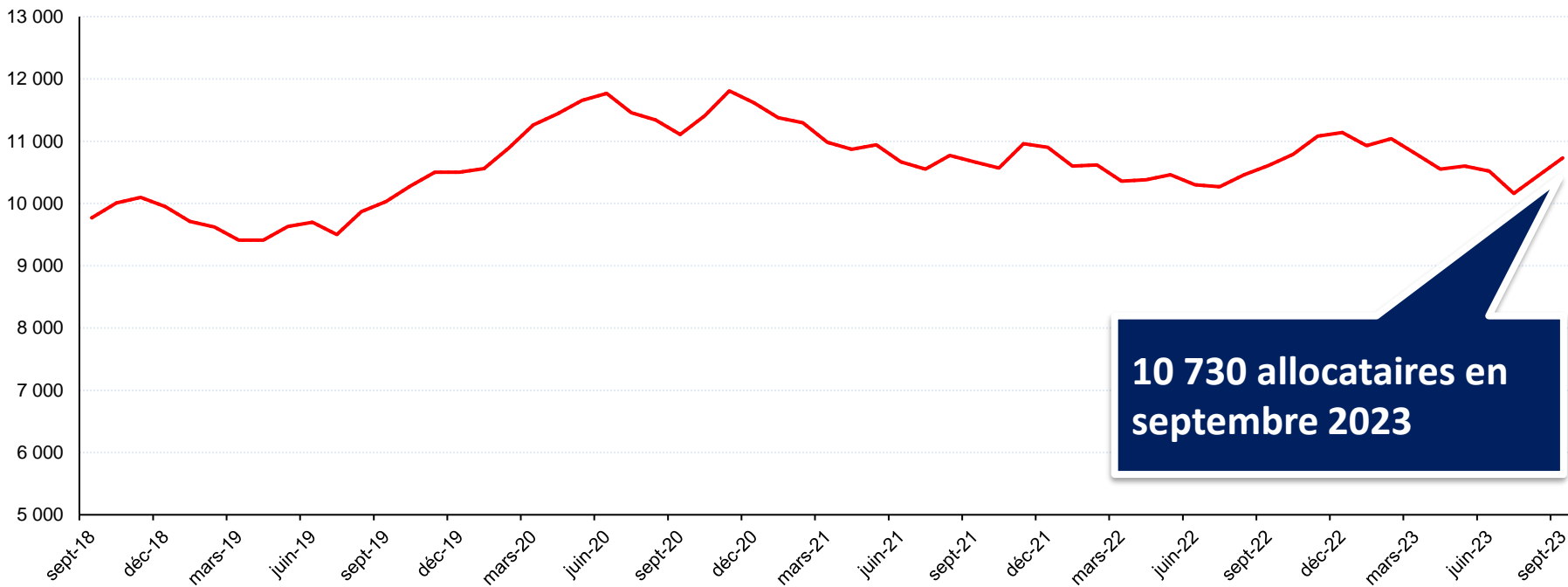

# Revenu de solidarité active : rSa - Salariés agricoles

Evolution annuelle : - 4,2 %

Evolution trimestrielle : - 4,1 %

Montant moyen : 497 €

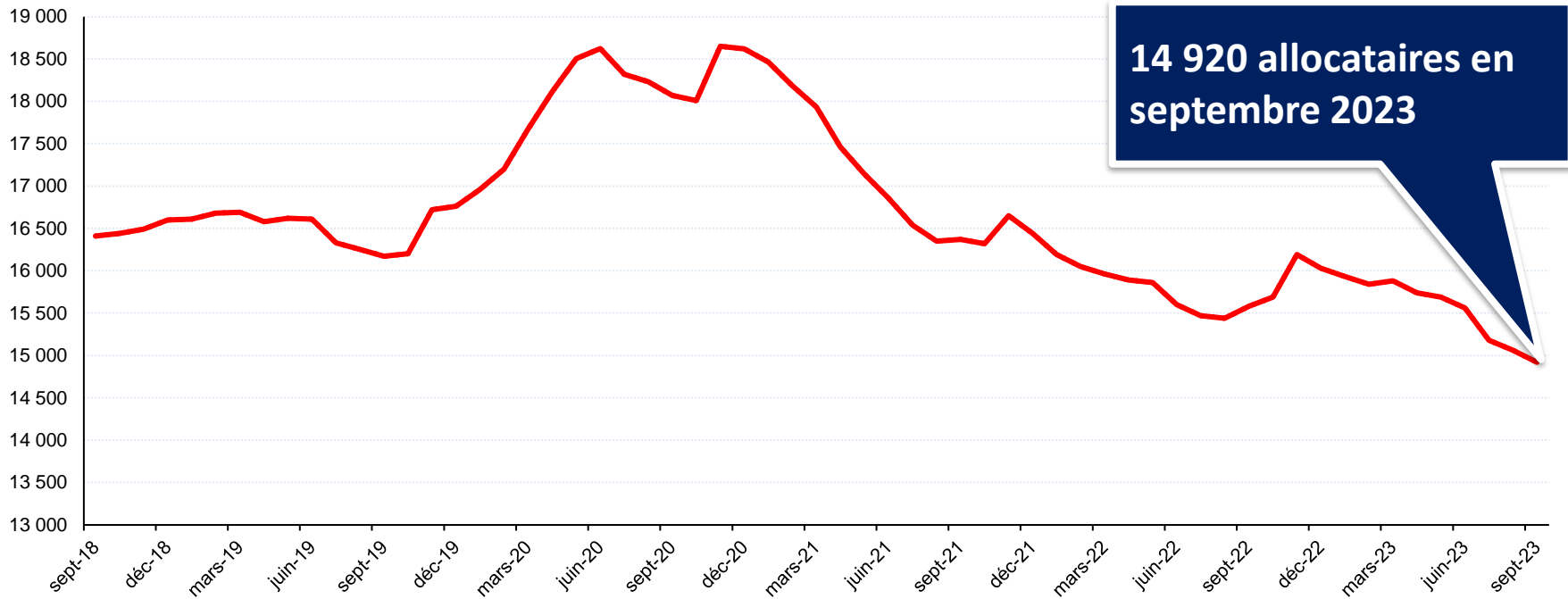



# Prime d'activité : PPA - Non-salariés agricoles

Evolution annuelle : - 9,4 %

Evolution trimestrielle : - 1,5 %

Montant moyen : 239 €

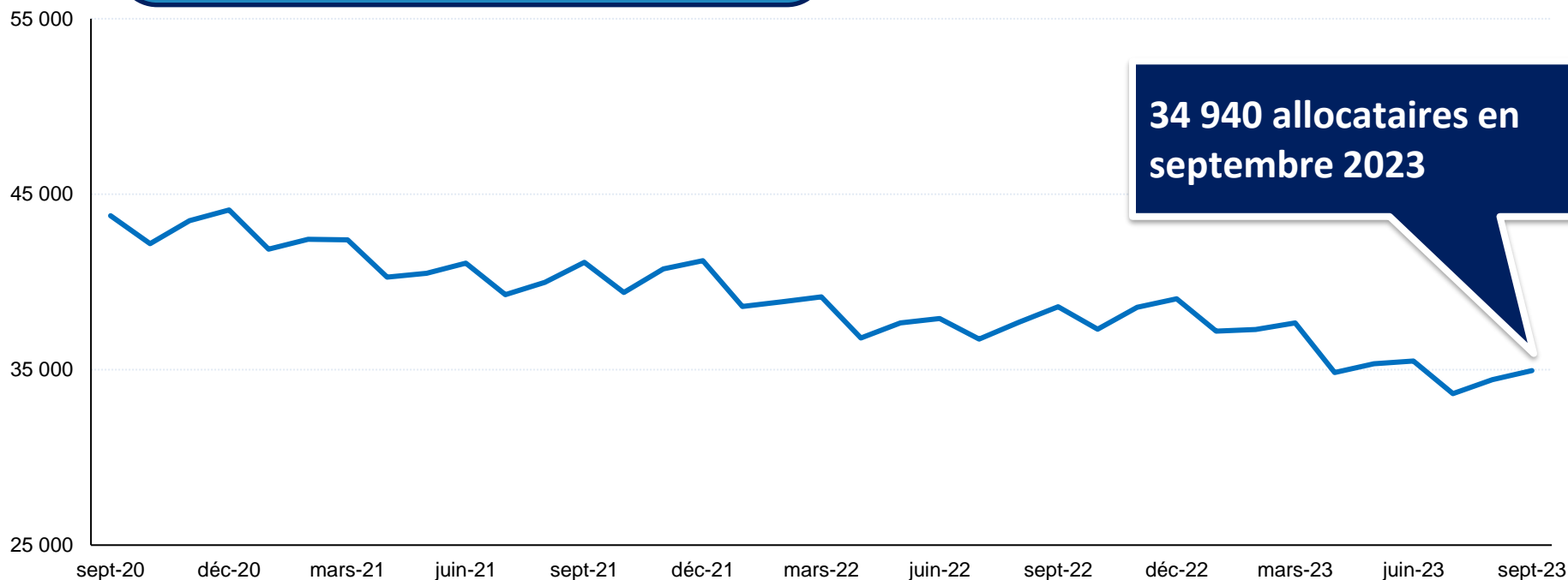

# Prime d'activité : PPA - Salariés agricoles

Evolution annuelle : - 2,0 %

Evolution trimestrielle : - 0,5 %

Montant moyen : 184 €



108 860 allocataires en septembre 2023

# Transitions entre le RSA et la PPA

## Situation entre juin et septembre 2023

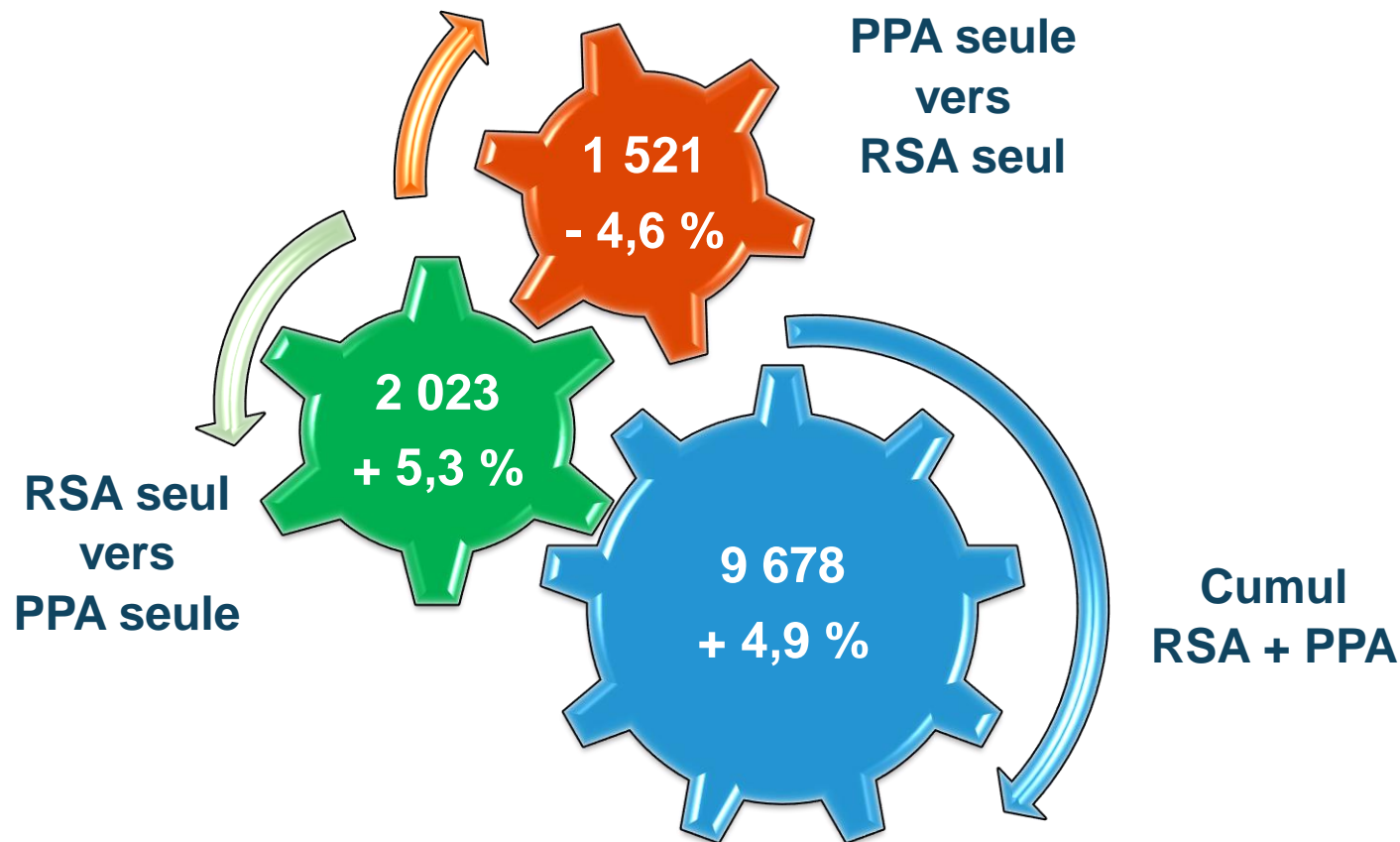

# Synthèse - Famille

## □ Décroissance des effectifs du RSA et de la PPA entre juin et septembre 2023

- ✓ Le nombre de foyers bénéficiaires du RSA régresse de 1,6 % au régime agricole : une baisse portée par la chute des effectifs SA (- 4,1 %).
- ✓ Le nombre de foyers bénéficiaires de la PPA baisse de 0,8 % au régime agricole : une baisse portée par les deux régimes NSA (- 1,5 %) et SA (- 0,5 %).



# Présentation

- Conjuncture macroéconomique et agricole au 3T 2023
- Economie de l'emploi agricole
- Retraite
- Famille
- **Accidents du travail et maladies professionnelles**
  - **Données statistiques annuelles ATMP des salariés et des non-salariés agricoles**
  - Les femmes NSA en agriculture et le risque inhérent aux équipements de travail agricole : données de population et de sinistralité AT sur la période 2013-2022
  - **Économie de la santé**

# LES SALAIRES

Réunion de conjoncture N°68 - 8 décembre 2023

# Accidents du travail et maladies professionnelles

## Salariés - Population en 2022

### Nombre de travailleurs

1,28 million de travailleurs en moyenne par trimestre

- Augmentation :
  - + 1,3 % par an entre 2018 et 2022
  - + 7,5 % par an entre 2021 et 2022

### Heures travaillées

1,46 milliard d'heures travaillées

- Augmentation :
  - + 1,5 % par an entre 2018 et 2022
  - + 3,8 % par an entre 2021 et 2022

# Accidents du travail et maladies professionnelles

## Salariés - Répartition du nombre d'ATMP avec arrêt selon le type ATMP en 2022

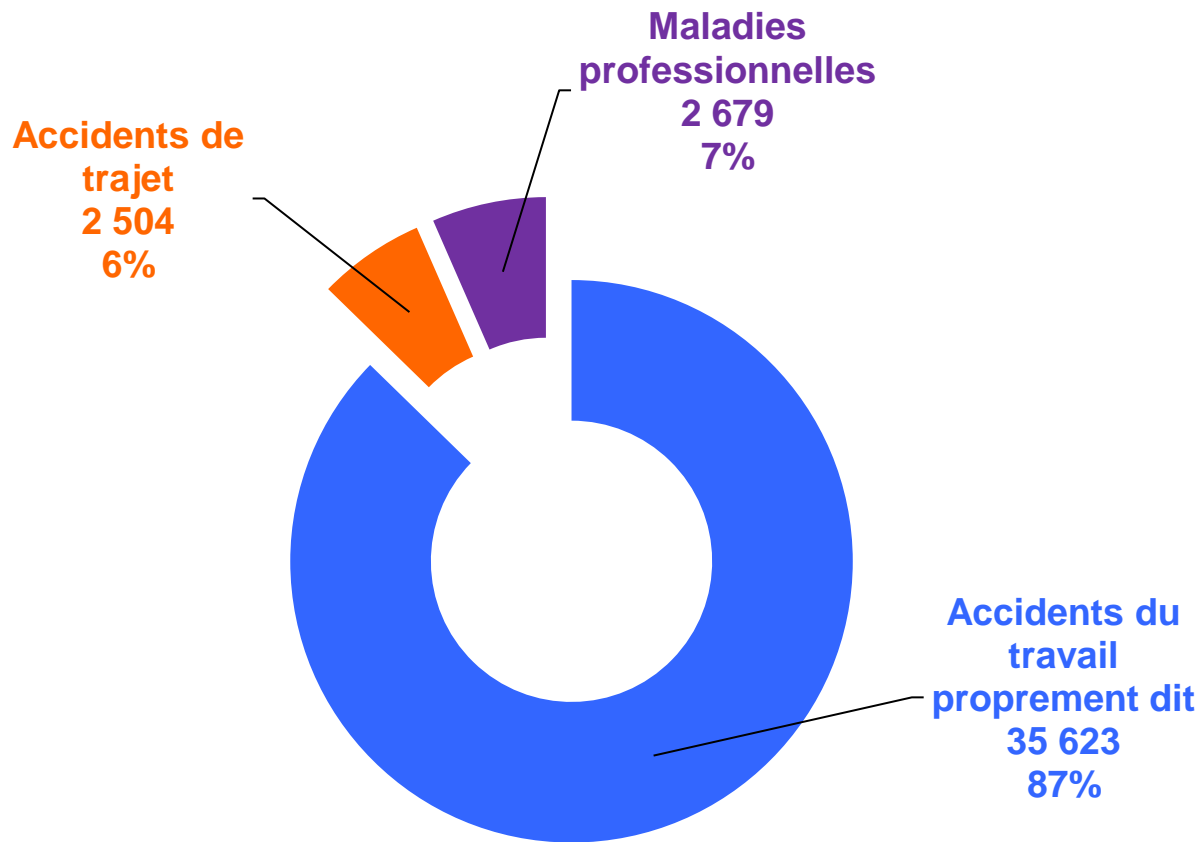

Total : 40 806 accidents et maladies professionnelles



# Accidents du travail et maladies professionnelles

## Salariés - Nombre d'accidents de travail proprement dits avec arrêt 2018-2022

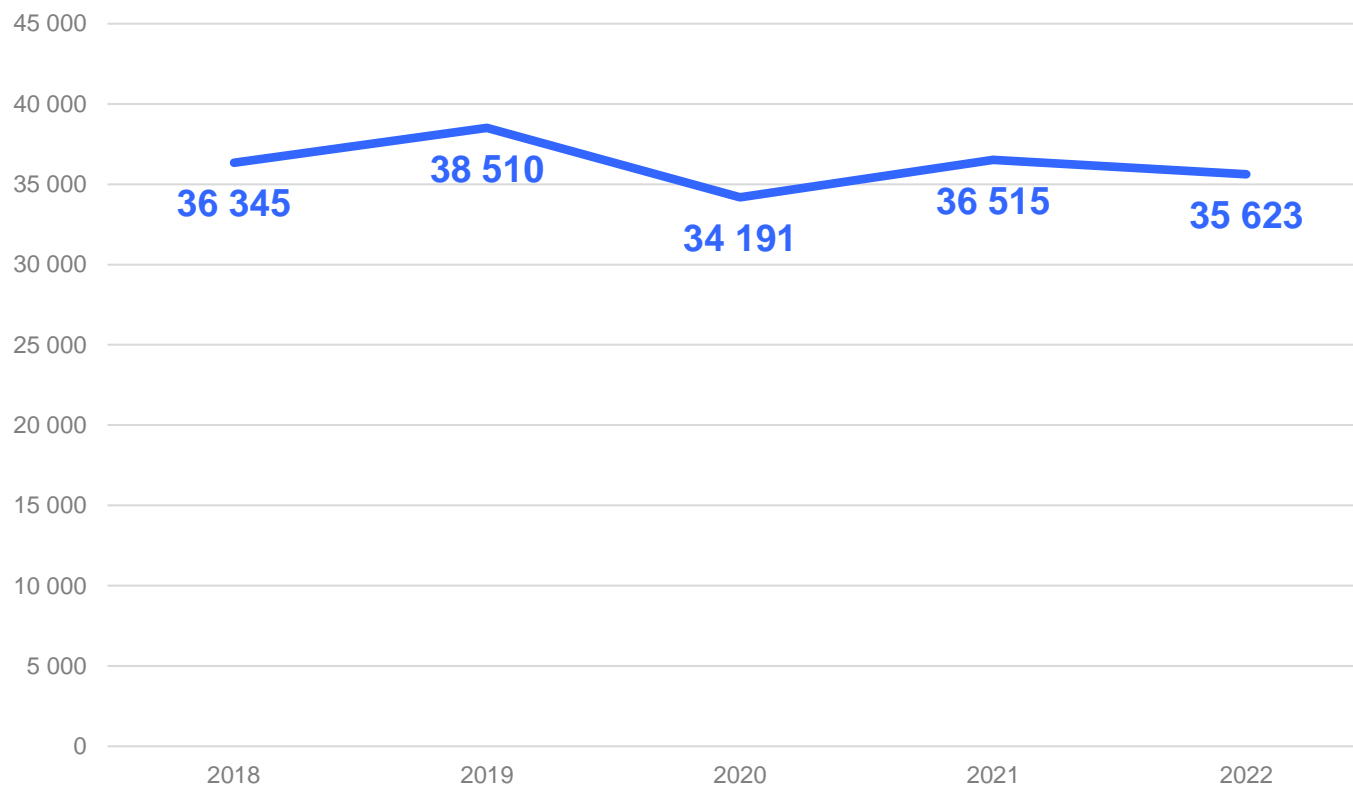

**-2%**  
depuis 2018

**-2,5%**  
depuis 2021

— Accidents du travail proprement dit

Réunion de conjoncture N°68 - 8 décembre 2023

76

# Accidents du travail et maladies professionnelles

## Salariés - Taux de fréquence des accidents de travail proprement dits avec arrêt 2018-2022

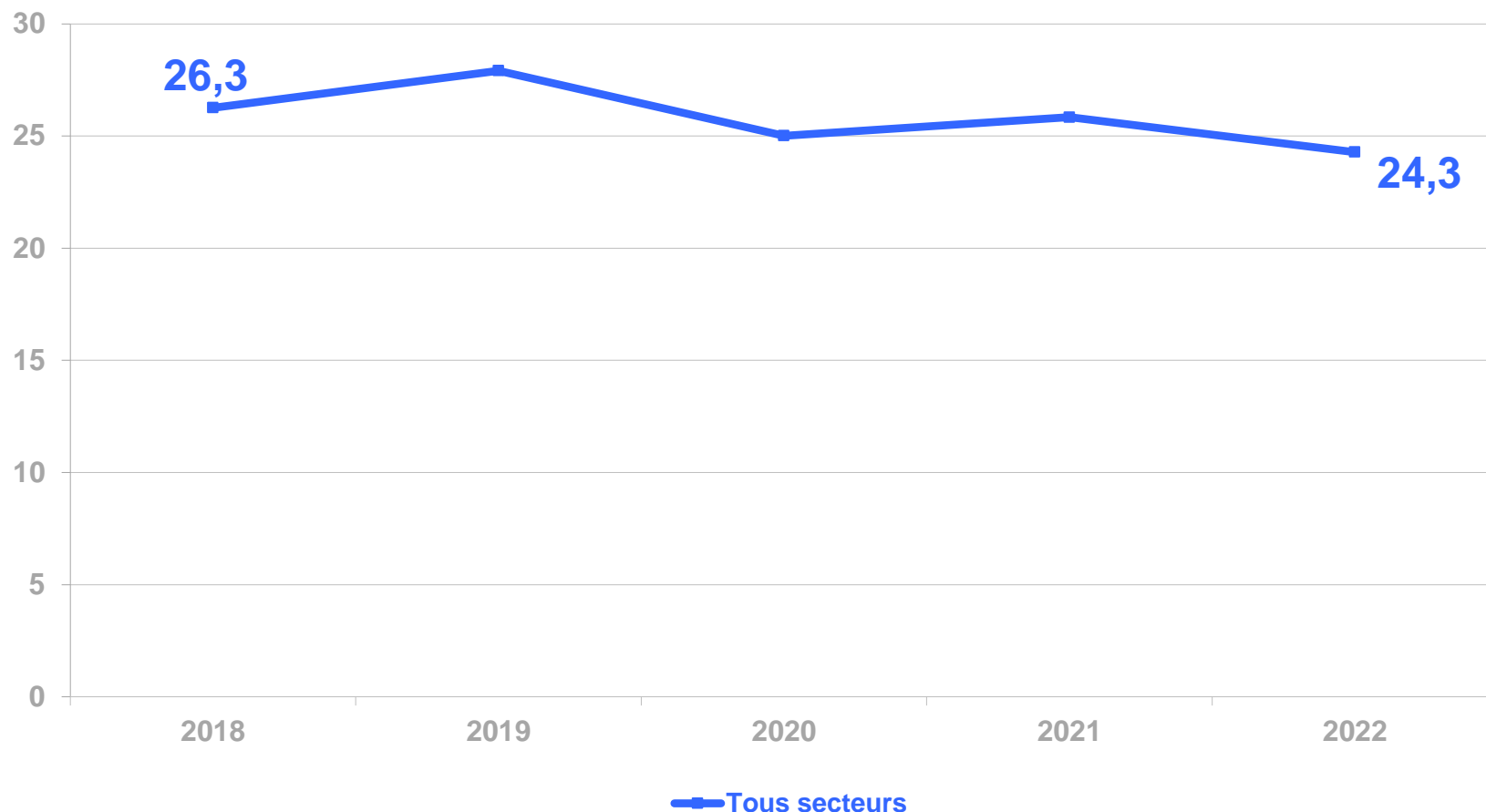

Réunion de conjoncture N°68 - 8 décembre 2023

# Accidents du travail et maladies professionnelles

## Salariés - Durée moyenne d'arrêt en jours des accidents du travail proprement dits avec arrêt 2018-2022

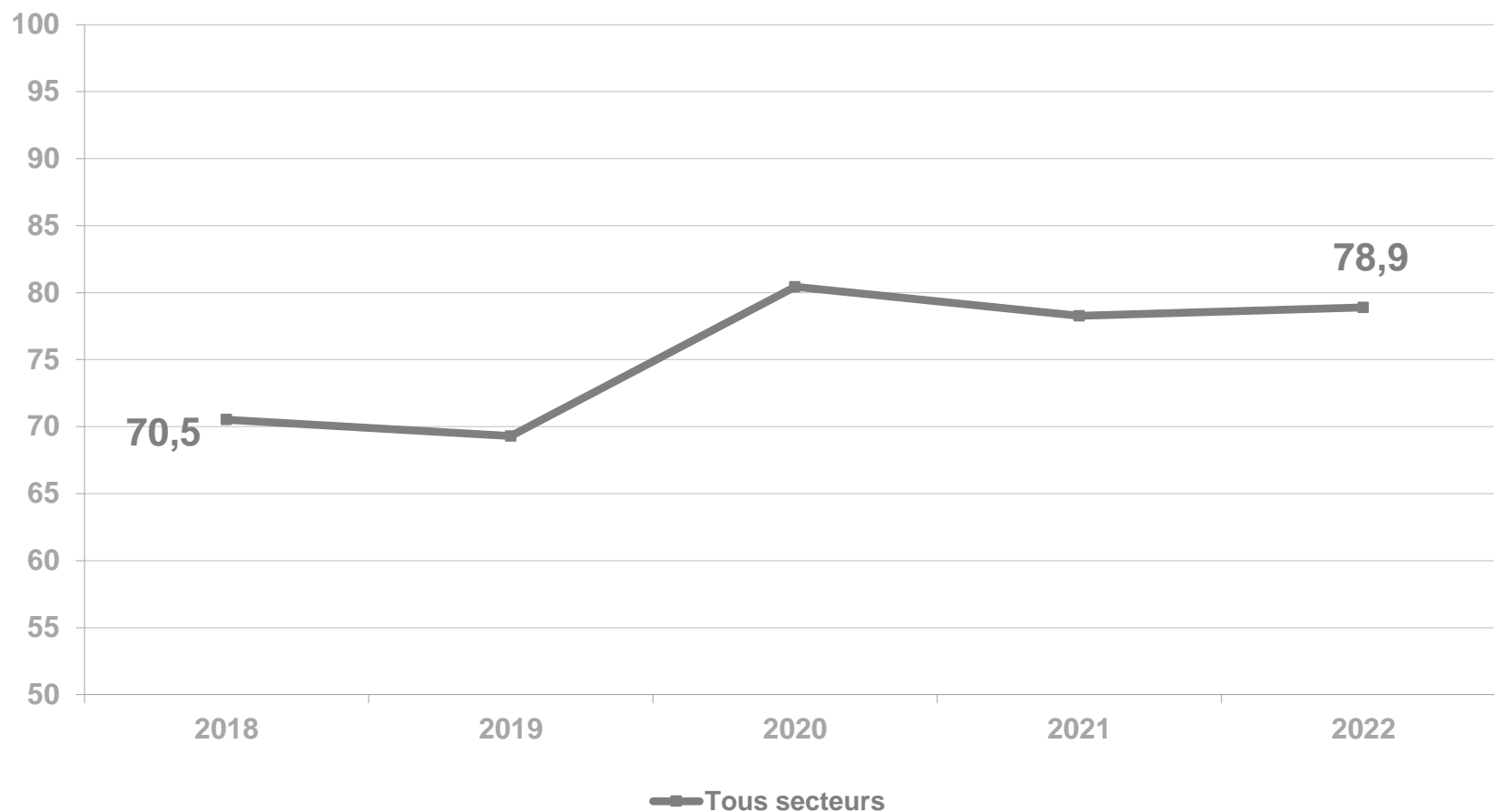

# Accidents du travail et maladies professionnelles

## Salariés - Taux moyen d'IPP et nombre d'accidents du travail proprement dit graves non mortels 2018-2022

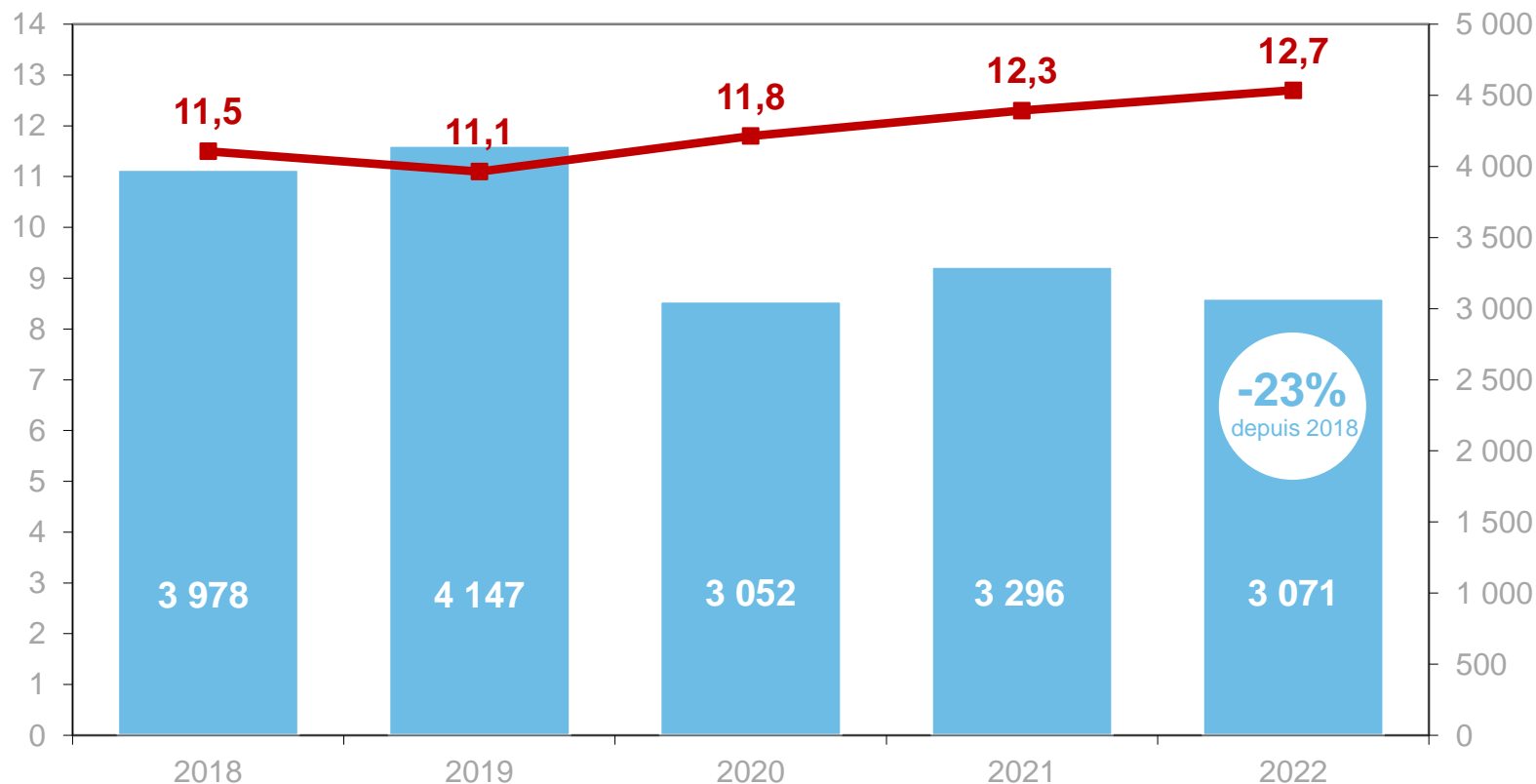

■ Nombre d'accidents graves (échelle de droite) ■ Taux moyen d'IPP (échelle de gauche)



# Accidents du travail et maladies professionnelles

## Salariés - Evolution du nombre d'accidents du travail proprement dits mortels

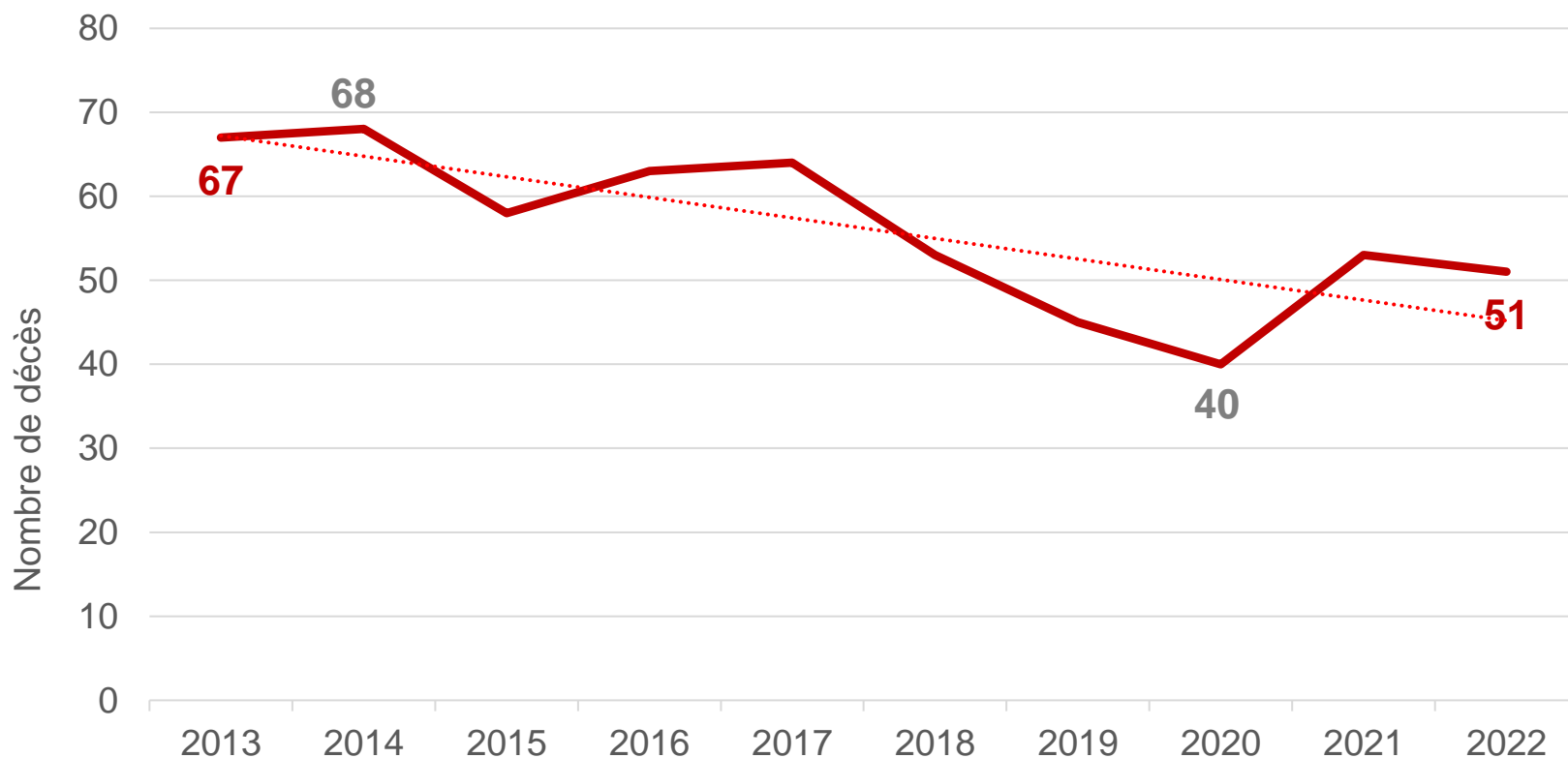

# Accidents du travail et maladies professionnelles

## Salariés - Indice de fréquence des accidents de trajet avec arrêt 2018-2022

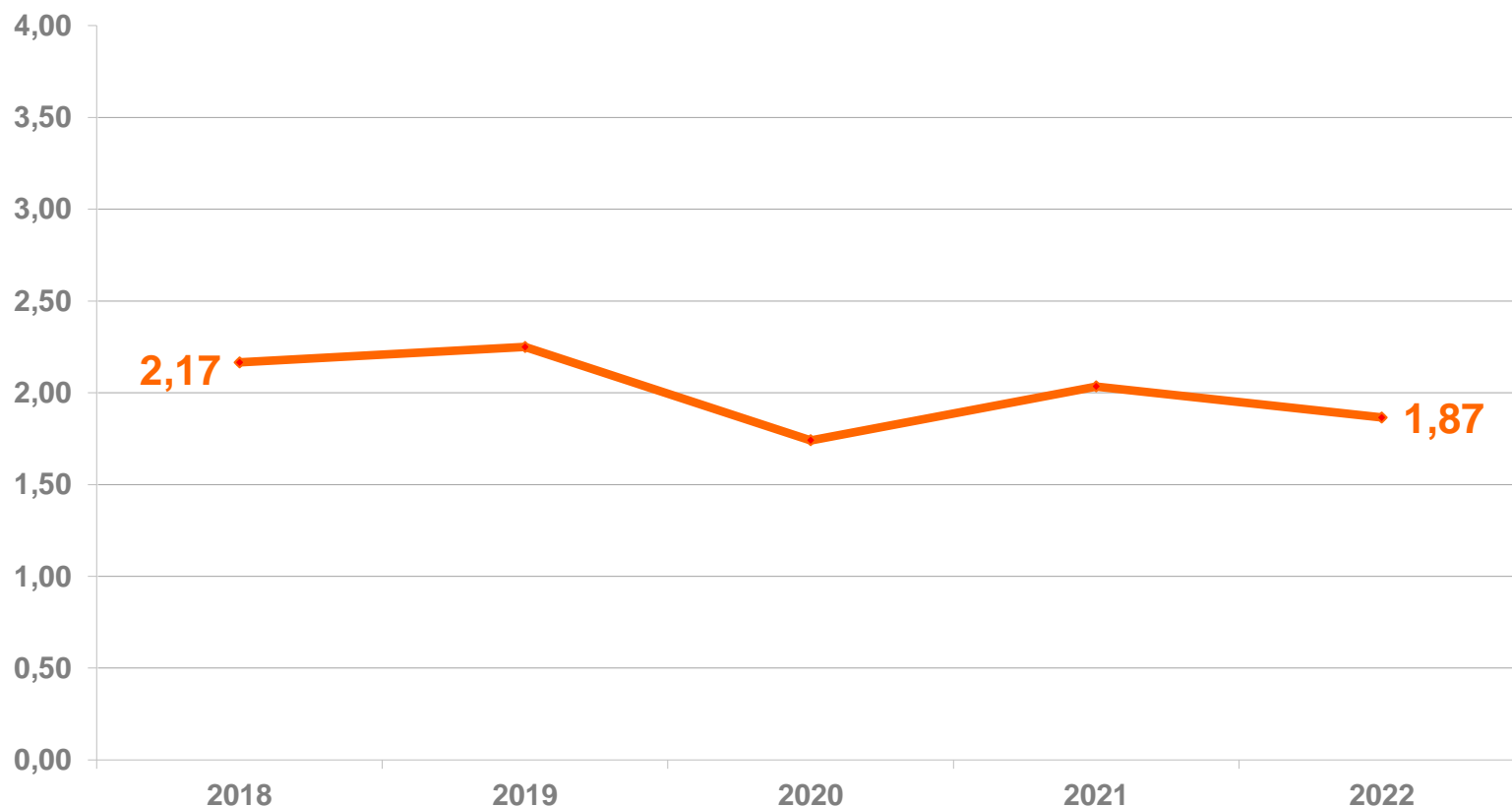

Unité : nombre d'accidents de trajet avec arrêt par nb trimestriel moyen de travailleurs

# Accidents du travail et maladies professionnelles

## Salariés - Evolution du nombre de maladies professionnelles et des TMS avec ou sans arrêt 2018-2022

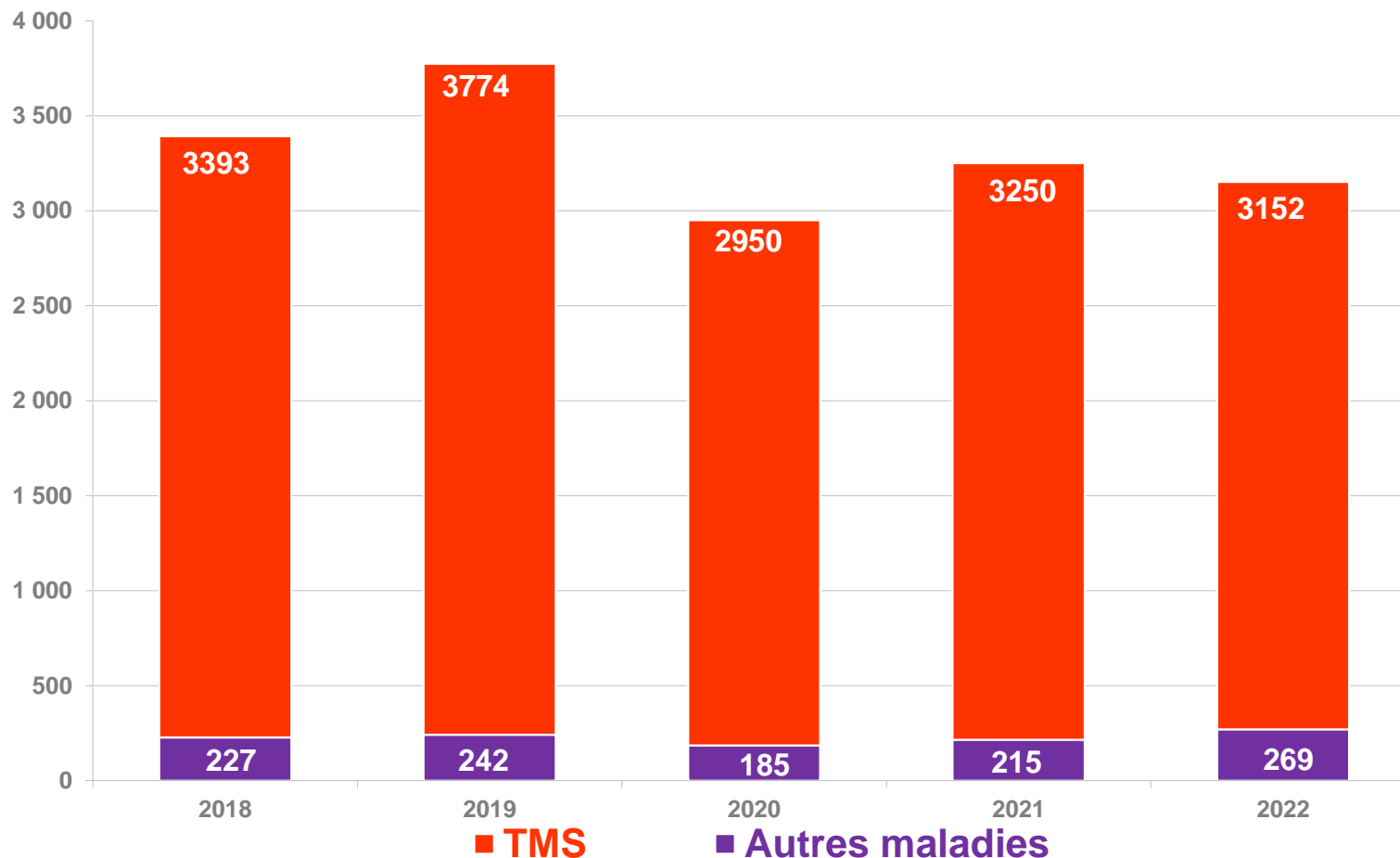

# Accidents du travail et maladies professionnelles

## Salariés - Conclusions sur la période 2021-2022

### Accidents du travail proprement dit

- Baisse du nombre et de la fréquence
- Augmentation de la durée moyenne d'arrêt
- Des situations toujours contrastées selon les filières

### Accidents du travail graves non mortels

- Baisse du nombre d'AT graves mais augmentation du taux moyen d'IPP
- Accidents plus graves pour les plus âgés et plus nombreux chez les nouveaux embauchés

### Accidents mortels

- Baisse du nombre et de la fréquence des AT de travail proprement dits
- Les accidents d'origine cardio-vasculaire représentent 4 cas sur 10
- Augmentation du nombre et de la fréquence des AT de trajet
- Les accidents de la route (en trajet ou en mission) représentent 1 AT sur 3

### Accidents de trajet

- Baisse du nombre et de la fréquence
- Principalement conduite d'une voiture de tourisme ou d'un « 2 roues » (apprentis en particulier)

### Maladies professionnelles

- Nombre de maladies en baisse
- Toujours prééminence des TMS dont les affections péri-articulaires (aux alentours de 94% des cas)



# LES NON-SALARIES

Réunion de conjoncture N°68 - 8 décembre 2023

# Accidents du travail et maladies professionnelles

## Non-Salariés - Population en 2022

### Nombre de travailleurs

511 667 travailleurs chez les NSA

- Diminution :
  - 4,7 % entre 2018 et 2022
  - 1,1 % entre 2021 et 2022

### Chef d'exploitation

421 437 des travailleurs NSA sont des chefs d'exploitation

- Diminution :
  - 5,3 % entre 2018 et 2022
  - 1,1% entre 2021 et 2022

# Accidents du travail et maladies professionnelles

## Non-Salariés - Répartition du nombre d'ATMP avec arrêt selon le type ATMP en 2022

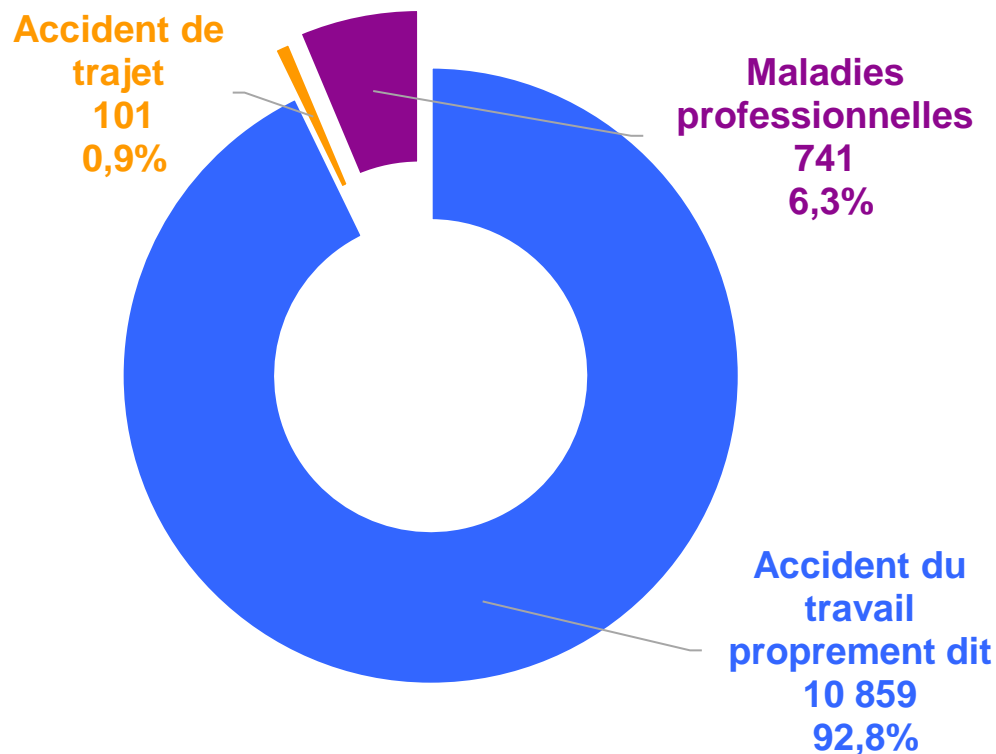

Total : 11 701 accidents et maladies professionnelles

# Accidents du travail et maladies professionnelles

## Non-Salariés – Nombre d'accidents de travail proprement dits avec arrêt 2018-2022

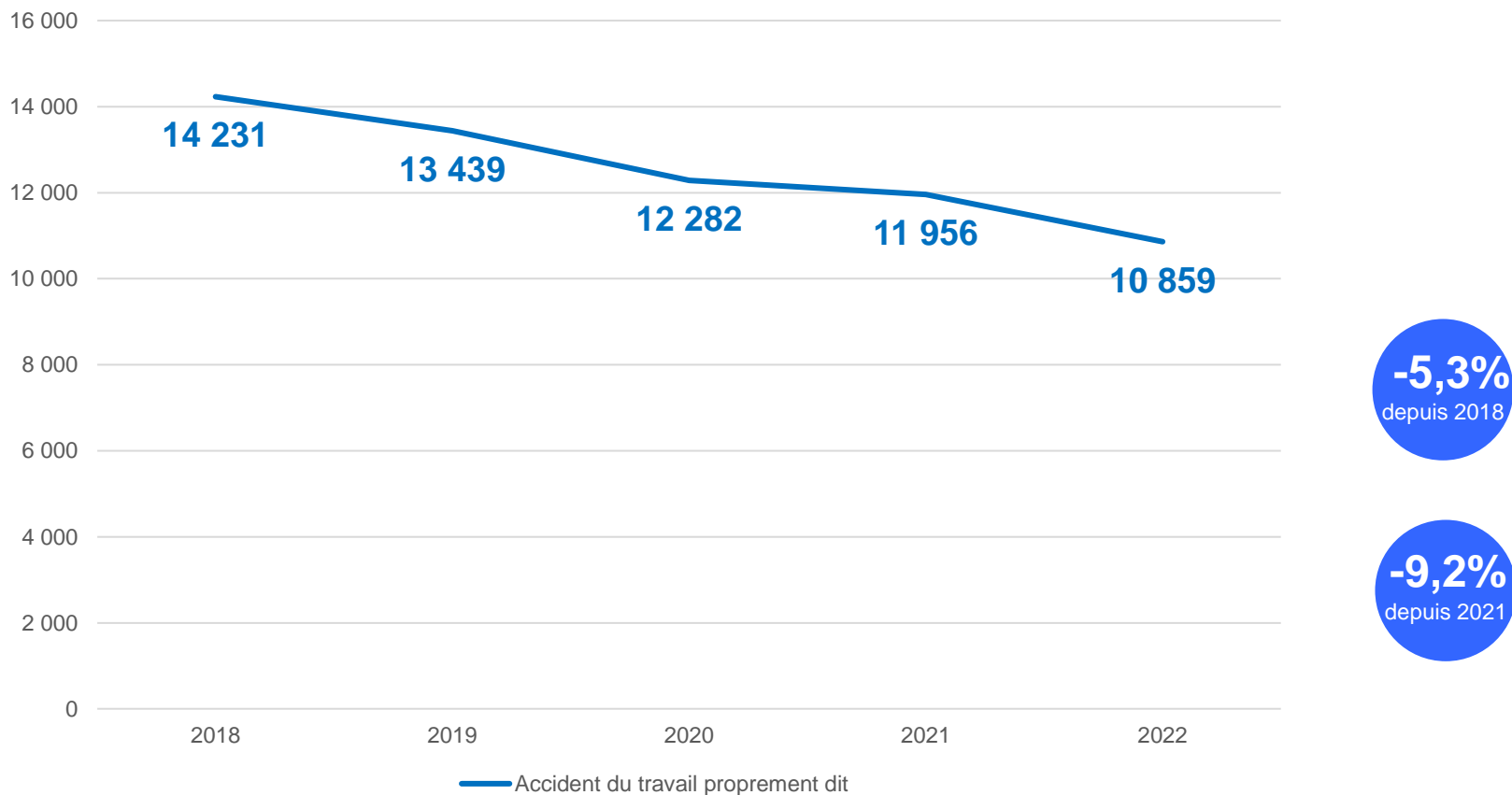

# Accidents du travail et maladies professionnelles

## Non-Salariés - Durée moyenne d'arrêt en jours des accidents du travail proprement dits avec arrêt 2018-2022

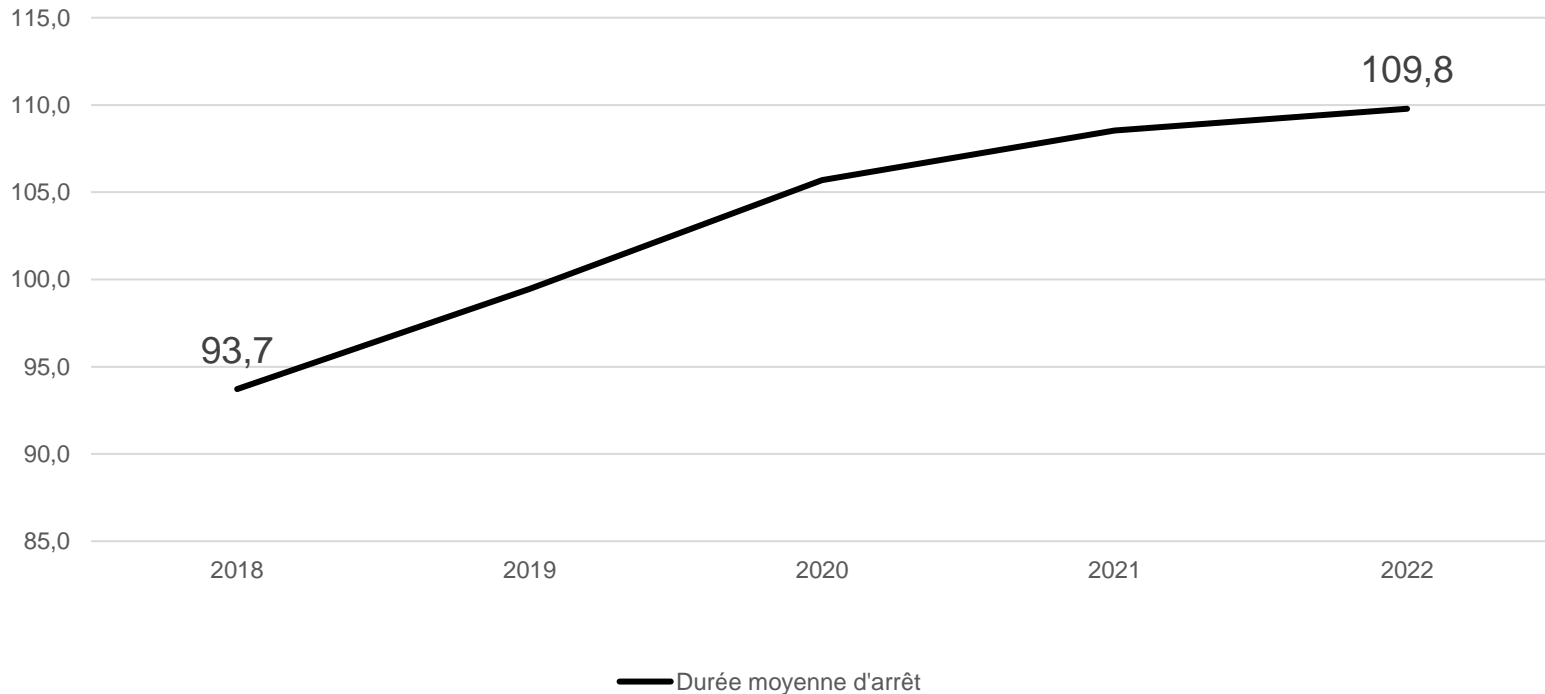



# Accidents du travail et maladies professionnelles

## Non-Salariés - Taux moyen d'IPP et nombre d'accidents du travail proprement dit graves non mortels 2018-2022

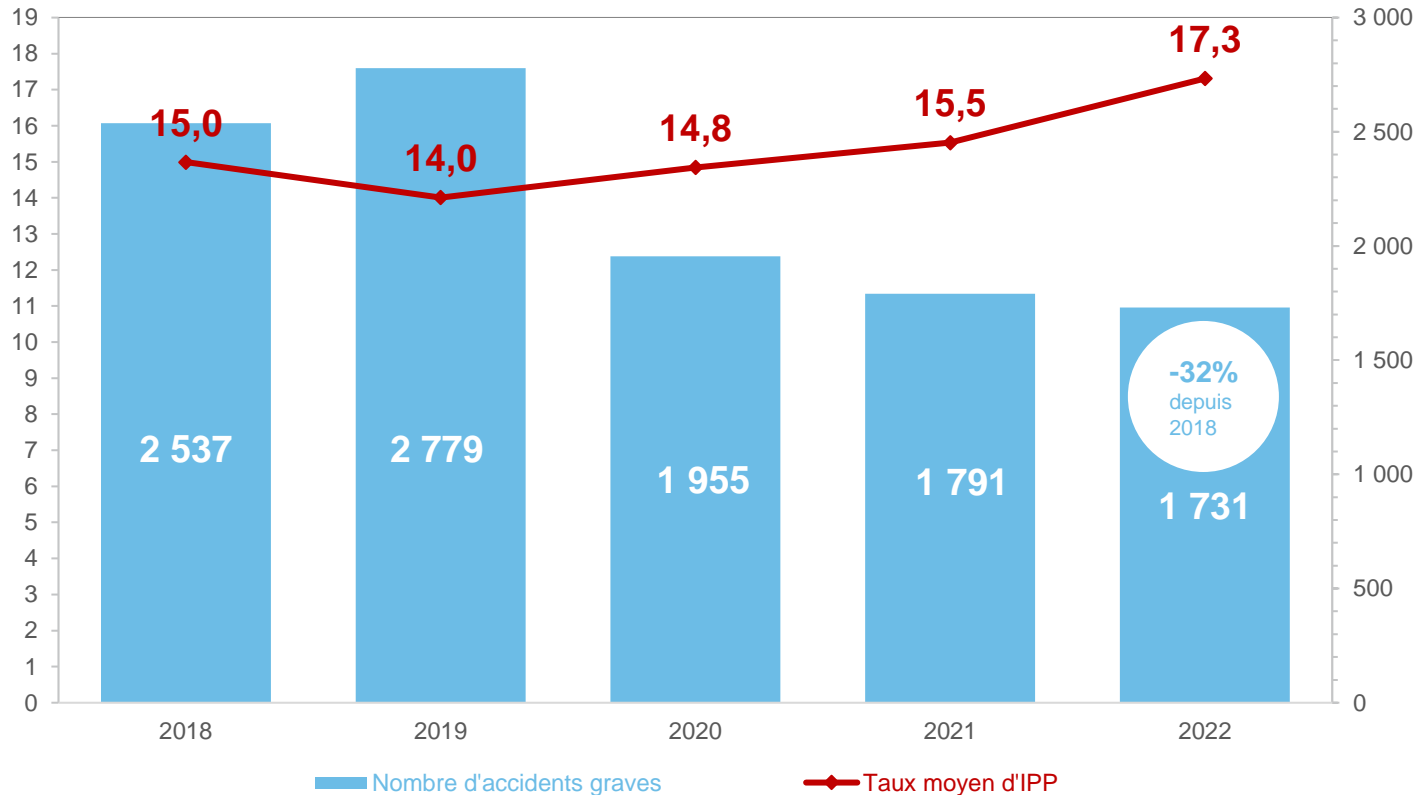

# Accidents du travail et maladies professionnelles

## Non-Salariés - Evolution du nombre d'accidents du travail proprement dits mortels

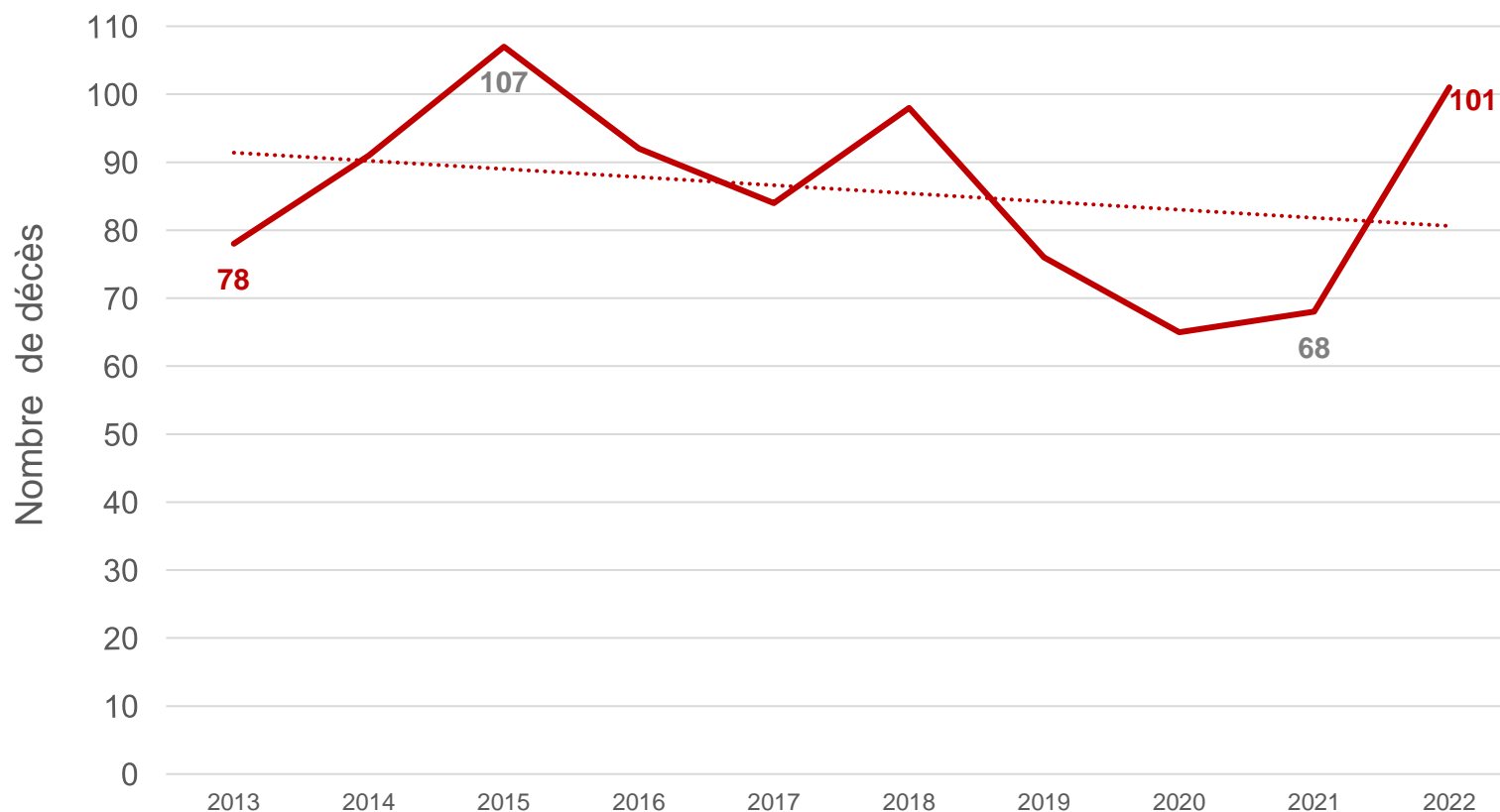

# Accidents du travail et maladies professionnelles

## Non-Salariés - Indice de fréquence des accidents de trajet avec arrêt 2018-2022

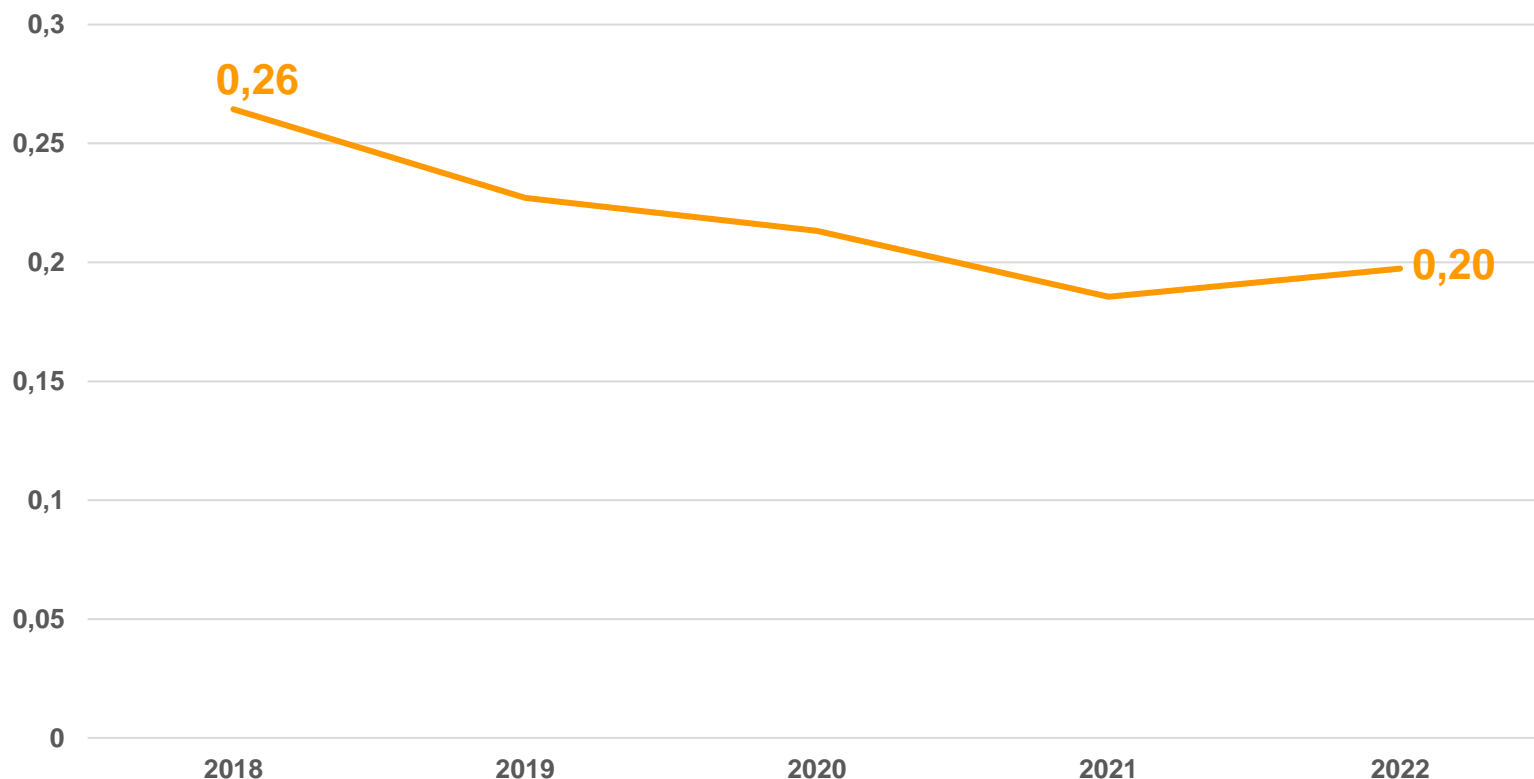

Unité : nombre d'accidents de trajet avec arrêt pour 1000 travailleurs

Réunion de conjoncture N°68 - 8 décembre 2023

91

# Accidents du travail et maladies professionnelles

## Non-Salariés - Evolution du nombre de maladies professionnelles et des TMS avec et sans arrêt 2018-2022

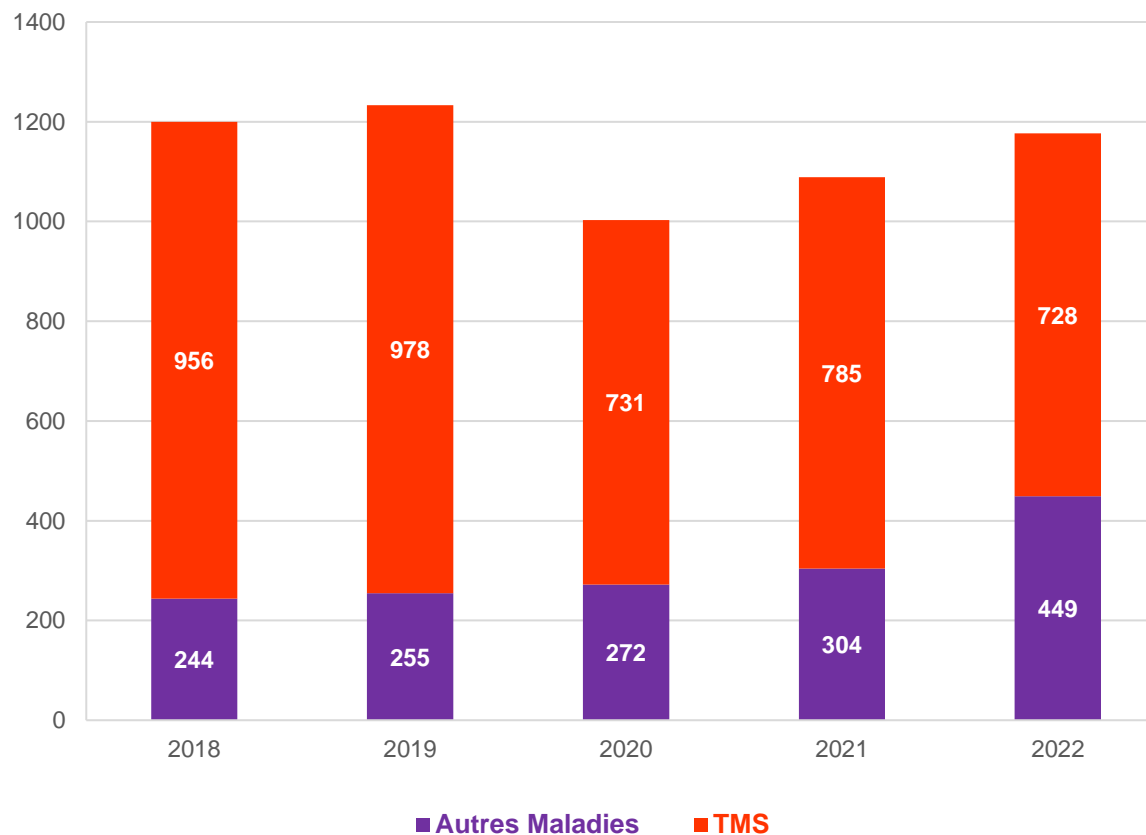

# Accidents du travail et maladies professionnelles

## Non-Salariés - Conclusions sur la période 2021-2022

### Accidents du travail proprement dit

- Baisse du nombre d'accidents proprement dits
- Augmentation de la durée moyenne d'arrêt et de la fréquence
- Des situations toujours contrastées selon les filières

### Accidents du travail graves non mortels

- Baisse du nombre d'AT graves mais augmentation du taux moyen d'IPP
- Accidents plus graves pour les personnes âgées de 50 à 60 ans

### Accidents mortels

- Augmentation du nombre et de la fréquence des AT de travail proprement dits
- Les suicides représentent 1 cas sur 4
- Baisse du nombre et de la fréquence des AT de trajet
- Les accidents de la route (en trajet ou en mission) représentent 1 AT sur 8

### Accidents de trajet

- Augmentation du nombre et de la fréquence
- Principalement conduite d'une voiture de tourisme ou d'un « 2 roues » (apprentis en particulier)

### Maladies professionnelles

- Nombre de maladies en augmentation
- Toujours prééminence des TMS dont les affections péri-articulaires (aux alentours de 87% des cas)



# Présentation

- Conjuncture macroéconomique et agricole au 3T 2023
- Economie de l'emploi agricole
- Retraite
- Famille
- **Accidents du travail et maladies professionnelles**
  - Données statistiques annuelles ATMP des salariés et des non-salariés agricoles
  - **Les femmes NSA en agriculture et le risque inhérent aux équipements de travail agricole : données de population et de sinistralité AT sur la période 2013-2022**
- **Économie de la santé**

# Présentation

---

- Conjuncture macroéconomique et agricole au 3T 2023
- Economie de l'emploi agricole
- Retraite
- Famille
- Accidents du travail et maladies professionnelles
- **Economie de la santé**
  - **Effectifs et remboursements de soins de ville**

# Économie de la santé

## Les patients consommant des soins de ville

Evolution ACM en date de soins à fin août 2023 (avec remboursements à fin oct. 2023)

Sur douze mois, baisse de 4,9 % toujours impactée par un effet Covid

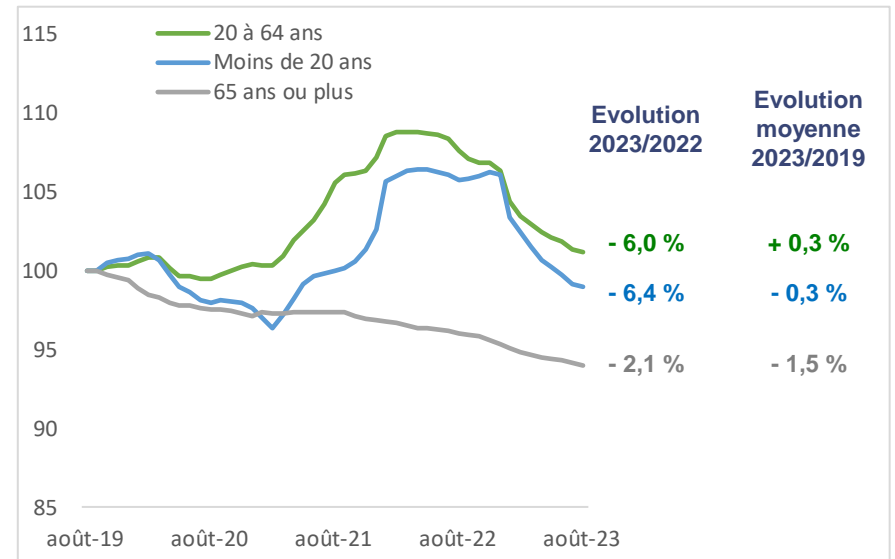
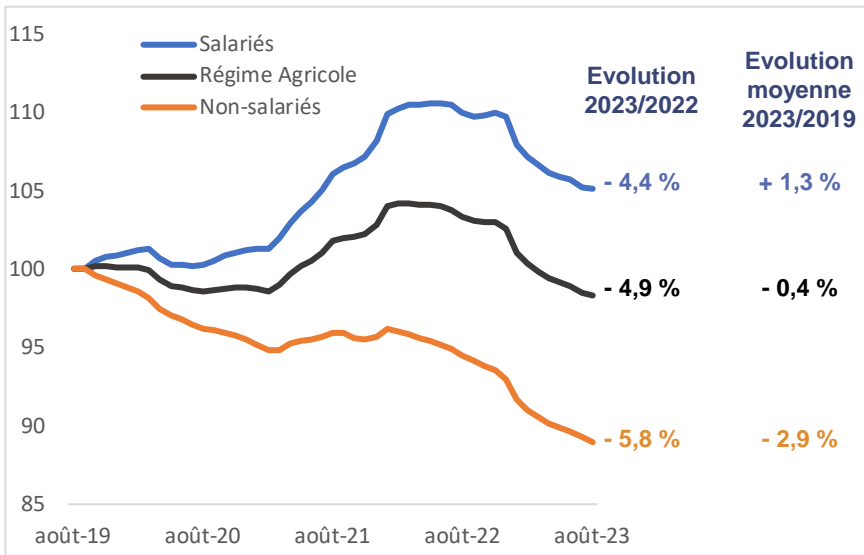

Source : MSA



# Économie de la santé

## Les patients consommant des soins de ville

Données mensuelles en date de soins à fin août 2023 (avec remboursements à fin oct. 2023)

Sur les trois derniers mois, des effectifs proches de la tendance

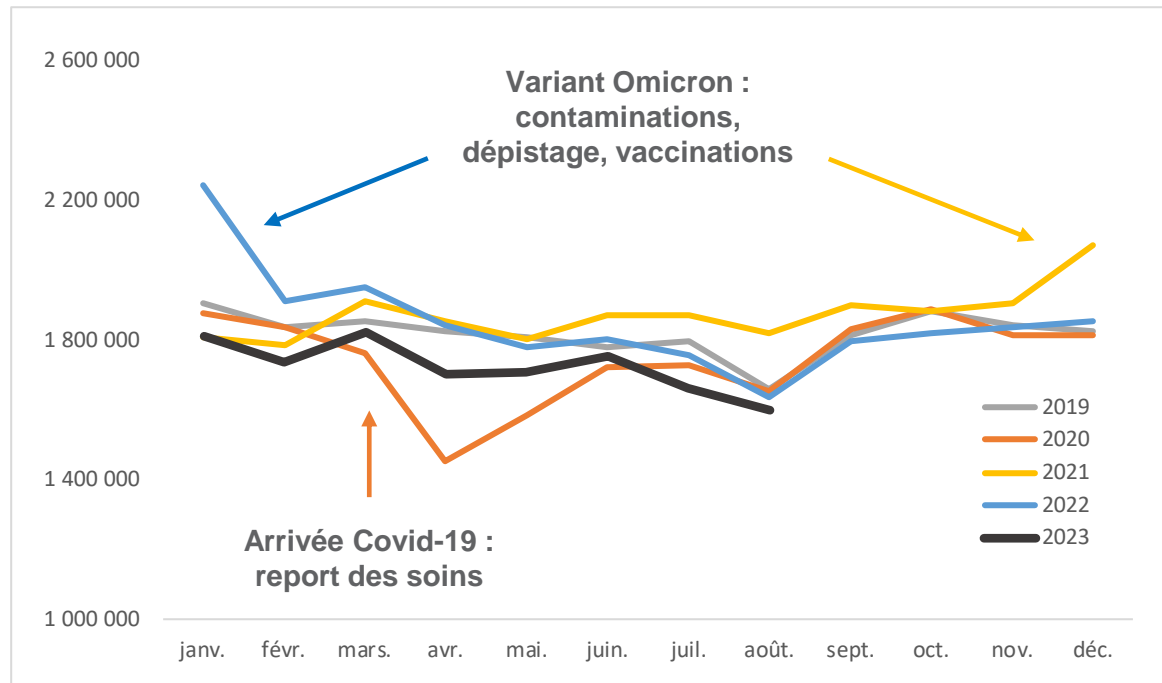

Source : MSA

# Économie de la santé

## Soins de ville en date de soins par régime

y compris et hors actes dédiés Covid  
(Montants indicés base 100 = moyenne 2016)

### TOTAL SOINS DE VILLE

h o r s	c o v i d	Evolution	Régime	Non-	Salariés
		trim/trim-1 (*)	agricole	salariés agricoles	agricoles
		à fin mai	+0,9%	+0,2%	+1,5%
		à fin août	<b>+0,9%</b>	<b>+0,7%</b>	<b>+1,2%</b>
		ACM	2,7%	0,7%	4,5%
		ACM avec covid	-0,9%	-1,3%	-0,5%
		Impact sur l'ACM	-3.6 pts	-2.0 pts	-5.1 pts

### Non-Salariés agricoles

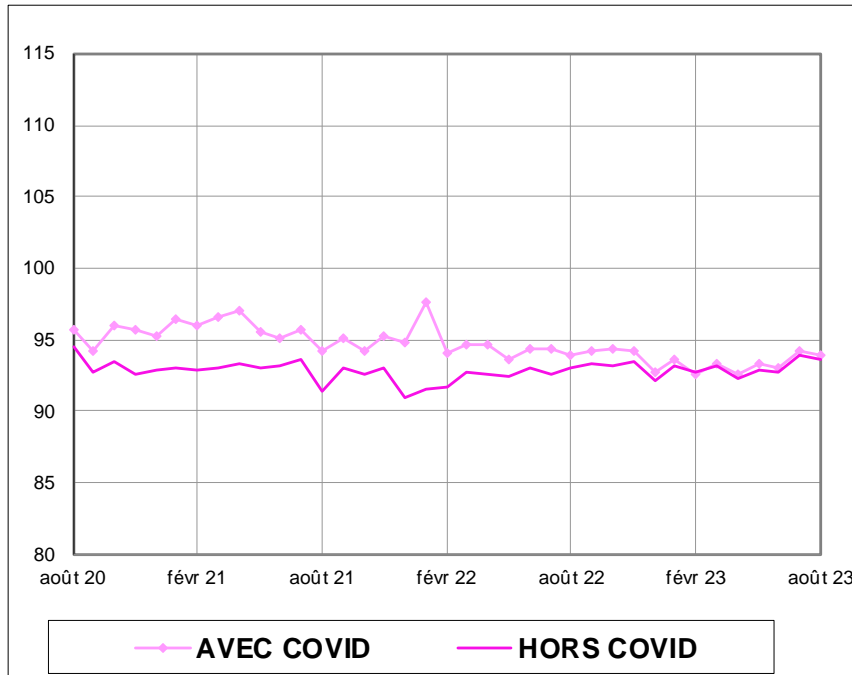

### Salariés agricoles

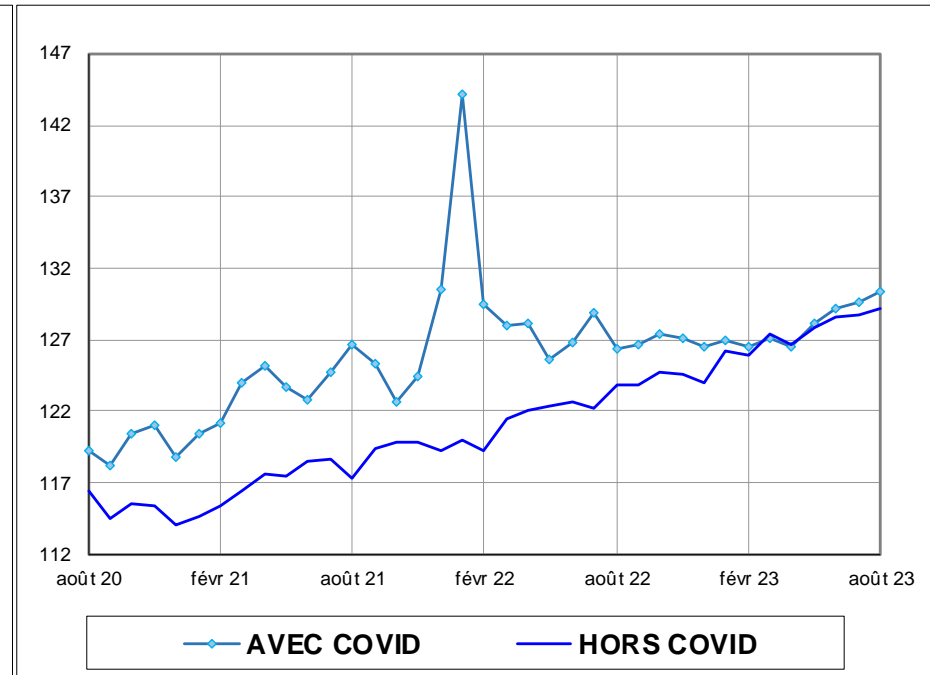

Source : MSA



# Économie de la santé

## Soins de ville en date de soins hors prestations dédiées Covid

Evolution DTS hors actes dédiés Covid (sauf 1ère col.) - régime agricole	Données à fin août 2023						Trimestre d'avant	
	ACM yc covid	ACM		Trim. glissant		Évolut°	Ecart	
		Évolut°	Contribut°	Évolut°	Contribut°			
Médecins généralistes	-3,1%	- 0,9%	-0,1 pts	+ 0,9%	+0,05 pts	- 2,3%	+3,2 pts	
Médecins spécialistes	+3,7%	+ 4,2%	+0,5 pts	+ 0,8%	+0,09 pts	+ 1,1%	-0,4 pts	
Dentistes	+4,0%	+ 4,0%	+0,1 pts	+ 2,0%	+0,07 pts	+ 1,2%	+0,8 pts	
Masseurs-kinésithérapeutes	+3,7%	+ 3,7%	+0,2 pts	+ 0,6%	+0,03 pts	+ 1,2%	-0,6 pts	
Infirmiers	-3,8%	- 1,4%	-0,2 pts	- 0,2%	-0,02 pts	- 0,2%	+0,0 pts	
Laboratoires	-25,9%	- 1,3%	-0,0 pts	- 0,9%	-0,03 pts	- 1,4%	+0,5 pts	
Frais de transports	+6,0%	+ 6,0%	+0,4 pts	+ 0,7%	+0,04 pts	+ 2,4%	-1,7 pts	
IJ maladie	-3,8%	+ 3,9%	+0,3 pts	+ 2,0%	+0,17 pts	+ 2,0%	+0,0 pts	
Médicaments	+0,3%	+ 4,7%	+1,3 pts	+ 1,2%	+0,35 pts	+ 1,8%	-0,5 pts	
LPP	+0,7%	+ 0,7%	+0,1 pts	+ 1,5%	+0,13 pts	- 0,3%	+1,8 pts	
<b>TOTAL SOINS DE VILLE</b>	<b>-0,9%</b>	<b>+ 2,7%</b>	<b>+2,7 pts</b>	<b>+ 0,9%</b>	<b>+0,9 pts</b>	<b>+ 0,9%</b>	<b>+0,1 pts</b>	

poste évoluant le plus

source : MSA

# Économie de la santé

## Soins de ville en date de soins hors prestations dédiées Covid Contribution à la croissance du dernier trimestre

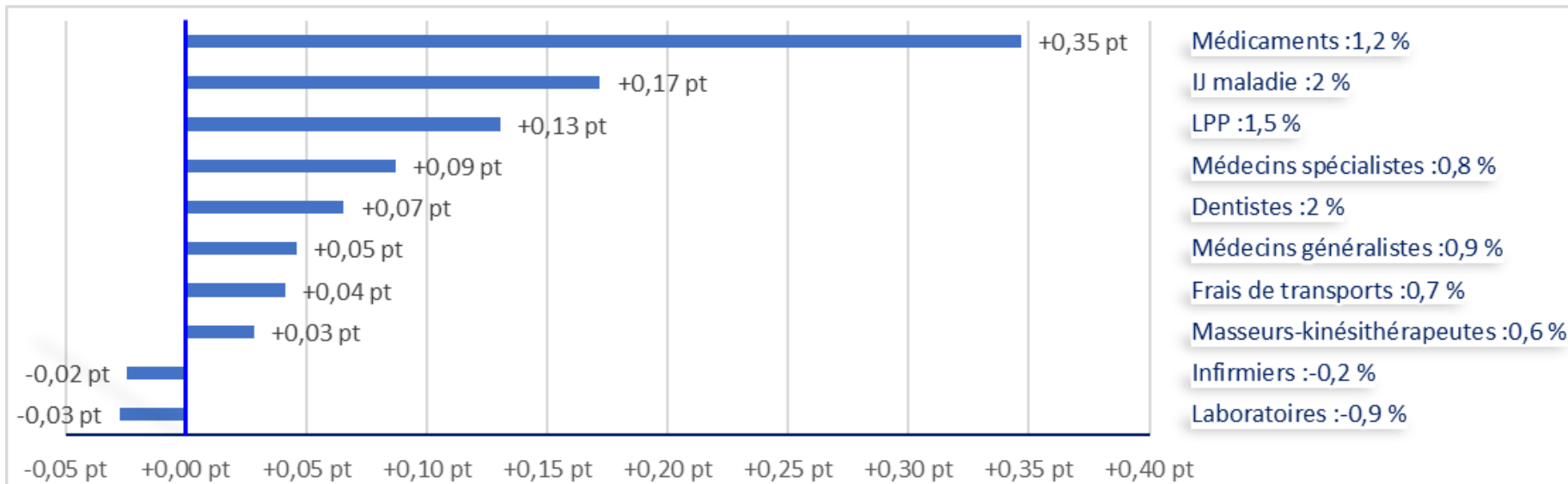

# Économie de la santé

## Médecins généralistes

dates de soins cvs-cjo **hors covid**  
indices base 100 = moyenne 2016

h o r i s	Evolution	Régime	Non-	Salariés
	trim/trim-	agricole	salariés	agricoles
	1 (*)		agricoles	
	à fin mai	-2,3%	-2,9%	-1,8%
	à fin août	<b>+0,9%</b>	<b>-0,7%</b>	<b>+2,2%</b>
	ACM	-0,9%	-2,6%	0,6%
	ACM avec covid	-3,1%	-4,5%	-1,9%

(\*) évolution par rapport au trimestre précédent

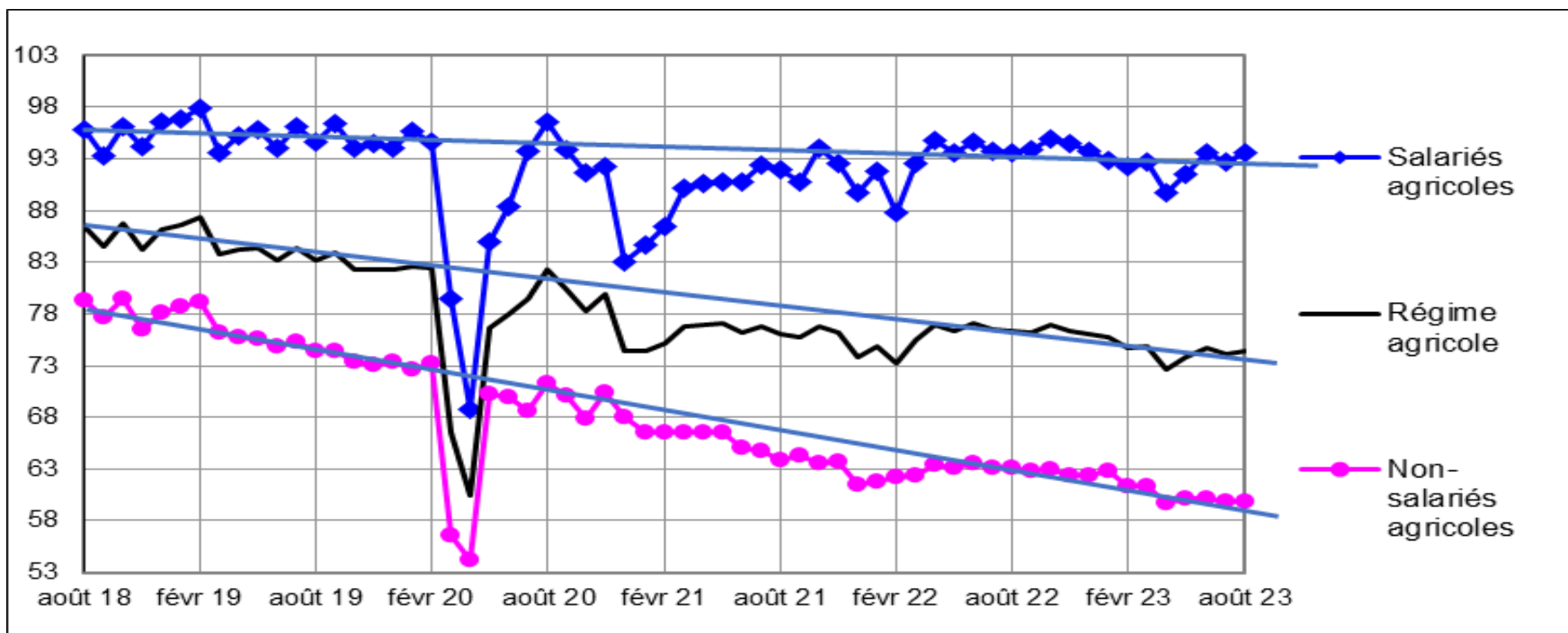

Source : MSA

51.12 44.46 47.98 46.1 07.23 03.54 35.27 87.22 11.24 37.15 21.02 33.25 68.31 55.24  
 14.16 7.54 32.14 16.5 22.01 23.47 55.97 24.08 44.13 03.45 32.01 47.65 42.36 55.24  
 75.45 36.89 45.23 65.21 33.09 10.15 41.11 55.24 78.23 38.71 54.23 75.21 52.24  
 87.23 03.25 19.28 51.21 2.84 52.11 17.22 64.30 42.23 12.02 05.25 32.45 55.24 32.14  
 11.02 22.54 7.33 98.24 4.21 15.23 65.24 12.24 87.23 65.24 58.21 02.21 14.25 32.08  
 55.03 41.01 02.36 32.44 25.47 63.23 22.47 67.12 74.23 08.25 65.24 99.24 4.45 55.24 32.14  
 96.32 06.38 55.24 45 1.23 32 37.88 32 64.24  
 65.23 54.12 2.16 32 37.88 32 64.24  
 75.21 23.01 10.32 25.2 6.32 45.23  
 41.17 23.05 65.23 45.21 56.32 65.33  
 54.23 54.23 12.23 32.01 39.20 78.23  
 60.23 23.12 41.25 65.32 10.23 03.25 65.33

2.49% 5 -10.27% 6 31 72 9% -56.26%

7 44.23 23.23 8 66.21 31.23 54.14 57.23 15.23 11.15 11.32%  
 02.24 41.32 34.2 61.2 67.23 3.08%

Reunion de conjoncture N°68 - 8 décembre 2023

101

# Économie de la santé

## Médecins spécialistes

dates de soins cvs-cjo  
indices base 100 = moyenne 2016

h o v r i d	Evolution trim/trim- 1 (*)	Régime agricole	Non- salariés agricoles	Salariés agricoles
	à fin mai	+1,1%	+0,8%	+1,4%
	à fin août	<b>+0,8%</b>	<b>-0,3%</b>	<b>+1,6%</b>
ACM		4,2%	2,4%	5,7%
ACM avec covid		3,7%	2,3%	5,0%

(\*) évolution par rapport au trimestre précédent

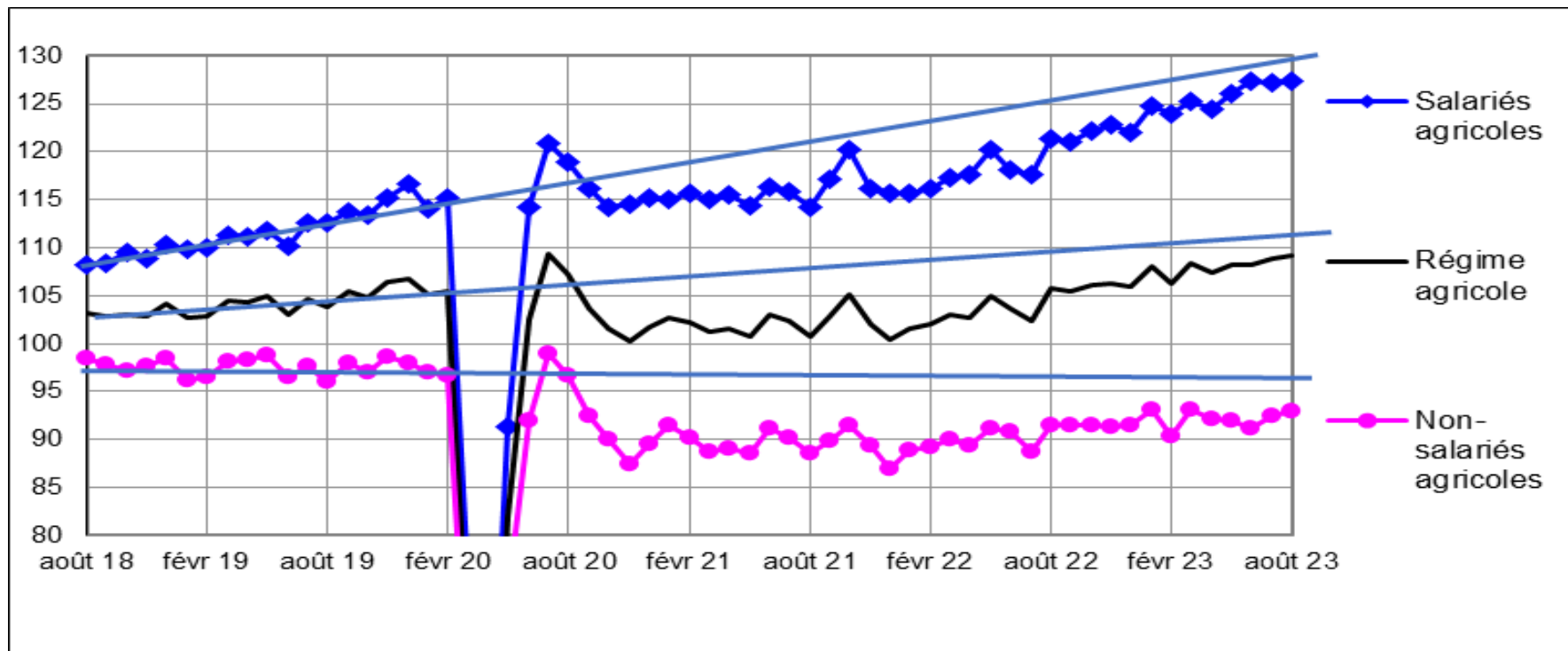

Source : MSA



# Économie de la santé

## Dentistes

dates de soins cvs-cjo  
indices base 100 = moyenne 2016

h o v i d	Evolution trim/trim- 1 (*)	Régime agricole	Non- salariés agricoles	Salariés agricoles
	à fin mai	+1,2%	+0,6%	+1,6%
	à fin août	<b>+2,0%</b>	<b>+2,3%</b>	<b>+1,8%</b>
	ACM	4,0%	2,8%	4,9%
<b>ACM avec covid</b>		4,0%	2,8%	4,9%

(\*) évolution par rapport au trimestre précédent

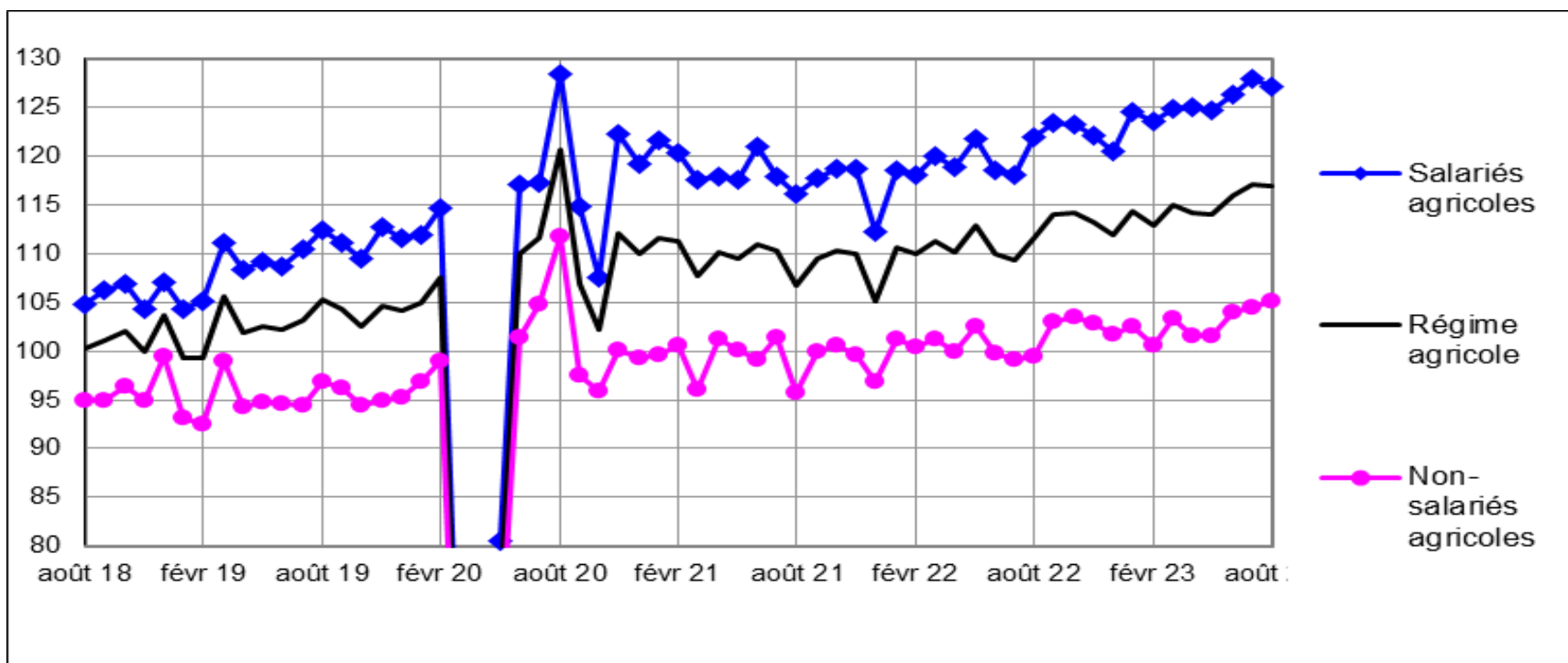

Source : MSA



# Économie de la santé

## Masseurs-kinésithérapeutes

dates de soins cvs-cjo  
indices base 100 = moyenne 2016

h o v r i d	Evolution trim/trim- 1 (*)	Régime agricole	Non- salariés agricoles	Salariés agricoles
	à fin mai	+1,2%	+0,5%	+2,2%
	à fin août	<b>+0,6%</b>	<b>+0,1%</b>	<b>+1,3%</b>
	ACM	3,7%	1,8%	6,1%
ACM avec covid		3,7%	1,8%	6,1%

(\*) évolution par rapport au trimestre précédent

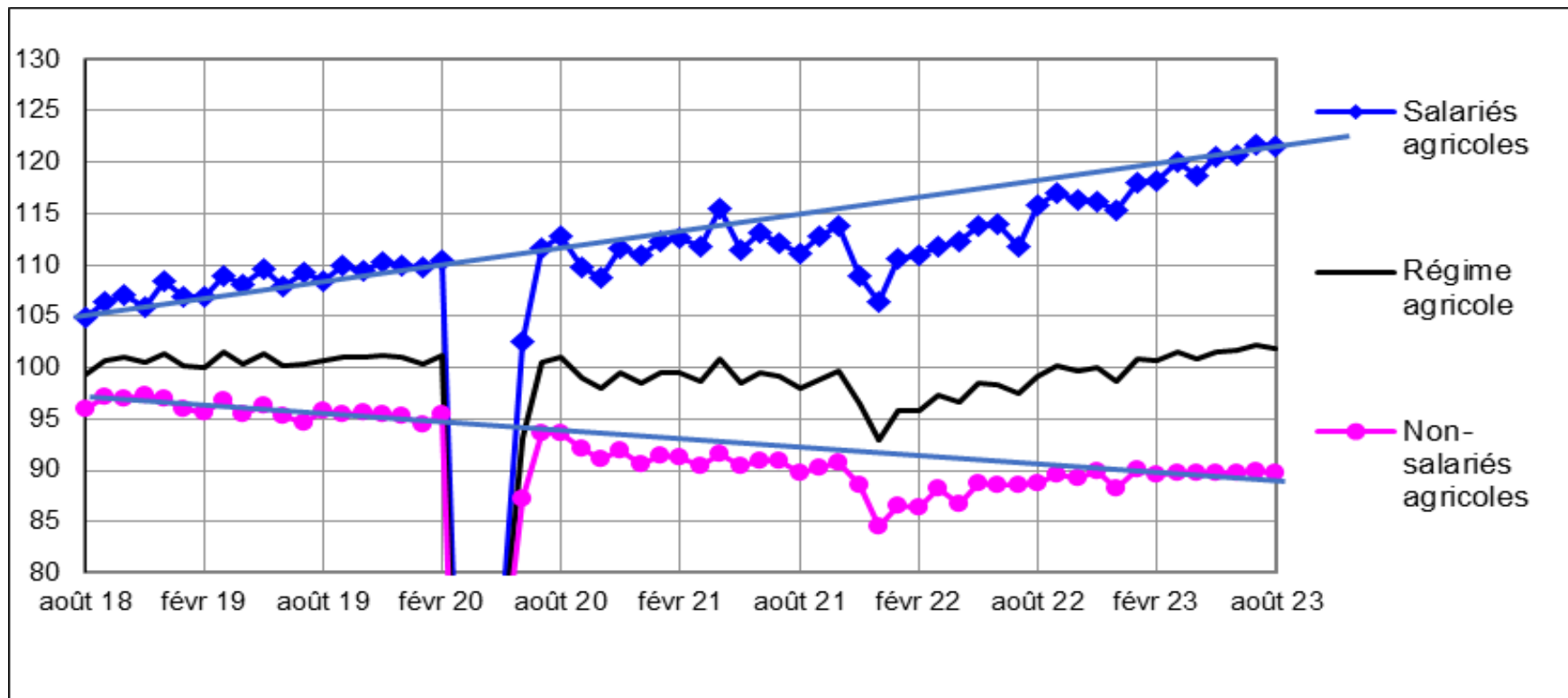

Source : MSA

# Économie de la santé

## Soins infirmiers

Dates de soins cvs-cjo **hors covid**  
indices base 100 = moyenne 2016

h o r s c o v i d	Evolution trim/trim- 1 (*)	Régime agricole	Non- salariés agricoles	Salariés agricoles
	à fin mai	-0,2%	-0,7%	+0,8%
	à fin août	<b>-0,2%</b>	<b>-0,6%</b>	<b>+0,7%</b>
ACM	-1,4%	-3,0%	2,2%	
ACM avec covid	-3,8%	-4,4%	-2,7%	

(\*) évolution par rapport au trimestre précédent

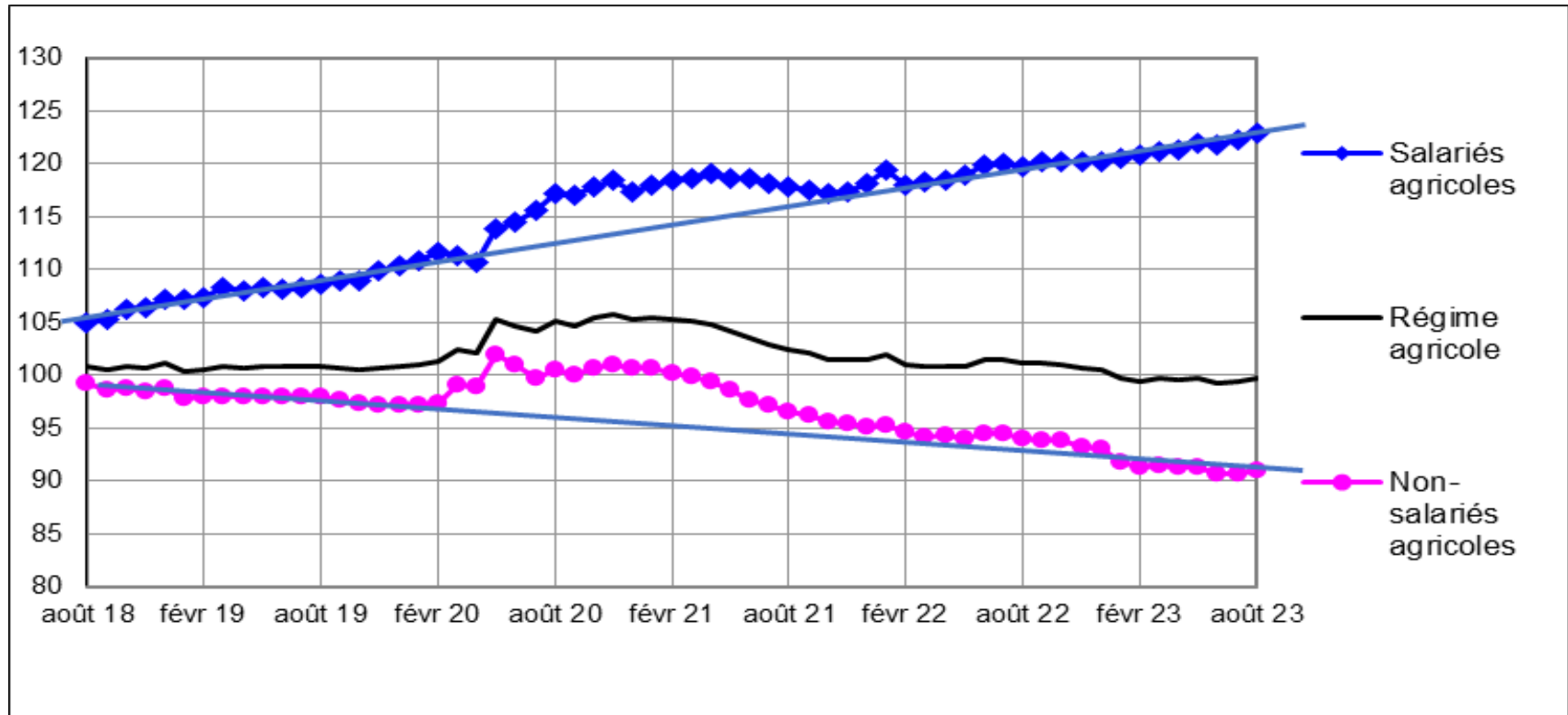

Source : MSA

# Économie de la santé

## Analyses médicales en laboratoire

Dates de soins cvs-cjo **hors covid**  
indices base 100 = moyenne 2016

h o v i d	Evolution trim/trim- 1 (*)	Régime agricole	Non- salariés agricoles	Salariés agricoles
	à fin mai	-1,4%	-2,1%	-0,8%
	à fin août	<b>-0,9%</b>	<b>-2,2%</b>	<b>+0,3%</b>
	ACM	-1,3%	-2,9%	0,1%
ACM avec covid		-25,9%	-22,1%	-29,0%

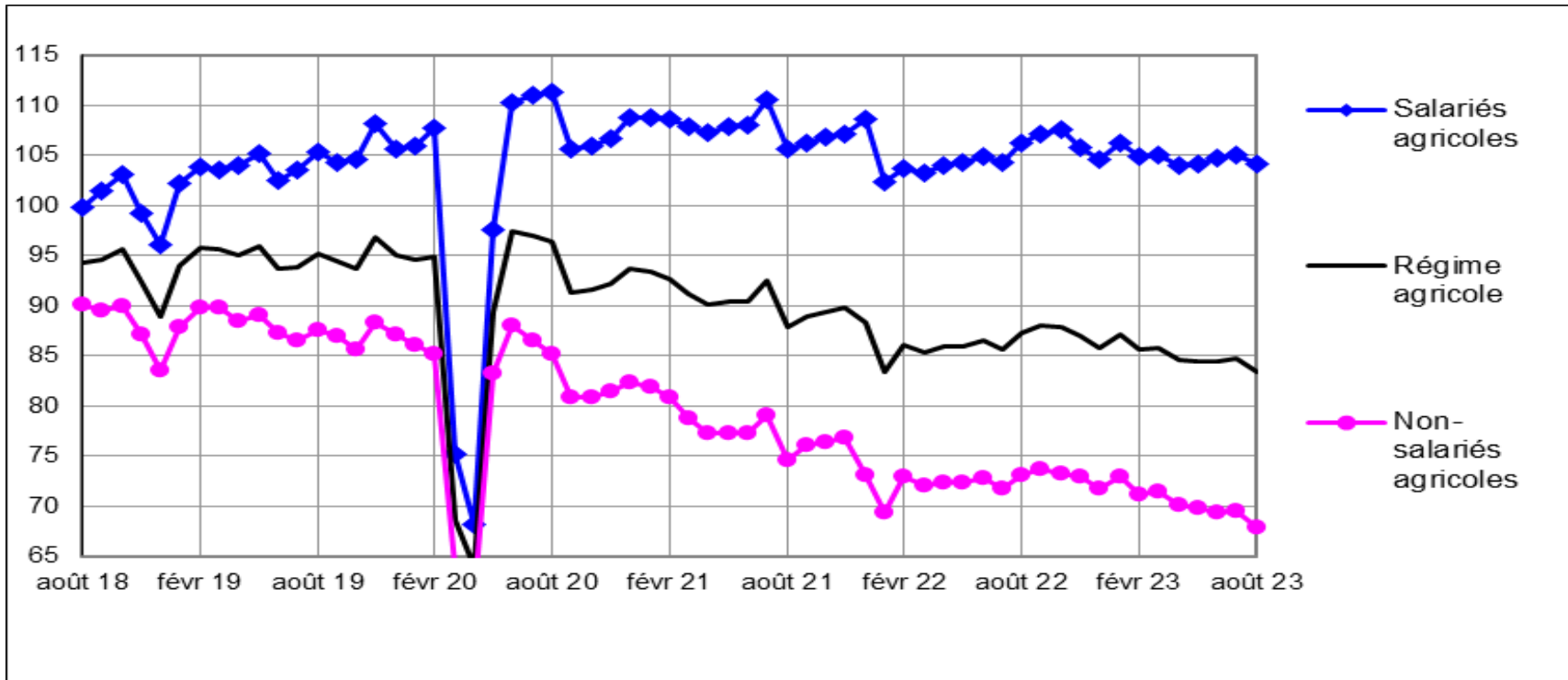

Source : MSA

Reunion de conjoncture N°68 - 8 décembre 2023

# Économie de la santé

## Transports de patients

dates de soins cvs-cjo

indices base 100 = moyenne 2016

h o v i d	Evolution trim/trim- 1 (*)	Régime agricole	Non- salariés agricoles	Salariés agricoles
	à fin mai	+2,4%	+1,7%	+3,1%
	à fin août	<b>+0,7%</b>	<b>-0,3%</b>	<b>+1,7%</b>
	ACM	6,0%	3,2%	9,4%
ACM avec covid		6,0%	3,2%	9,4%

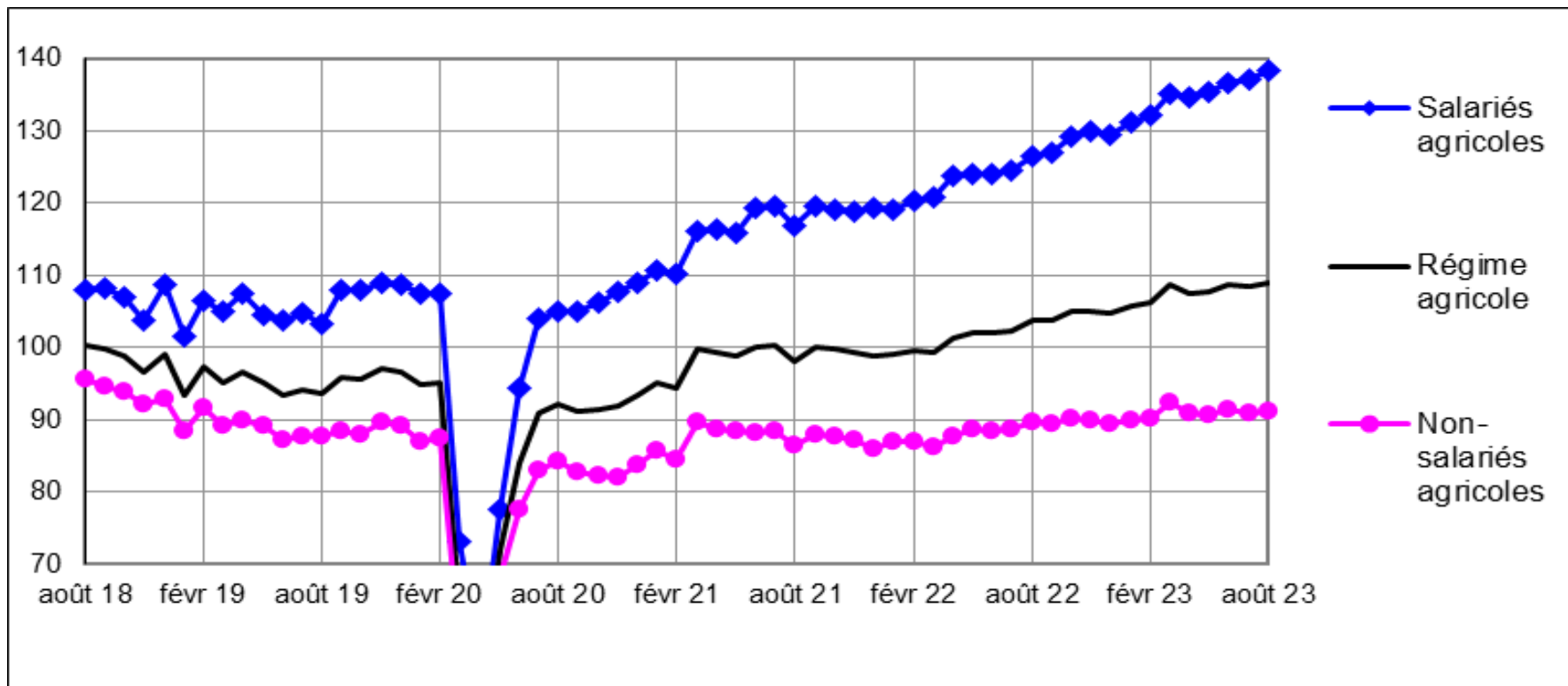

Source : MSA



# Économie de la santé

## Indemnités journalières maladie

dates de soins cvs-cjo, **hors IJ Covid**

Indices base 100 = moyenne 2016

h o r i s	c o v i d	Evolution trim/trim-1 (*)	Régime agricole	Non-salariés agricoles	Salariés agricoles	
		à fin mai	+2,0%	+2,0%	+1,0%	+2,1%
		à fin août	<b>+2,0%</b>	<b>+2,0%</b>	<b>+5,4%</b>	<b>+1,3%</b>
		ACM	3,9%	5,5%	3,6%	
ACM avec covid		-3,8%	2,7%	-4,9%		

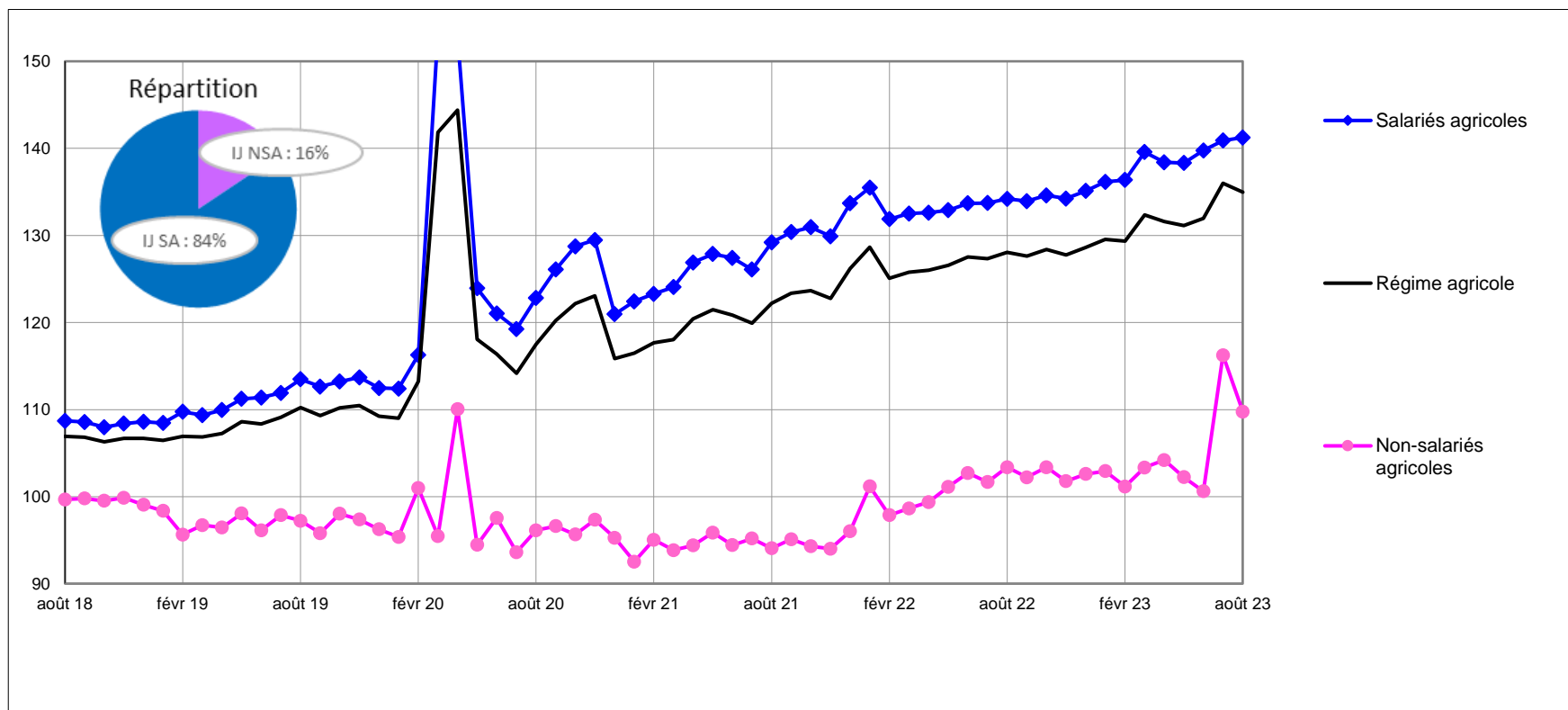

Source : MSA



# Économie de la santé

## Médicaments

dates de soins cvs-cjo **hors covid**

indices base 100 = moyenne 2016

h o r s i d	Evolution trim/trim- 1 (*)	Régime agricole	Non- salariés agricoles	Salariés agricoles
	à fin mai	+1,8%	+1,0%	+2,6%
	à fin août	<b>+1,2%</b>	<b>+1,7%</b>	<b>+0,7%</b>
	ACM	4,7%	3,0%	6,5%
ACM avec covid		0,3%	0,7%	-0,2%

(\*) évolution par rapport au trimestre précédent

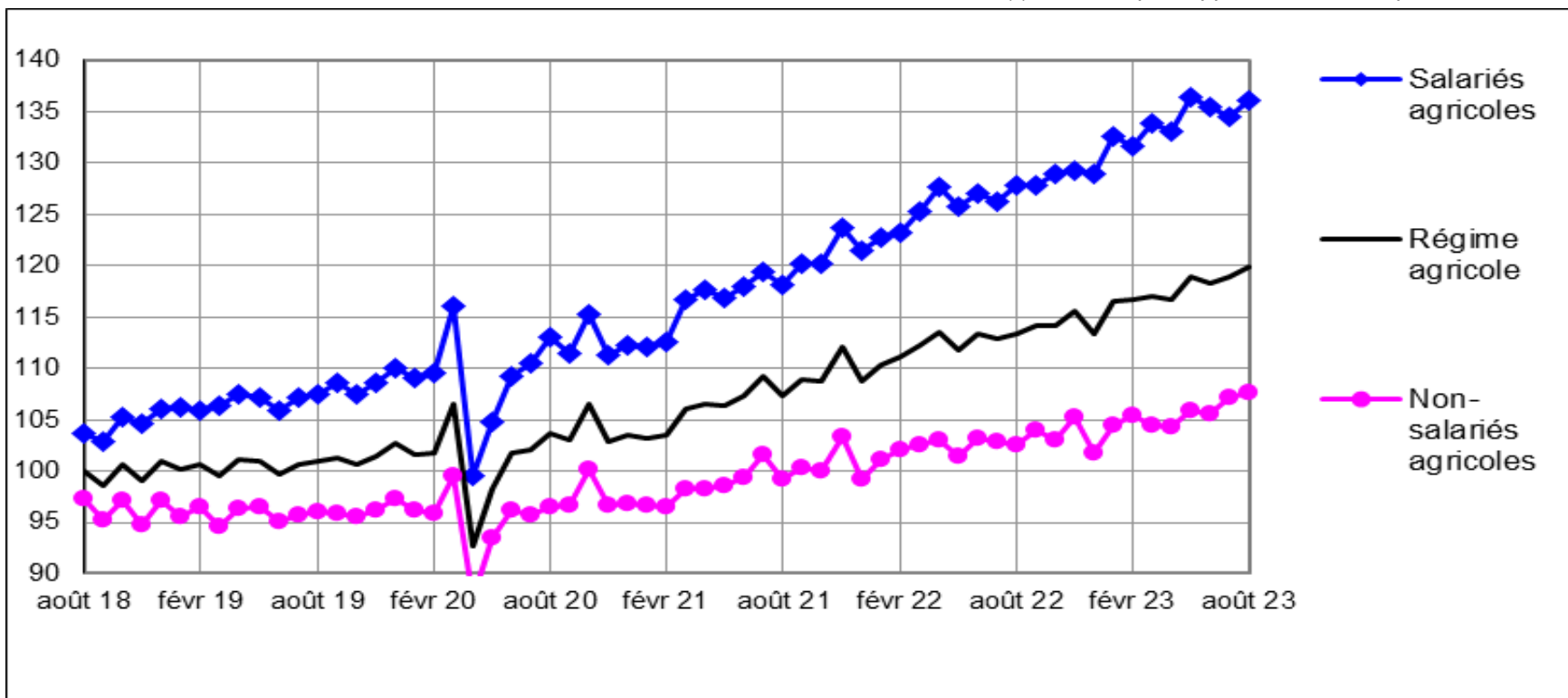

Source : MSA

# Économie de la santé

## Dispositifs médicaux (LPP)

dates de soins cvs-cjo

indices base 100 = moyenne 2016

h o v r i d	Evolution trim/trim- 1 (*)	Régime agricole	Non- salariés agricoles	Salariés agricoles
	à fin mai	-0,3%	-0,4%	-0,2%
	à fin août	<b>+1,5%</b>	<b>+0,6%</b>	<b>+2,5%</b>
<b>ACM</b>	0,7%	-2,3%	4,5%	
<b>ACM avec covid</b>	0,7%	-2,3%	4,5%	

(\*) évolution par rapport au trimestre précédent

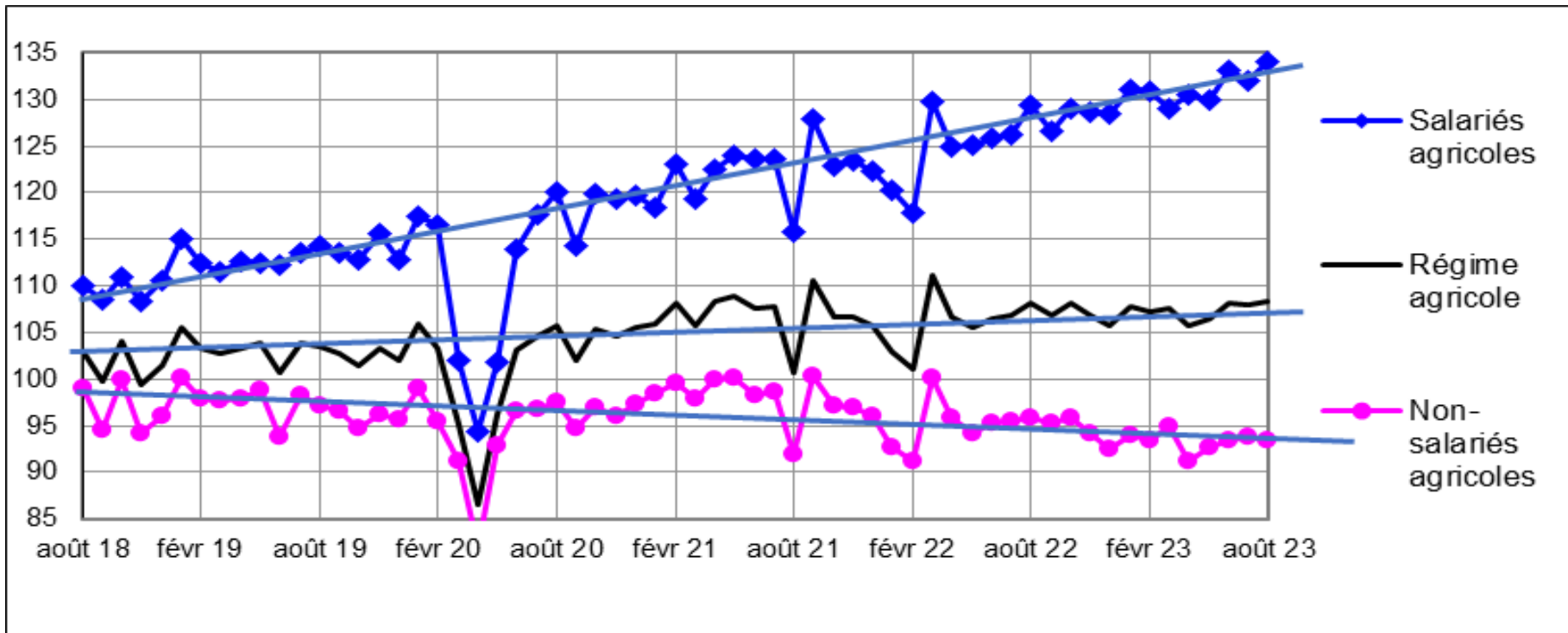

Source : MSA

# Synthèse – Remboursements soins de ville

➤ Ce trimestre :

- ✓ Des **généralistes** en léger sursaut ce trimestre
- ✓ Des **spécialistes et des masseurs-kinésithérapeutes** qui poursuivent leur rattrapage
- ✓ Des **infirmiers** en légère diminution
- ✓ Des **laboratoires** en moindre baisse
- ✓ Des **transports** un tout petit peu moins dynamiques
- ✓ Des **IJ maladie** tirés par les effets prix
- ✓ Des **médicaments** portés par les innovations thérapeutiques
- ✓ Des **dispositifs médicaux** qui repartent à la hausse



# Merci de votre attention



# Belles fêtes de fin d'année !

