

Décembre
2013



L'essentiel & plus encore

L'Observatoire Economique et Social

Note de conjoncture n°27

Volet 3 : Famille et retraite

Au 2^e trimestre 2013, le nombre de bénéficiaires de prestations familiales aux régimes agricoles diminue en glissement annuel (- 4,7 % pour les non-salariés salariés, - 0,7 % pour les salariés), baisse plus forte que l'année précédente. Fin août 2013, le nombre de bénéficiaires du RSA progresse nettement en glissement annuel (+ 1,2 %).

A fin juin 2013, le nombre de retraités aux régimes agricoles diminue sur un an (- 3,2 % pour les non-salariés, - 0,9 % pour les salariés), le montant des pensions versées reste stable dans l'ensemble.

Accélération de la baisse du nombre de bénéficiaires de prestations familiales, le nombre de bénéficiaires du RSA augmente

Le nombre de familles bénéficiaires de prestations familiales aux régimes agricoles diminue sur un an (- 4,7 % pour les non-salariés, - 0,7 % pour les salariés). A fin juin 2013, la baisse s'accroît par rapport à la même période de l'année précédente (- 3,1 % pour les non-salariés, - 0,1 % pour les salariés). Ce recul est imputable au nombre de bénéficiaires de prestations logement en forte baisse. Les prestations en faveur des handicapés reculent pour les non-salariés et progressent plus modérément au régime des salariés, après avoir fortement augmenté l'an passé. La diminution des prestations liées à la petite enfance s'accroît au régime des non-salariés, du fait de la baisse du nombre d'enfants de moins de 3 ans.

En août 2013, le nombre de foyers bénéficiaires du RSA progresse nettement (+ 1,2 %), hausse portée par celle des salariés. Le nombre de bénéficiaires du RSA socle seul progresse fortement, alors qu'il recule pour les autres composantes.

Baisse du nombre de retraités aux régimes agricoles, le montant des pensions reste stable à fin juin 2013

A fin juin 2013, le nombre de retraités aux régimes agricoles diminue sur un an (- 3,2 % au régime des non-salariés, - 0,9 % au régime des salariés) du fait en partie de la réforme de la retraite de 2011 qui ralentit le nombre de nouveaux retraités. Le nombre de décès reste supérieur au nombre de nouveaux retraités à fin juin 2013. Le montant annuel moyen des pensions progresse pour les carrières complètes mais reste stable pour l'ensemble des bénéficiaires.

Famille : Prestations familiales	2
Famille : RSA	4
Retraite	5

Famille : Prestations familiales

Nombre de familles bénéficiaires de PF* – Régime des NSA

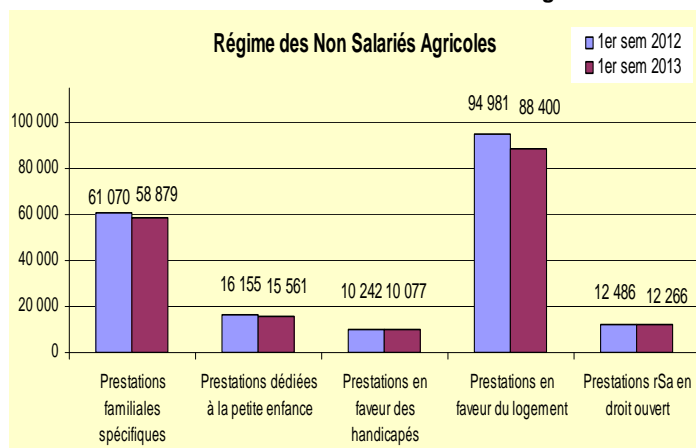

*Les effectifs sont en comptage distinct en dossier actif au 30 juin
Source : MSA

Le régime des Non Saliés Agricoles

Le nombre de familles bénéficiaires d'un droit ouvert à au moins une prestation familiale est de 152 730 au 30 juin 2013, en baisse de - 4,7 % par rapport au 30 juin 2012 contre - 3,1 % l'année précédente.

Le nombre de familles bénéficiaires de prestations familiales spécifiques est en baisse de - 3,6 % au 30 juin 2013 par rapport au 30 juin 2012

La décroissance de ce poste, qui comprend les allocations familiales, le complément familial, l'allocation de soutien familial et l'allocation journalière de présence parentale, est proche de l'évolution moyenne depuis 2009 (- 3,7 % par an). Elle est liée à la baisse du nombre de familles ayant 2 enfants à charge (- 3,0 %) et trois enfants à charge et plus (- 4,6 %). L'effectif global d'enfants à charge au régime des NSA est en baisse de - 4,0 % contre - 4,1 % la période précédente.

Le nombre de familles bénéficiaires de prestations dédiées à la petite enfance diminue de - 3,7 % au 30 juin 2013 par rapport au 30 juin 2012 contre - 2 % l'an passé

Le nombre de ces familles s'élève à 15 561 fin juin 2013. Cette baisse est en partie liée à celle des enfants de moins de 3 ans, en décroissance de - 4,6 % (contre - 2,9 % au 30 juin 2012), soit - 1,7 points de moins que l'année précédente.

Le nombre d'allocataires de compléments de libre choix de mode de garde (hors entreprises) évolue de + 0,5 % fin juin 2013 contre + 4,8 % l'année précédente, soit un repli de - 4,3 points. Le nombre d'allocataires de compléments de libre choix d'activité baisse de - 7 % contre - 10,5 % l'an passé, soit un écart de + 3,5 points. Cette baisse résulte de la baisse du nombre d'enfants de moins de trois ans et du choix de reprendre une activité à plein temps. Ce dernier effet est cependant moins accentué que l'an passé. L'effectif des familles bénéficiaires de l'allocation de base de la PAJE recule de - 6,3 % fin juin 2013 alors que la tendance est de - 3,1 %, ce qui pourrait s'expliquer par une hausse des revenus au régime des NSA.

Le nombre de familles bénéficiaires de prestations en faveur des handicapés recule de - 1,6 % au 30 juin 2013 par rapport au 30 juin 2012

L'effectif de familles bénéficiaires de l'Allocation aux Adultes Handicapés (AAH) et de l'Allocation d'Education de l'Enfant Handicapé (AEH) s'élève à 10 077 fin juin 2013. L'évolution est proche de la tendance des dernières années (- 1,7 %). L'an passé l'évolution était positive en raison du recul de l'âge de départ à la retraite et de l'amélioration des possibilités de cumul de la prestation AAH avec les revenus d'activité, particulièrement pour les personnes seules. De plus, davantage de bénéficiaires cumulent l'AAH et un droit retraite. Le nombre de familles bénéficiaires de l'AEH s'élève à 2 048, soit + 2,7 % par rapport à fin juin 2012.

Le nombre de familles bénéficiaires de prestations en faveur du logement chute de - 6,9 % au 30 juin 2013 par rapport au 30 juin 2012 contre - 3,7 % l'année précédente

Ce poste comprend l'Allocation de Logement à caractère Familial (ALF), l'Allocation de logement à caractère Social (ALS), l'Aide Personnalisée au Logement (APL).

Le nombre de familles bénéficiaires s'élève à 88 400 fin juin 2013, en recul de - 6,9 % par rapport à fin juin 2012 (- 10,4 % pour l'ALF, - 8,2 % pour l'ALS, - 3,9 % pour l'APL). L'évolution moyenne par an depuis 2009 est de - 4,2 % (- 4,4 % pour l'ALF, - 5,7 % pour l'ALS, et - 1,9 % pour l'APL). Pour l'ALF, le déclin est surtout lié à la baisse du nombre d'hommes allocataires de la tranche d'âge 26-59 ans (- 5,1 %). Par ailleurs les revenus au régime des NSA seraient meilleurs.

Le nombre de familles bénéficiaires de prestations rSa en droit ouvert est en baisse de - 1,8 % au 30 juin 2013

Après la forte montée en charge jusqu'au 30 juin 2011, cet effectif baisse de - 1,8 % au 30 juin 2013, après - 3,6 % fin juin 2012.

Nombre de familles bénéficiaires de PF* - Régime des SA

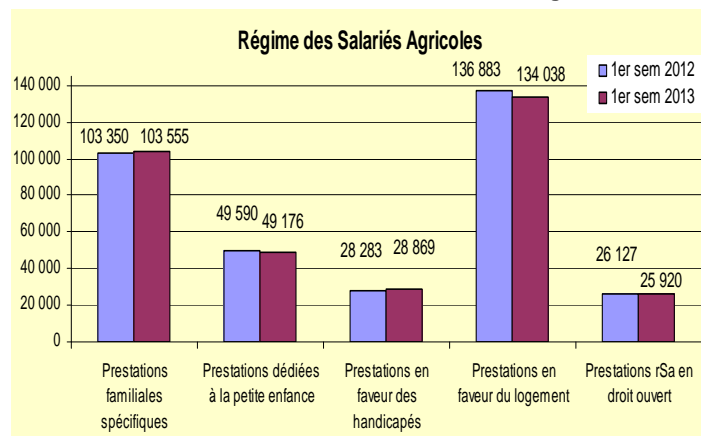

Source : MSA

*Les effectifs sont en comptage distinct en dossier actif au 30 juin

Le régime des Salariés Agricoles

Le nombre de familles bénéficiant d'un droit ouvert à au moins une prestation familiale est de 240 620 en dossier actif au 30 juin 2013, en baisse de - 0,7 % par rapport au 30 juin 2012, contre - 0,1 % l'année précédente.

Le nombre de familles bénéficiaires de prestations familiales spécifiques est stable (+ 0,2 % au 30 juin 2013)

L'évolution moyenne par an depuis 2009 est de - 0,3 % (dans un intervalle compris entre - 1 % et 0,2 %). Cette légère augmentation s'explique par la hausse plus importante que l'année précédente du nombre de familles ayant 2 enfants à charge (+ 0,7 % fin juin 2013 contre + 0,2 % fin juin 2012) et par la baisse moins importante de celles ayant 3 enfants à charge (+ plus (- 0,6 % fin juin 2013 contre - 1,2 % fin juin 2012)). L'effectif global d'enfants à charge au régime des SA est en baisse de - 0,1 % contre - 0,5 % l'an passé.

Le nombre de familles bénéficiaires de prestations dédiées à la petite enfance diminue de - 0,8 % au 30 juin 2013 par rapport au 30 juin 2012 contre - 0,9 % l'année précédente

L'effectif s'élève à 49 176 fin juin 2013, l'évolution moyenne des dernières années est de - 0,9 %. Cette baisse est proche de celle des enfants de moins de 3 ans (- 1,2 % fin juin 2013 contre - 1,0 % fin juin 2012).

Le nombre d'allocataires de compléments de libre choix de mode de garde hors entreprises baisse légèrement, de - 0,3 % fin juin 2013 contre + 2,5 % l'année précédente, soit un repli de - 2,8 points. A l'inverse, Le nombre d'allocataires de compléments de libre choix d'activité baisse de - 1,9 % contre - 4,1 % l'an passé, soit un écart de + 2,2 points. Cette baisse résulte de celle des enfants de moins de trois ans et du choix de reprendre une activité à temps plein. Ce dernier effet est cependant moins accentué que l'an passé.

Le nombre de familles bénéficiaires de prestations en faveur des handicapés augmente de + 2,1 % au 30 juin 2013 par rapport au 30 juin 2012 contre + 5,6 % l'année précédente

L'effectif de familles bénéficiaires s'élève à 28 869 fin juin 2013. L'évolution moyenne par an depuis 2009 est de + 2,9 %. La hausse supérieure de l'année précédente était en partie liée aux nouvelles mesures législatives. En effet, les possibilités de cumul de l'AAH avec un revenu d'activité se sont améliorées. De plus, davantage de bénéficiaires cumulent l'AAH et un droit retraite et l'âge de départ à la retraite a reculé.

Le nombre de familles bénéficiaires de l'AEH s'élève à 4 286, soit + 5,8 % par rapport à fin juin 2013.

Le nombre de familles bénéficiaires de prestations en faveur du logement est en baisse de - 2,1 % au 30 juin 2013 par rapport au 30 juin 2012 contre - 0,5 % l'année précédente

Le nombre de familles bénéficiaires s'élève à 134 038 fin juin 2013, en recul de - 2,1 % par rapport à fin juin 2012 (- 3 % pour l'ALF, - 3,1 % pour l'ALS, - 0,7 % pour l'APL). L'évolution moyenne des dernières années est de - 2,2 % (- 3,3 % pour l'ALF, - 3,3 % pour l'ALS et - 0,5 % pour l'APL). Pour l'ALF, le déclin est surtout lié à la baisse de nombre d'hommes allocataires de la tranche d'âge 26-59 ans (- 1,6 %).

Le nombre de familles bénéficiaires de prestations rSa en droit ouvert est en baisse de -0,8 % au 30 juin 2013

Après la montée en charge jusqu'au 30 juin 2010, cet effectif baisse de - 0,8 % au 30 juin 2013, après - 0,9 % en 2012 et - 1,8 % en 2011.

Sigles : ALF: allocation au logement à caractère familial ; APL: Aide Personnalisée au Logement ; ALS : Allocation de logement à caractère Social ; SA : salariés agricoles ; NSA : non-salariés agricoles ; AAH : Allocation aux adultes handicapés ; rSa : revenus de solidarité actives ; PAJE : Prestations liées à l'accueil du jeune enfant ; AEEH : Allocation d'éducation de l'enfant handicapé

Contact : Christèle LAPORTE - DERS Prestations Retraite- Famille- ORPA- AT - 01 41 63 81 86 – laporte.christele@ccmsa.msa.fr

Famille : RSA

Evolution mensuelle du nombre d'allocataires du rSa selon le régime agricole

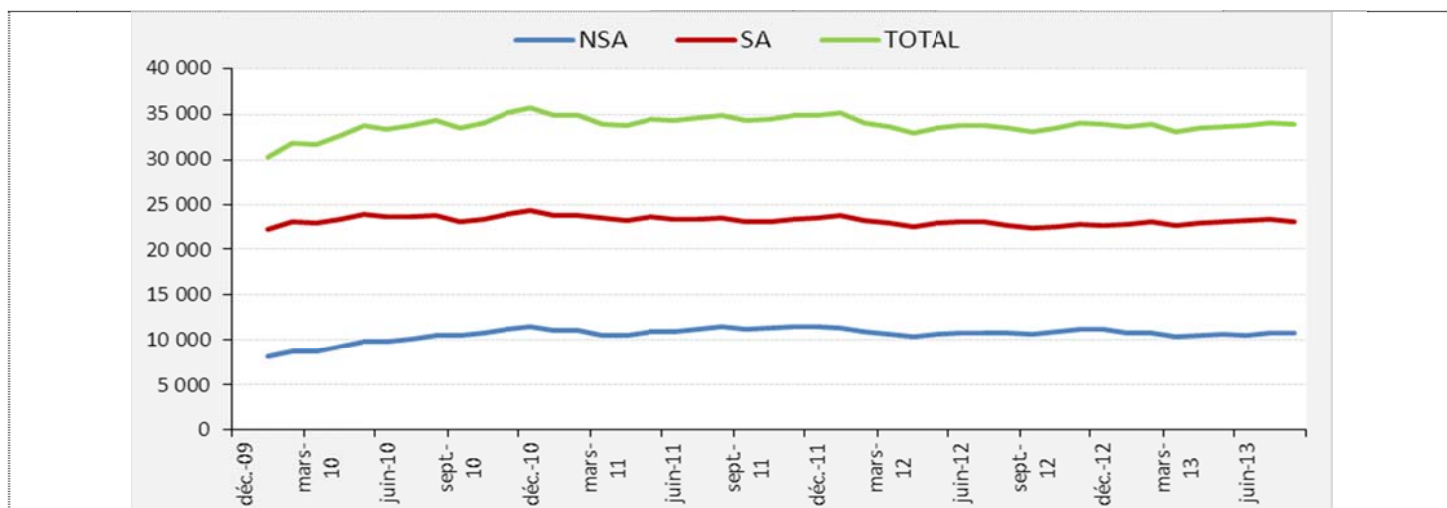

Source : Fichier mensuel rSa –
Données non consolidées, droits payables

Régime agricole : légère progression du nombre de foyers bénéficiaires du rSa à fin août 2013

Fin août 2013, le revenu de solidarité active (rSa) est versable par les caisses de Mutualité sociale agricole (MSA) à près de 33 910 foyers résidant en France métropolitaine.

La croissance du nombre de bénéficiaires s'élève à + 1,2 % entre août 2012 et août 2013, en nette accélération par rapport au mois précédent (- 0,6 %). Elle est portée par les salariés agricoles (+ 1,8 %), tandis que les non-salariés agricoles demeurent stables.

Evolution du nombre d'allocataires du rSa selon la composante

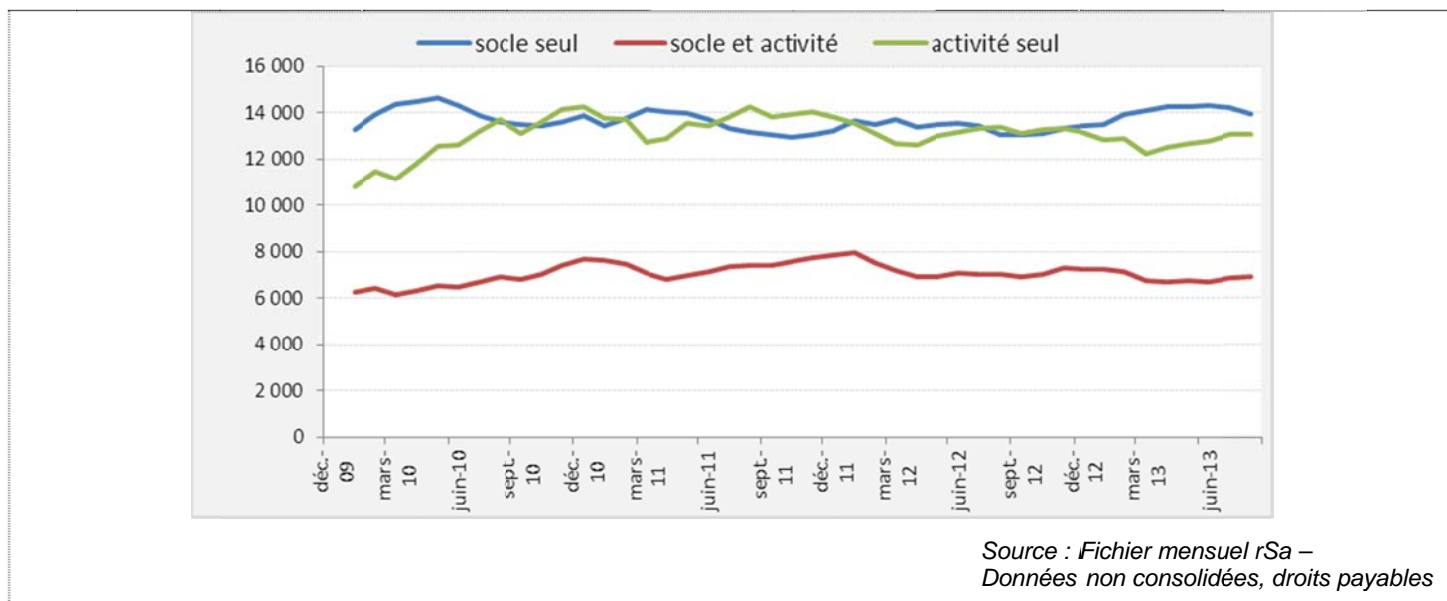

Source : Fichier mensuel rSa –
Données non consolidées, droits payables

Une progression portée par la croissance dynamique du rSa socle seul

L'évolution du nombre de bénéficiaires ce mois est le résultat de la croissance très dynamique du rSa socle seul. Ainsi, le nombre de foyers bénéficiant de cette composante augmente de + 6,4 % entre août 2012 et août 2013 (contre une baisse de - 2,1 % par rapport au mois précédent). A l'inverse le nombre de foyers bénéficiaires diminue de - 2,2 % pour le rSa activité seul (contre + 0,2 % par rapport à juillet 2013), et de - 1,9 % pour le rSa socle et activité (contre + 1 % par rapport à juillet 2013).

Sigles : RSA : revenu de solidarité active – SA : salarié agricole – NSA : non-salarié agricole – TOTAL : NSA + SA

Contact : Jean Roger Biyik Biyik - DERS Prestations Retraite- Famille- ORPA- AT – biyik-biyik.jean-roger@cmsa.msa.fr

Retraite

Graphique 1
Poids des départs anticipés carrière longue par rapport aux attributions droits propres

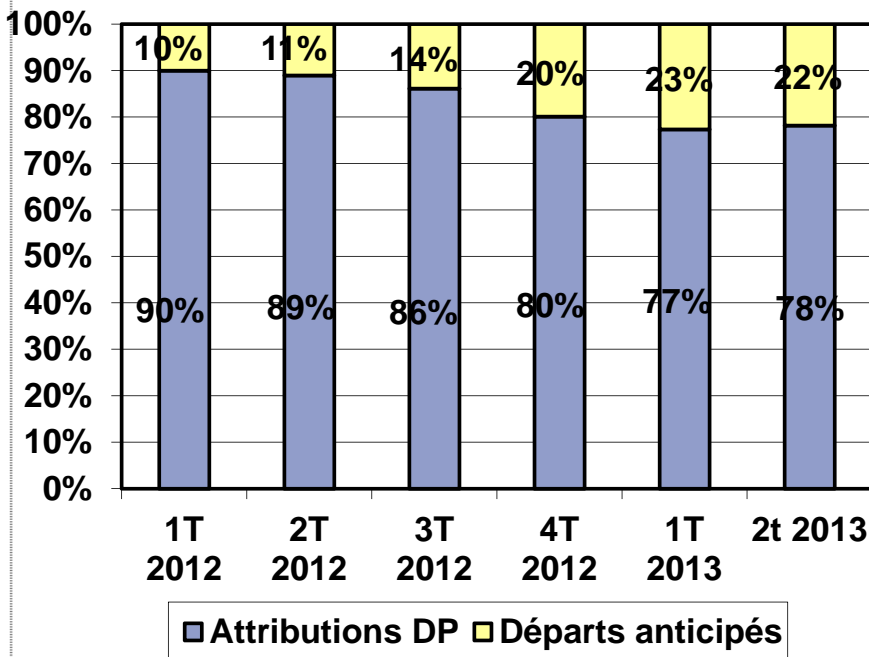

Source : MSA

Au 30 juin 2013, les bénéficiaires d'une retraite du régime des salariés agricoles sont au nombre de 2,5 millions.

Cet effectif diminue de - 0,9 % en un an, baisse accentuée par la réforme des retraites entrée en vigueur au 1^{er} juillet 2011. Par rapport au trimestre précédent, la baisse est de - 0,3 %.

Cette diminution est en partie due à la réforme de 2011 qui décale l'âge de départ à la retraite. De 60 ans en 2010, il passera progressivement à 62 ans en 2017, pour les générations nées en 1955 et après. L'âge minimum sera ainsi relevé par paliers, pour les assurés nés à compter du 1er juillet 1951. Cette diminution est aussi due au nombre de retraités décédés supérieur au nombre de nouveaux retraités. On constate néanmoins ce trimestre une diminution de - 3 % de retraités décédés par rapport à l'an passé.

Au 2^e trimestre 2013, le nombre de nouveaux retraités augmente de + 16,3 % par rapport au 2^e trimestre 2012 et diminue de - 10,8 % comparé au trimestre précédent. Cette hausse est premièrement due à la baisse des bénéficiaires de VFU l'an passé à cause de dossiers bloqués et à la hausse de ces bénéficiaires cette année suite à l'évolution législative du MICO datant du 1^{er} janvier 2012. Deuxièmement, cette hausse est due à l'arrivée des anciens salariés de la génération 1952 pour lesquels l'âge légal de départ à la retraite a été porté de 60 ans à 60 ans et 9 mois.

Depuis la mise en place du dispositif « Hollande » au 1er novembre 2012, les bénéficiaires d'une retraite anticipée pour carrière longue ont augmenté. Sur l'ensemble des nouveaux retraités du second trimestre 2013, 22 % ont bénéficié du dispositif d'anticipation pour carrière longue contre 11 % l'an dernier (graphique 1).

Le montant moyen annualisé des pensions, toutes durées de carrières confondues, en euros constants (valeur 2010) reste stable depuis 3 ans (graphique 2). Ce montant s'élève à 2 200 euros. Le montant moyen annualisé des pensions en euros courants est de 2 318 euros. La progression du montant moyen est simplement due aux revalorisations de pensions.

Le montant moyen annualisé des carrières complètes (nombre de trimestre SA supérieur à 150) progresse en euros courants et en euros constants depuis ces 3 dernières années. Cela signifie que ces nouveaux retraités ont un montant de pension supérieur aux anciens retraités. Sur l'ensemble des retraités bénéficiant d'un droit propre, 5 % ont une carrière complète dans le régime SA.

Graphique 2
Evolution trimestrielle moyenne des pensions annualisées en euros courants et en euros constants (valeur 2010) des salariés agricoles

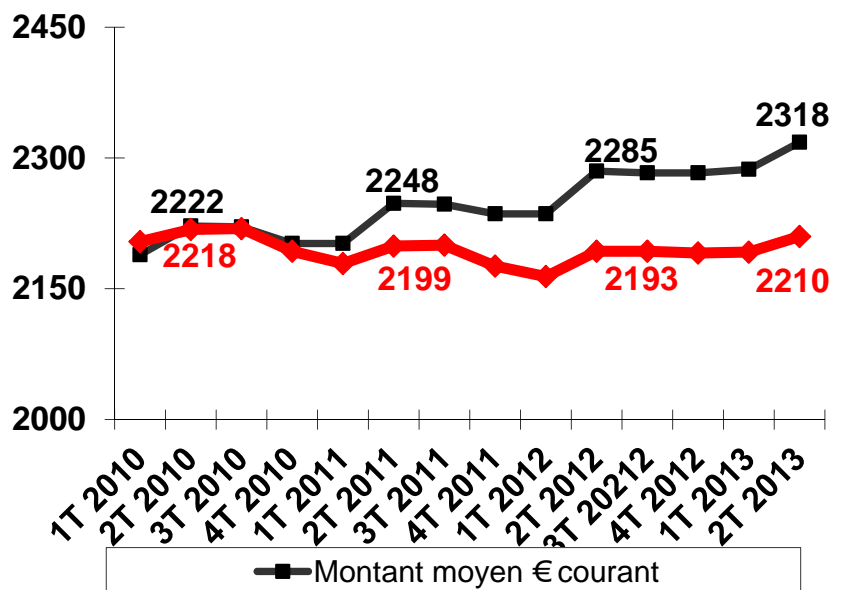

Source : MSA

Graphique 3
Evolution trimestrielle moyenne des pensions annualisées en euros courants et en euros constants (valeur 2010) des non-salariés agricoles

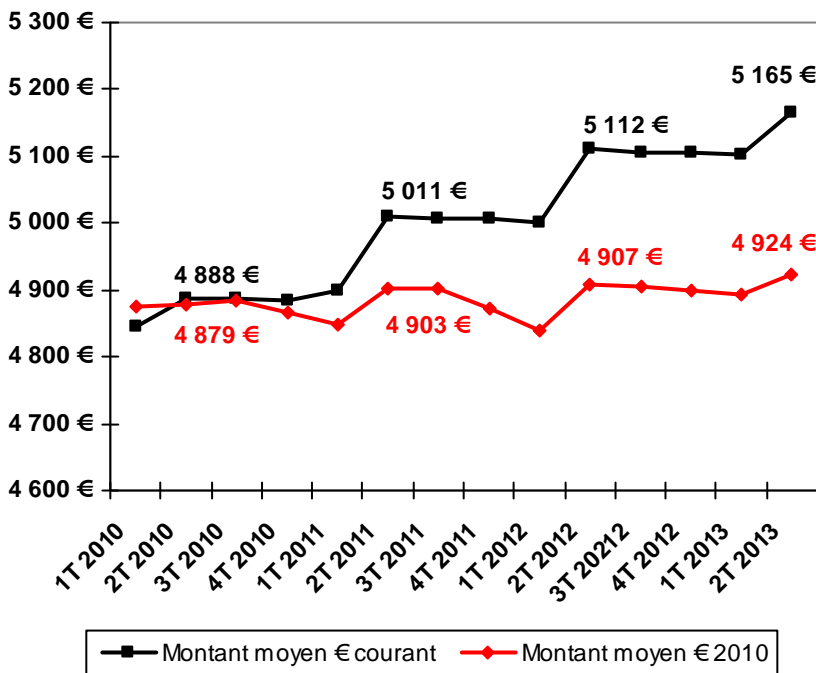

Source : MSA

Au 30 juin 2013, 1,6 million de retraités bénéficient d'un droit propre ou d'un droit de réversion du régime des non-salariés agricoles.

Cet effectif diminue de - 3,2 % en un an, et baisse de - 1 % par rapport à fin mars 2013. Cette baisse s'explique par les effets conjugués de la diminution des attributions liée à la réforme des retraites et à l'augmentation du nombre de décès liés au vieillissement des retraités.

Au second trimestre 2013, l'ensemble des attributions de droits propres et de droits de réversions augmente de + 10,8 % par rapport au 2^e trimestre 2012 et diminue de - 20,1 % comparé au trimestre dernier. Cette hausse est due à l'arrivée des anciens non-salariés de la génération 1952 qui ne pouvaient plus partir à 60 ans mais à 60 ans et 9 mois.

Le montant moyen annualisé des pensions, toutes durées de carrières confondues, en euros constants (valeur 2010) est stable depuis 3 ans (graphique 3). Ce montant s'élève à 4900 euros. Le montant moyen annualisé des pensions en euros courants est de 5165 euros. Sa progression est due aux revalorisations de pensions.

Le montant moyen annualisé des carrières complètes (nombre de trimestre NSA supérieur à 150) progresse en euros courants et en euros constants depuis ces 3 dernières années. Cela signifie que les nouveaux retraités ont un montant de pension supérieur aux anciens retraités. Sur l'ensemble des retraités bénéficiant d'un droit propre, 31 % ont une carrière complète dans le régime NSA.

Sigles :

MICO : Minimum contributif
 VFU : Versement forfaitaire unique
 RCO : Retraite Complémentaire Obligatoire

Contact : Gwenaëlle Milienne - DERS Prestations Retraite- Famille- ORPA- AT- milienne.gwenaelle@ccmsa.msa.fr

MSA Caisse Centrale	Direction des Etudes, des Répertoires et des Statistiques
Les Mercuriales	Responsable de la publication, Alain Pelc - pelc.alain@ccmsa.msa.fr
40 rue Jean Jaurès	Responsable Mission Synthèses, Jerihajasoaf Rafaliarison - rafaliarison.jerihajasoaf@ccmsa.msa.fr
93647 Bagnolet cedex	Rédacteurs : J-R. Biyik Biyik, E. Job, C. Laporte, G. Milienne

